Jelgavas VĒSTNESIS

CETURTDIENA, 2014. GADA 1. MAIJS NR.17 (355) www.jelgavasvestnesis.lv BEZMAKSAS ISSN 1691-4201

Ja jūsu pastkastītē ceturtdienā līdz pulksten 17 nenonāk laikraksts «Jelgavas Vēstnesis», lūdzam informēt redakciju pa tālruni

63048800

Laikrakstu iespējams saņemt arī redakcijā Pasta ielā 47 – 214.

Patriotismu apliecina ar darbiem

10. maijā Jelgavā, zemessargu štābā Dambja ielā 22, 20 brīvprātīgie dos zvērestu un oficiāli kļūs par Nacionālo bruņoto spēku 52. kājnieku bataljona zemessargiem. «Es interesējos par vēsturi un politiku, esmu audzināts patriotiskā garā, no 14 gadu vecuma darbojos jaunsardzē, tāpēc stāšanās zemessardzē man ir likumsakarīgs lēmums. Man Latvijas zeme un valsts ir vērtība, un, lai gan negribētos piedzīvot grūtus laikus, vēlos būt organizācijā, kas vienmēr ir gatava iestāties par šīm vērtībām,» tā viens no zemessargu kandidātiem Juris Jēkabs Tomašūns. *Foto: Vineta Zelča*

Ilze Knusle-Jankevica

«4. maijs jeb Latvijas Republikas Neatkarības atjaunošanas diena Latvijas sabiedrībā netiek uzskatīta par tāda mēroga svētkiem kā, piemēram, Lāčplēša diena vai 18. novembris. Varbūt tāpēc, ka laiks, kad tika atgūta neatkarība, nav tik sens. Bet man tie ir svētki – man vienmēr ir goda izjūta, ieraugot Latvijas karogu,» uzskata Juris Jēkabs Tomašūns, kurš 10. maijā ar vēl 19 biedriem dos svinīgo zvērestu un kļūs par zemessargu.

Interesi par patriotismu un valstiskumu vairo nesenie notikumi Ukrainā. Arī Jelgavā, tāpat kā valstī kopumā, palielinās interese par dienestu zemessardzē – pēdējos mēnešos Jelgavas 52. kājnieku bataljonā vērsušies ap 60 interesentu, un 10. maijā 20 no viņiem dos zvērestu, kļūstot par zemessargiem. «Interese par dienestu jau ir, bet ne visi tajā arī iestājas. Daļai pietrūkst motivācijas, lai to novestu līdz galam. Iemesli, kāpēc cilvēki pārdomā, ir dažādi. Kāds aptver, ko tas prasīs no viņa fiziski, jo dienests zemessardzē ir brīvprātīgs un galvenokārt visas mācības un aktivitātes notiek brīvdienās. Citi nevar tikt galā ar birokrātiskiem šķēršļiem – viens no būtiskākajiem nosacījumiem, lai iestātos dienestā, ir medicīniskās komisijas atzinums, ka pretendents ir vesels, bet ne visi var atrast laiku un veikt šīs pārbaudes. Vēl ir sodāmība – ja cilvēkam tāda ir, dienēt zemessardzē viņam liegts,» stāsta Nacionālo bruņoto spēku 52. kājnieku bataljona Jelgavā komandieris pulkvežleitnants Ilmārs Džeņevs.

10. maijā oficiāli zemessardzē tiks uzņemti 20 cilvēki, kuri brīvprātīgi izlēmuši kļūt par valsts aizstāvjiem. «Man šī izvēle nāca dabiski. Ģimenē esmu patriotiski audzināts un no 14 gadu vecuma darbojos jaunsardzē,» stāsta Jelgavas Spīdolas ģimnāzijas 12. klases skolnieks J.J.Tomašūns. Viņa izvēli gan neietekmēja notikumi Ukrainā. «Pat tad, ja tur viss būtu mierīgi, es tik un tā stātos zemessardzē,» tā viņš. Tāpat viņš nedomājot būtu gatavs aizstāvēt savu valsti, ja rastos tāda nepieciešamība, un arī nākotni plāno saistīt ar militāro jomu. «Pēc vidusskolas gan esmu nolēmis studēt vēsturi Latvijas Universitātē, bet pēc tam domāju stāties Aizsardzības akadēmijā un kļūt par virsnieku,» stāsta jaunietis.

J.J.Tomašūns uzskata, ka 4. maijs ir lieliska iespēja satuvināt tautu un armiju, jo laiks parasti ir silts un saulains un armija un zemessardze var parādīt sevi ne tikai lietū, aukstumā un tumsā, kā tas bieži mēdz būt novembra valsts svētkos. Iespējams, tieši tāpēc no 2012. gada Nacionālie bruņotie spēki iedibinājuši tradīciju valsts Neatkarības atjaunošanas dienā, 4. maijā, kādā no Latvijas novadiem organizēt Nacionālo bruņoto spēku dienu ar parādi un citiem pasākumiem. Pirmā šāda diena notika Latgalē, Rēzeknē, otrā – Kurzemē, Kuldīgā, šogad tā notiks Vidzemē, Valmierā, bet nākamgad – Zemgalē, Jelgavā. Aizsardzības ministrs, pamatojoties uz līdzšinējo veiksmīgo ministrijas un Nacionālo bruņoto spēku sadarbību ar Jelgavas pašvaldību jaunsardzes un zemessardzes jautājumos, par atbilstošāko pasākuma norises vietu Zemgalē izraudzījies tieši Jelgavu. Pilsētas mērs Andris Rāviņš 4. maijā piedalīsies parādē Valmierā, kur svinīgi mūsu pilsētai tiks nodots Latvijas valsts karogs, kas apliecinās – nākamā Nacionālo bruņoto spēku diena ar parādi notiks Jelgavā.

Pēdējo piecu gadu laikā 52. kājnieku bataljonā Jelgavā iestājušies 216 zemessargi, tostarp 42 sievietes. Šobrīd bataljona sastāvā ir 386 zemessargi. Zemessardzes nozīmi valsts drošībā novērtējusi arī valdība, piešķirot tai 780 250 eiro. Finansējums šogad tiks izlietots zemessargu un jaunsargu mācību organizēšanai, kompensācijām un munīcijai. Zemessargu apmācībā paredzēts ieguldīt 680 250 eiro, bet jaunsargu nometņu organizēšanā – 100 000 eiro.

Latvijas Republikas Neatkarības deklarācijas pasludināšanas dienā, 4. maijā, pulksten 9 Jelgavas pilsētas vadība noliks ziedus pie Jāņa Čakstes pieminekļa Akadēmijas ielā 1. Pulksten 10 pie Lāčplēša pieminekļa fragmenta notiks Jelgavas Latviešu biedrības rīkots pasākums, kurā piedalīsies Jelgavas domes priekšsēdētāja vietnieks Jurijs Strods.

Darbu pametīs Ledus sporta skolas direktors

Ilze Knusle-Jankevica

Pamatojoties uz Jelgavas Ledus sporta skolas (JLSS) direktora Andra Luksa iesniegumu, pagājušās nedēļas Jelgavas domes sēdē tika nolemts atbrīvot viņu no iestādes direktora amata.

Saskaņā ar domes lēmumu A.Lukss no JLSS direktora amata tiks atbrīvots ar 1. jūniju. Par sporta skolām atbildīgās iestādes Sporta servisa centra direktors Juris Kaminskis norāda, ka vēl tiek lemts, kas vadīs Ledus sporta skolu pēc darba attiecību pārtraukšanas ar A.Luksu, – tiks iecelts direktora pienākumu izpildītājs vai uzreiz tiks izsludināts konkurss uz vakanto amatu. Jāatgādina, ka pašvaldības profesionālās ievirzes un interešu izglītības iestādes direktoru amatā apstiprina Jelgavas domes sēdē.

A.Lukss min, ka, iespējams, viņa tālākās darba gaitas vedīs uz Rīgu un būs saistītas ar jaunatnes sporta organizācijas jautājumiem. Tāpat viņš janvārī uz diviem gadiem tika pārvēlēts par Latvijas Skolu sporta federācijas prezidentu un turpinās organizēt Latvijas skolu jaunatnes sacensības. Tiesa, viņš norāda, ka šai jomai atvēlētie līdzekļi stipri sarukuši un no daudz kā nācies atteikties, piemēram, no dažādiem semināriem sporta skolotājiem un virknes sacensību.

A.Lukss par JLSS direktoru sāka strādāt 2011. gada 1. augustā. Pirms tam JLSS kopš tās izveidošanas 2008. gadā vadīja Andris Kudurs.

Stafetes laikā būs slēgta Lielā iela

Ilze Knusle-Jankevica

1. maijā Jelgavā notiks tradicionālās Maija stafetes, un šogad pēc ielas rekonstrukcijas pabeigšanas tās atkal atgriezīsies Lielajā ielā. Pasākuma laikā tiks slēgta satiksme Lielās ielas posmā no Hercoga Jēkaba laukuma līdz Pētera ielai, kā arī Lielās ielas krustojumos ar Pasta, Mātera un Pētera ielu.

Sacensības sāksies pulksten 11, bet dalībnieki Hercoga Jēkaba laukumā pulcēsies jau no pulksten 10. Skrējiens notiks pa Lielo ielu no Hercoga Jēkaba laukuma līdz Pētera ielai. Sporta servisa centrs lēš, ka sacensības ilgs apmēram stundu, un šajā laikā šis Lielās ielas posms satiksmei būs slēgts.

Aicina pieteikties Zelta pārus

Turpinot tradīciju, Pilsētas svētku laikā Jelgavas pilsētas domes priekšsēdētājs Andris Rāviņš rīko svinīgo pieņemšanu pāriem, kas 2014. gadā atzīmē 50 kopdzīves gadu jubileju.

Mūsu pilsētas stiprās ģimenes tiks godinātas 29. maijā pulksten 14 Ģederta Eliasa Jelgavas Vēstures un mākslas muzejā.

Jelgavniekus – šā gada Zelta pārus – lūdzam pieteikties Jelgavas pilsētas Dzimtsarakstu nodaļā līdz 15. maijam. Piesakoties līdzi jāņem pases un laulības apliecība.

Papildu informācija pa tālruni 63080522 vai 63023733.

NĪN nomaksāts 40 procentu apmērā

Sintija Čepanone

Noslēdzoties nekustamā īpašuma nodokļa (NĪN) pirmajam maksājuma termiņam, NĪN izpilde attiecībā pret pašvaldības budžetā plānoto pašlaik ir apmēram 40 procenti. Nākamais NĪN maksājuma termiņš ir 15. maijs.

Pašvaldības Finanšu nodaļas vadītājas vietnieks nodokļu jautājumos Ingars Bušs skaidro, ka šogad pirmais NĪN par zemi un ēkām maksājuma termiņš bija noteikts 31. marts un šajā periodā virkne nodokļu maksātāju saistības pret pašvaldību nokārtojuši pilnībā.

2014. gadā no NĪN pašvaldība kopumā plāno ieņemt 3 537 060 eiro jeb par 6,4 procentiem vairāk nekā 2013. gadā. «Uz šo brīdi NĪN iekasēts apmēram 40 procentu apmērā no kopējiem plānotajiem pašvaldības budžeta ieņēmumiem šajā sadaļā, un, salīdzinot ar pagājušā gada attiecīgo periodu, pašlaik NĪN iekasēts vidēji par pieciem procentiem vairāk,» informē I.Bušs.

Tiesa, prognozēs viņš ir piesardzīgs, akcentējot, ka ar katru nākamo nodokļa maksāšanas termiņu, vadoties pēc iepriekšējo gadu pieredzes, pakāpeniski saruks arī ieņēmumu apjoms.

Turpinājums 3.lpp.

Konkursa «Atrodi Jelgavas pilsētas karogu» rezultāti

Paldies 130 aktīvajiem jelgavniekiem, kuri piedalījās konkursā laikrakstā «Jelgavas Vēstnesis», kur bija jāatrod un jāsaskaita, cik pilsētas karogu ir publicēti 24. aprīļa numurā.

Pareizā atbilde: šoreiz laikrakstā bija publicēti 13 pilsētas karogi. Pareizi atbildēja 84 dalībnieki.

Balvas saņem katrs desmitais pareizās atbildes autors – Marta Baranovska, Otomārs Knope, Katrīna Siliņa, Lilija Čivžele, Vairis Stalmanis, Antonija Osiņenko, Vladislavs Lozovenko, Georgs Ozoliņš.

Balvu no Jelgavas pilsētas pašvaldības var saņemt, iepriekš piesakoties pa tālruni 63005556 vai 63005574.

Pēc piecu gadu pārtraukuma Jelgavā atjaunota izstāde «Uzņēmēju dienas», šoreiz gan aptverot visu Zemgales reģionu. Tajā piedalījās vairāk nekā 120 uzņēmumu un amatnieku, tostarp desmit skolēnu mācību firmas. Piedāvājums bija plašs – pārtika, rotaļlietas, puzles un somiņas, tērpi un kosmētika, aksesuāri un dizaina preces, gumijas izstrādājumi, plastmasas caurules, gultas, ugunsdrošības inventārs, tehnika, sadzīves ķīmija, dažādi pakalpojumi, apdrošinātāju, banku un izglītības iestāžu piedāvājums. Izstādes atklāšanā piedalījās Jelgavas domes priekšsēdētājs Andris Rāviņš, ekonomikas ministrs Vjačeslavs Dombrovskis, Latvijas Tirdzniecības un rūpniecības kameras (LTRK) valdes priekšsēdētājs Jānis Endziņš, VID ģenerāldirektore Ināra Pētersone. Uzņēmēju mērķi, kāpēc piedalījās izstādē, ir dažādi – cits izrādīja savu produkciju, meklēja klientus, citam tas bija vienkārši tirgus, bet bija arī tādi, kas prezentēja pilsētu, jo izprata, ka šī izstāde ir vairāk reprezentatīvs nekā tirdzniecības pasākums. Būtiski, ka tie bija svētki ne tikai izstādes apmeklētājiem, kuri varēja apskatīt un iegādāties dažādas lietas un baudīt kultūras programmu, bet arī dalībniekiem – uzņēmējiem bija sarūpēta pamatīga izzinoši praktiskā daļa, kurā varēja tikties ar dažādu valstu pārstāvjiem un uzzināt par biznesa iespējām tajās, kā arī uzdot interesējošos jautājumus amatpersonām. Tika pārrunāta arī situācija ar nodokļu nomaksu un pelēko ekonomiku – kā stimulēt pirmo un mazināt otro. Izstādes dalībnieki saņēma arī speciālbalvas piecās nominācijās: «Inovatīvākais stends» – Jelgavas tehnikums, «Labākā reklāma» – «Evopipes», «Ekstravagantākais dalībnieks» – apdrošināšanas kompānija «Gjensidige», «Aktīvākā pārdošanas komanda» – aksesuāri no Iecavas «Pearlytime.lv», «Ģimenei draudzīgākais stends» – Zemgales Veselības centrs. Organizatori norāda: visticamāk, arī nākamgad notiks šāda izstāde, bet vajadzētu vienoties par konstantu laiku, kad tā turpmāk notiks, lai gan uzņēmēji, gan pilsēta varētu ar to rēķināties un laikus gatavoties. Iespējams, nākamgad plašāk būs pārstāvēti Jelgavas sadraudzības pilsētu uzņēmēji, jo šogad viņi vairāk brauca izlūkos. Izstādi organizēja Jelgavas pašvaldība sadarbībā ar Jelgavas Tirgotāju un ražotāju asociāciju un LTRK.

«Uzņēmēju dienas» būs arī nākamgad

Šīs sezonas rotaļlietu ražotāja «KKR» jaunums ir leļļu kolekcija «Ziemas pasaka», kas veidota pēc krievu komponista Pētera Čaikovska darba «Gulbju ezers» motīviem. «Kolekcijā ir trīs lelles – balerīna, meitene ar gulbi un princese,» stāsta uzņēmuma Pārdošanas nodaļas pārstāvis Edgars Rožkovs. Šīs lelles nav iekļautas katalogos – tās ir ekskluzīvas un var iegādāties tikai izstādēs. «Februāra beigās bijām lielā izstādē Nirnbergā, Vācijā, un pēc tās Krievijas tirgum tika izgatavotas 210 šādas lelles – pa 70 no katra tēla. Vienas lelles cena ir, sākot no 110 eiro. No produkcijas, kas tomēr ir nopērkama veikalos, pagājušajā gadā vispieprasītākā bija lelle Marija Krūza. «Kopā ar lelli ir daži apģērbu komplekti – bērnam atliek tos tikai izgriezt un izvērt uz otru pusi, un tērps gatavs!» ideju ieskicē E.Rožkovs. Viņš piebilst: lai gan Jelgavā uzņēmumam vairs nav sava veikala, produkciju var iegādāties ražotnē. To var izdarīt darba laikā, piesakoties pie apsarga. «Pārdošanas nodaļas cilvēki gandrīz vienmēr ir uz vietas, viņi visu parādīs, pastāstīs,» tā viņš.

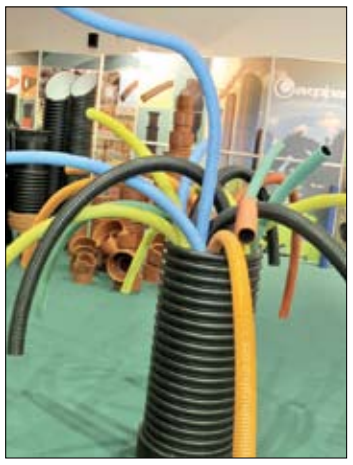

Plastmasas cauruļu ražotājam «Evopipes» izstādē bija viens no lielākajiem stendiem. «Šīs izstādes mērķis bija popularizēt Jelgavu un Jelgavas uzņēmumus. Mēs esam Jelgavas uzņēmums, tāpēc piedalīšanos izstādē uzskatījām gandrīz par pienākumu. Tiesa, uz sprādzienveida klientu pieplūdumu neceram, bet ilgtermiņā jauni klienti varētu uzrasties, jo izstādi apmeklē ne tikai «standarta» pilsoņi, bet arī dažādu nozaru, tostarp būvniecības, speciālisti,» spriež uzņēmuma valdes priekšsēdētājs Edgars Viļķins. Šobrīd uzņēmuma galvenie eksporta tirgi ir Lietuva, Igaunija un Skandināvija, kuros «Evopipes» pozīcijas ir jau nostabilizējis, bet palēnām tiek mēģināts iekarot arī Austriju, Beļģiju, Nīderlandi. «Mūsu nozarē daudz ko izsaka loģistika un piegādes cena – ja produkts tālu jāved, tas krietni visu sadārdzina. Tāpat Vācijā ir spēcīgi spēlētāji, kuri nebūt negrib atdot savas pozīcijas,» stāsta uzņēmuma produktu grupas vadītājs Mikus Salcēvičs. Bijuši mēģinājumi iekļūt Polijas un Kaļiņingradas tirgū. Doma par Poliju jau atmesta. «Tur galvenais ir cena,» nosaka M.Salcēvičs. «Evopipes» ražotās caurules izmanto kanalizācijas tīkliem, drenāžai, gāzei, optiskajiem tīkliem, elektrokabeļu aizsardzībai un citur.

Baltijas Gumijas fabrika izstādē «Uzņēmēju dienas Zemgalē» prezentēja sevi vienā stendā ar radniecīgu kompāniju «Gumi Mix Group», kas arī izgatavo gumijas izstrādājumus. Gumijas fabrikas produkcija galvenokārt ir industriāla – uzlikas, uzmavas, blīves, dzelzceļa industrijai nepieciešamie izstrādājumi un tamlīdzīgi –, bet «Gumi Mix Group» ražo skrejceļu, bērnu laukumu segumu. Kā norāda Gumijas fabrikas izpilddirektors Anatolijs Kuzmins, abu uzņēmumu mērķis ir paplašināt sadarbību tieši ar vietējiem uzņēmumiem. Sarunas notikušas ar plastmasas cauruļu ražotāju «Evopipes», automašīnu radiatoru izgatavotāju «AKG Thermotechnik Lettland», autobusu komplektētāju «Amo Plant», vagonbūves rūpnīcu «UVZ», bet pagaidām kopīgu ceļu viņi atraduši nav. Tāpat Jelgavā nav neviena skrejceļa vai bērnu rotaļu laukuma, kurā izmantots Jelgavā ražotais segums. «Segumi ir dažādi. Tāpat ir aprēķini, cik biezam tam jābūt – piemēram, jo augstākas konstrukcijas rotaļu laukumā, jo biezākam jābūt segumam, lai pēc iespējas mazinātu traumatismu,» stāsta uzņēmuma pārstāvis. Tieši tāpēc uzņēmums piedalījās izstādē – lai parādītu sevi pilsētai un Jelgavas tuvākās apkaimes uzņēmējiem. Baltijas Gumijas fabrikas galvenie tirgi ir Baltijas valstis un caur Vāciju – citas Eiropas valstis.

Topošās vagonbūves rūpnīcas «UVZ Baltija» mērķis izstādē bija pastāstīt pilsētniekiem par sevi – uzņēmuma direktora vietnieks būvniecības jautājumos Andris Vaišļa norāda, ka daudzi tiešām nākuši klāt un teikuši, ka nemaz nezināja par šādu uzņēmumu. Tomēr lielāks ieguvums bija tas, ka «UVZ Baltija» iepazinās ar citu Jelgavas uzņēmumu piedāvājumu un izzināja sadarbības iespējas. «Piemēram, sakomunicējām ar darba drošības pakalpojumu sniedzējiem, uzņēmumu, kas piedāvā uzkopšanas pakalpojumus, uzzinājām par rūpnieciskām telpām piemērotu apgaismojumu, Jelgavā ražotās atstarojošās zīmes mums varētu noderēt vagonu marķēšanai, ar Baltijas Gumijas fabriku pārrunājām par grīdas segumiem,» stāsta A.Vaišļa. Vēl daudzi izstādes apmeklētāji interesējušies par darba iespējām uzņēmumā un klātienē iesnieguši ap 15 CV.

Atsevišķs stends bija Jelgavas Biznesa inkubatora uzņēmumiem, kuri piedāvāja tādas lietas kā kosmētiku, tēju, florbola ekipējumu, bezpilota lidmašīnas, bērnu dizaina mēbeles, biokumusu (dārzam). Vispamanāmākā bija tieši bezpilota lidmašīna, ko ražo «UAV Factory».

«Varētu teikt, ka tas ir mūsu populārākais produkts,» norāda uzņēmuma valdes loceklis Konstantīns Popiks. Pagājušajā gadā modelim veikti būtiski uzlabojumi, padarot to ekonomiskāku un klusāku. Tāpat testēta novatoriska gaisa borta sistēma, kas der, meklējot bezvēsts pazudušos – tā var atklāt mobilos telefonus.

Viens no šī gada izstādes «Uzņēmēju dienas Zemgalē» jaunumiem bija tas, ka izstādē piedalījās arī desmit skolēnu mācību uzņēmumi, kas piedāvāja savu produkciju. Šoreiz visas desmit bija Jelgavas Spīdolas ģimnāzijas firmas – piecas 11. klases skolēnu un piecas 8. klases skolēnu. Mācību uzņēmumi piedāvāja koka tauriņus, pulksteņus ar koka siksniņām, putnu barību, atstarojošus piekariņus un piespraudes, velosomas ar atstarojošiem elementiem, koka velosipēdu stūres, koka piekariņus ar gravējumiem, noplēšamus piezīmju blociņus, koka puzles. Skolēni atzīst, ka dalība izstādē ļauj viņiem mācīties, kā runāt ar cilvēkiem, piedāvāt savu produktu un, iespējams, arī nopelnīt. Viņiem mācību uzņēmuma izveidošana ir daļa no mācību programmas, un saskaņā ar to uzņēmumam jādarbojas vienu mācību gadu (8. un 11. klasē). Uzrunātie skolēni atzīst, ka, beidzoties mācību gadam, uzņēmumu slēgs, tomēr viņi ir pārliecināti: mācību uzņēmuma izveide ļāvusi saprast, ka uzņēmējdarbība ir domāta viņiem. Tiesa, par to, vai viņu idejas būtu dzīvotspējīgas lielajā biznesa vidē, viņi nav īsti pārliecināti. Piemēram, Reinis Ozols 8. klasē bija izveidojis uzņēmumu, kas izgatavoja sveces no sojas vaska un ziepes, bet tagad piedāvā koka velosipēdu stūres. «Manuprāt, stūres ir dzīvotspējīgāka ideja, jo šajā ziņā Latvijā nav konkurences. Tā ir stila prece, tiesa gan – sezonāla,» spiež viņš.

Sagatavoja Ilze Knusle-Jankevica, foto Vineta Zelča

Ceļa zīmju ražotājs «Signum» šajā izstādē par savu galveno mērķi bija izvirzījis iepazīstināt kolēģus un pašvaldību pārstāvjus ar savu jaunāko produktu – ceļa zīmi no prizmatiska atstarojoša materiāla. «Jaunais atstarojums ir divreiz spēcīgāks nekā līdzšinējais, turklāt ir pārbaudīts, ka tā atstarojuma leņķis padara to redzamu kā zemāk, tā augstāk sēdošiem. Tas ir ļoti svarīgi, lai ceļa zīmi redzētu visi satiksmes dalībnieki,» stāsta uzņēmuma vadītājs Vitālijs Upenieks, piebilstot, ka ar gadiem arī pasliktinās cilvēka redze un dzirde. Tāpat uzņēmums izstrādājis zīmi ar lampiņām, bet CSDD Tehniskā padome to neapstiprināja kā ceļa zīmi. «To var izmantot vietās, kur notiek darbi, lai informētu satiksmes dalībniekus par apbraukšanas iespējām, bet ne kā ceļa zīmi,» tā viņš. Uzņēmums pērn investējis 59 000 eiro un iegādājies arī jaunu griešanas iekārtu, kas aizstāj roku darbu.

«Jelgavas Vēstnesis»
Metiens – 28000 eks.
Iznāk ceturtdienās
Reģistrācijas apliecības
Nr. 000703171

Izdevējs: JPPI «Zemgales INFO»
Adrese: Pasta iela 47 – 214,
Jelgava, LV – 3001
Galvenā redaktore:
Kristīne Langenfelde
Redakcija: tālr. 63048801,
e-pasts: redakcija@info.jelgava.lv
www.jelgavasvestnesis.lv
«Zemgales INFO» birojs
tālr./fakss: 63048800,
e-pasts: birojs@info.jelgava.lv
Iespiests: SIA «Reneprint»

© Pārpublicēšanas gadījumā atsauce uz «Jelgavas Vēstnesi» obligāta. Par sludinājumu un paziņojumu saturu atbild to iesniedzējs.

Tikai ūdens piegādes pārtraukšana stimulē dzēst daļu parāda

■ *Sintija Čepanone*

Ar aukstā ūdens piegādes pārtraukšanu nedēļa iesākās trīs daudzdzīvokļu māju iedzīvotājiem – SIA «Jelgavas ūdens», izvērtējot apjomīgo parādu par ūdeni un kanalizāciju, ūdeni atslēdza trim namiem – Meiju ceļā 48, Meiju ceļā 50 un Satiksmes ielā 37. Nākamajā dienā pakalpojums gan atjaunots, jo iedzīvotāji rada iespēju daļu parāda segt un vienojās par atlikušās summas atmaksu.

Daudzdzīvokļu mājas Meiju ceļā 48, Meiju ceļā 50 un Satiksmes ielā 37 apsaimnieko dzīvokļu īpašnieku kooperatīvā sabiedrība «Saule», un kopējais visu trīs māju iedzīvotāju parāds «Jelgavas ūdenim» par ūdeni un kanalizāciju bija sasniedzis jau apmēram 9000 eiro. Uzņēmuma tehniskais direktors Viktors Juhna skaidro, ka vēl 22. aprīlī notika iedzīvotāju sanāksme un «Jelgavas ūdens» priekšlikums dzīvokļu īpašniekiem bija dzēst parādu, tādējādi izvairoties no ūdens atslēgšanas. Taču, tā kā iedzīvotāji situāciju nesteidza risināt, iepriekš par to brīdinot, «Jelgavas ūdens» pārtrauca aukstā ūdens piegādi visām trim «Saules» mājām, atbilstoši normatīviem dzeramo ūdeni nodrošinot ar cisternu. Iedzīvotāji «Jelgavas ūdenim» apgalvoja, ka viņi par šo pakalpojumu ar kooperatīvo sabiedrību ir norēķinājušies, savukārt tā ar «Jelgavas ūdeni» – nav.

Taču nākamajā dienā pakalpojuma nodrošināšana atjaunota, jo, kā stāsta V.Juhna, šāda radikāla metode cīņai ar parādniekiem iedzīvotājiem likusi problēmu nekavējoties risināt.

«Pēc ūdens atslēgšanas māju pārstāvji vērsās «Jelgavas ūdenī» un daļu parāda nomaksāja. Tāpat viņi apņēmušies turpmāko piecu mēnešu laikā segt arī atlikušo parāda summu, par ko noslēgta vienošanās un izveidots parāda atmaksas grafiks,» skaidro V.Juhna.

Piedzīvotā situācija dzīvokļu īpašniekiem likusi izvērtēt līdzšinējā māju apsaimniekotāja – dzīvokļu īpašnieku kooperatīvās sabiedrības «Saule» – darbu un attieksmi, pieņemot lēmumu par apsaimniekotāja maiņu. Iedzīvotāji atteikušies no «Saules» pakalpojumiem un turpmāk visu trīs daudzdzīvokļu māju pārvaldīšanu dzīvokļu īpašnieki uzticēs SIA «Jelgavas nekustamā īpašuma pārvalde» (JNĪP). Namu pārvaldnieks apstiprina, ka atbilstoši dzīvokļu īpašnieku kopības lēmumam daudzdzīvokļu mājas Meiju ceļā 48, Meiju ceļā 50 un Satiksmes ielā 37 turpmāk apsaimniekos JNĪP.

NĪN nomaksāts 40 procentu apmērā

No 1.lpp.

«NĪN par zemi un ēkām maksājums tiek sadalīts četros periodos, un nodokļa maksātājs var izvēlēties – visu aprēķināto summu samaksāt uzreiz vai to darīt pa daļām. Daudzi izvēlas savas saistības nokārtot vienā reizē, visu summu samaksājot līdz pirmajam maksājuma termiņam, kas šogad bija 31. marts, tādējādi nākamajā termiņā NĪN maksāšanas aktivitāte, visticamāk, būs jau zemāka un līdz gada beigām izlīdzināsies,» ieņēmumu dinamiku skaidro speciālists.

Jāatgādina, ka par Jelgavas pilsētas administratīvajā teritorijā esošo nekustamo īpašumu samaksātais NĪN tiek ieskaitīts pašvaldības budžetā un tiek izlietots likumā «Par pašvaldībām» noteikto funkciju izpildes nodrošināšanai, piemēram, pilsētas teritorijas labiekārtošanai, sociālās palīdzības sniegšanai, sabiedriskajai drošībai, veselības un izglītības pieejamības nodrošināšanai iedzīvotājiem.

Saskaņā ar likumu īpašnieku pienākums ir pašiem savlaicīgi interesēties par NĪN apmēru un to, vai nodoklis ir nomaksāts pilnā apmērā. Informācija par NĪN un tā nomaksu ir pieejama portālā www.epakalpojumi.lv. Jautājumus par NĪN var precizēt arī Jelgavas domes Finanšu nodaļā Lielajā ielā 11, 106., 107. un 108. kabinetā, vai pa tālruni 63005589, 63005491, 63005596, 63005552, 63005550.

Pašvaldība kopumā sagatavojusi un nosūtījusi 33 343 NĪN paziņojumus, kas ir par 758 vairāk nekā 2013. gadā. NĪN par zemi un mājokli aprēķina uz gadu, un tas tiek sadalīts četros maksājumos – nākamie maksāšanas termiņi ir 15. maijs, 15. augusts un 17. novembris.

Nodoklim, kas nav samaksāts paziņojumā norādītajā termiņā, tiek aprēķināta nokavējuma nauda par katru nokavēto dienu, tādēļ iedzīvotāji un juridiskās personas aicinātas nokārtot parādus, pretējā gadījumā NĪN būs piedzenams bezstrīda kārtībā. I.Bušs atgādina, ka pastāv iespēja, savlaicīgi vienojoties par parāda atmaksas grafiku, nomaksāt parādu pašvaldībai pa daļām.

Vēlēs jauno LLU rektoru

■ *Ligita Vaita*

7. maijā notiks LLU rektora vēlēšanas, kad tiks izvēlēts LLU vadītājs nākamajiem pieciem gadiem. Pašreizējam rektoram Jurim Skujānam, kurš par universitātes vadītāju nostrādājis divus termiņus no 2004. gada, pilnvaras beigsies līdz ar jaunā rektora apstiprināšanu Ministru kabinetā.

Uz rektora amatu kandidē četri LLU profesori – Informācijas tehnoloģiju fakultātes profesore Irina Arhipova, Ekonomikas un sabiedrības attīstības fakultātes dekāne profesore Irina Pilvere, LLU zinātņu prorektors un Informācijas tehnoloģiju fakultātes profesors Pēteris Rivža un Tehniskās fakultātes dekāns profesors Kaspars Vārtukapteinis. Rektora amatam varēja izvirzīt kandidātus no profesoru vidus, kuri LLU nostrādājuši ne mazāk kā piecus gadus.

Savu redzējumu kandidāti prezentēja 23. aprīlī publiskajās rektora amatu kandidātu debatēs.

Rektoru ievēlēs LLU Konvents, bet pēc tam jauno rektoru apstiprinās Ministru kabinets. Ievēlēšanai kandidātam jāsaņem vairāk nekā puse balsu, piedaloties vismaz divām trešdaļām Konventa locekļu.

Vēlēšanas notiks 7. maijā, un, ja būs nepieciešams, tiks rīkotas trīs vēlēšanu kārtas. Ja šajā dienā rektors netiks ievēlēts arī trešajā kārtā, tiks organizētas jaunas vēlēšanas.

Konventu veido 240 cilvēki – 160 akadēmiskā personāla pārstāvji, 50 pilna laika bakalaura studenti, maģistranti un doktoranti, kā arī 30 vispārējā personāla pārstāvji.

Norobežos piekļuvi graustam

Ēku Dobeles šosejā 86 būvēt sāka 1992. gadā, bet vēl līdz šim brīdim tā nav pabeigta. Tā kā ēka ir avārijas stāvoklī, pašvaldība uzdevusi tās īpašniekam SIA «Vishop» ēku nojaukt vai ierobežot tai piekļuvi. Ja līdz 2. jūnijam tas nebūs izdarīts, darbus organizēs pašvaldība, izdevumus piedzenot no īpašnieka.

Foto: Vineta Zelča

■ *Ilze Knusle-Jankevica*

Jelgavas domes sēdē pagājušajā nedēļā tika skatīts jautājums par piekļuves ierobežošanu graustam Dobeles šosejā 86, kas ir netālu no veikala «Otto». Ēkas īpašniekam līdz 2. jūnijam ēka jānojauc vai jāaizmūrē pirmā stāva logi un durvis. Ja tas netiks izdarīts, to organizēs pašvaldība un līdzekļus piedzīs no īpašnieka.

Ēka Dobeles šosejā 86 ir nepabeigta daudzdzīvokļu dzīvojamā māja, kuras būvniecība tika uzsākta 1992. gadā. Tā kā būve ir sliktā tehniskā stāvoklī un apdraud sabiedrisko drošību, kā arī vizuāli bojā Jelgavas pilsētvides ainavu, turklāt tajā var brīvi iekļūt nepiederošas personas, ēka ir iekļauta graustu sarakstā, ko Jelgavas Būvvalde izveidoja 2013. gada sākumā. Ēkām, kas iekļautas šajā sarakstā, tika piemērots paaugstināts nekustamā īpašuma nodoklis, tādējādi stimulējot graustu īpašniekus vai nu sakārtot īpašumu, vai pārdot.

Situācija ar ēku Dobeles šosejā kritiska ir jau pēdējos desmit gadus. «Kopš 2003. gada būves īpašniecei SIA «Vishop» vairākkārt uzdots veikt tās sakārtošanu vai nojaukšanu, taču līdz šim nekas nav darīts. Īpašniece ir arī piecas reizes administratīvi sodīta par īpašuma neuzturēšanu kārtībā. 2012. gada 30. augustā izstrādāts būves tehniskās apsekošanas atzinums, kurā norādīts, ka būves nesošās un norobežojošās konstrukcijas ir avārijas stāvoklī,» informē pašvaldība. Saskaņā ar Būvniecības likumu, ja būve ir pilnīgi vai daļēji sagruvusi vai nonākusi tādā stāvoklī, ka tās lietošana ir bīstama, vai tā bojā ainavu, īpašniekam saskaņā ar attiecīgās pašvaldības lēmumu tā jāsaved kārtībā vai jānojauc. Likums arī paredz: ja būves īpašnieks līdz noteiktajam laikam nav izpildījis pašvaldības lēmumu, pašvaldība organizē šīs būves savešanu kārtībā vai nojaukšanu, bet izdevumus sedz būves īpašnieks. Jāpiebilst, ka Jelgavā jau šāda prakse ir: pašvaldība 2012. gada sākumā organizēja nepabeigtās daudzstāvu ēkas Pumpura ielā 3a logu un durvju aizmūrēšanu, kas izmaksāja 4230 eiro ar PVN. Ēkas īpašnieks šo summu pašvaldībai atmaksāja. Tagad gan īpašnieki ir nomainījušies, bet likstas palikušas. Lai gan grausta logi un durvis bija aizmūrēti, martā jaunieši pamanījās trīs logus izlauzt un ielīst ēkā. «Nācās šos logus aizmūrēt vēlreiz. Tā kā izmantoju daļu savu būvmateriālu, tas izmaksāja ap 300 eiro,» atzīst Pumpura ielas 3a ēkas īpašnieces SIA «Onix Invest» pārstāvis Aigars Gailis. Tiesa, nākamajā dienā pēc logu aizmūrēšanas viens atkal tika atlauzts un īpašniekam atkal vajadzēja to aizmūrēt.

Būvinspekcijas vadītāja Natālija Ļubina stāsta, ka Dobeles šosejas grausta īpašniece nedēļas sākumā sazinājās ar Būvinspekciju un paziņoja, ka līdzekļu, lai ēku sakārtotu, viņai nav. Ja līdz 2. jūnijam ēkas īpašnieki nebūs ierobežojuši piekļuvi ēkai vai pārsūdzējuši Jelgavas domes lēmumu, rīkoties nāksies pašvaldībai.

Jāpiebilst, ka līdzās, Nameja ielā 6, atrodas vēl viena nepabeigta daudzstāvu dzīvojamā māja, bet Būvinspekcijas vadītāja norāda, ka tās īpašnieks – agrofirma «Jelgava» – vismaz ir aizmūrējis durvis un ar dēļiem aiznaglojis logus.

Mediķi aicina veikt profilaktiskus pasākumus, lai izvairītos no leģionāru slimības

■ *Ligita Vaita*

Mediķi vērš uzmanību uz tā saucamo leģionāru slimību, ko var izraisīt īpašu baktēriju – leģionellu – saturošu ūdens pilienu ieelpošana. Šogad Latvijā ir konstatēti atsevišķi saslimšanas gadījumi, tāpēc mediķi aicina iedzīvotājus veikt profilaktiskus pasākumus, lai sevi pasargātu. Inficēšanās ar leģionelozi ir biežāk iespējama cilvēkiem ar jau esošām hroniskām saslimšanām un kopumā novājinātu imūnsistēmu. Dzerot ūdeni vai esot kontaktā ar citu slimnieku, inficēties nevar.

Leģioneloze jeb leģionāru slimība ir relatīvi reta infekcijas slimība, kuras pazīmes ir līdzīgas plaušu karsonim. Leģionellai – slimību izraisošai baktērijai – labvēlīga vide ir ūdens temperatūra robežās no +20 līdz +45 grādiem pēc Celsija. Lai iespējami samazinātu iespēju inficēties, iedzīvotāji aicināti ņemt vērā vairākus profilakses pasākumus. Tā kā baktēriju savairošanās iespējama stāvošā ūdenī vai cauruļvados ar nelielu ūdens plūsmu, speciālisti profilaksei pirms iešanas dušā iesaka ūdeni nedaudz notecināt, bet vismaz reizi nedēļā dažas minūtes notecināt ūdeni arī krānos un dušās, kas tiek izmantotas reti. Īpaši nozīmīgi tas ir pēc atgriešanās no ilgstošas prombūtnes.

«Protams, lielākā daļa iedzīvotāju ūdeni lieto pietiekamā apmērā, lai tas ūdens apgādes sistēmā nesastāvētos, tāpēc šī notecināšana noris dabiski. Taču baktērijas savairošanos var veicināt arī aizsērējuši ūdens krāni un aplikums uz dušas galviņas vai krāniem,» norāda Slimību profilakses un kontroles centra Zemgales reģionālās nodaļas vecākā epidemioloģe Elvīra Brūvere. Tāpēc būtiski ir regulāri – ne retāk kā reizi ceturksnī – veikt dušas galviņas tīrīšanu, kā arī dezinficēt to ar hloru saturošu līdzekli vai ieliekot verdošā ūdenī. Savukārt iedzīvotājiem, kuri ūdens uzsildīšanai izmanto boileru, profilaksei vēlams veikt karstā ūdens uzsildi līdz +60 grādiem vismaz reizi dienā.

Inficēties ar leģionelozi var, vienīgi ieelpojot sīkus ūdens pilienus, kuros savairojušās baktērijas. Būtiski uzsvērt, ka inficēties nevar, nedz iedzerot ūdeni, nedz esot kontaktā ar citu slimnieku. Leģionellas baktērijas sastopamas gan dabiskā, gan mākslīgā ūdens vidē visā pasaulē. «Ūdens tiek pārbaudīts uz noteiktu baktēriju klātbūtni, un leģionella šajās pārbaudēs nav iekļauta. Līdz ar to nevar apgalvot, ka problēma saasinājusies tikai pēdējos gados, iespējams, gluži pretēji, problēmu tagad var vairāk kontrolēt, jo mediķi Latvijā tai pievērsuši lielāku uzmanību,» skaidro E.Brūvere.

Jāpiebilst, ka baktērijas vairošanās iespējama tikai ūdenī, kura temperatūra ir robežās no +20 līdz +45 grādiem. Ūdens apgādes sistēmā Jelgavā atbilstoša temperatūra tiek nodrošināta, taču, lai samazinātu komunālos maksājumus, iedzīvotāji var vienoties ar ēkas apsaimniekotāju par zemākas karstā ūdens temperatūras uzturēšanu. Taču gadījumā, ja ēkas apsaimniekotājs vienojas ar iedzīvotājiem par zemākas karstā ūdens temperatūras uzturēšanu, iedzīvotāji ir jābrīdina par iespējamiem riskiem un piesardzības pasākumiem. SIA «Fortum Jelgava» informē, ka pēc iedzīvotāju lūguma karstā ūdens temperatūra zem +50 grādiem siltummezglā tiek nodrošināta19 mājās Jelgavā.

Īsi

■ 1., 2., 4., 5. un 10. maijā ieviestas izmaiņas autobusu kustības sarakstos, informē JAP. **Šodien, 1. maijā, kā arī 2., 4. un 5. maijā Jelgavas pilsētas sabiedriskais transports kursēs pēc svētdienas kustības saraksta, sestdien, 3. maijā, – pēc sestdienas kustības saraksta, bet sestdienā pēc nedēļas, 10. maijā, – pēc darbadienu kustības saraksta.** Reģionālie starppilsētu nozīmes maršrutu reisi, kurus apkalpo JAP, 1., 2., 4. un 5. maijā kursēs ar izmaiņām, bet 10. maijā – pēc darbadienu kustības saraksta. Ar izmaiņām starppilsētu nozīmes maršrutos var iepazīties JAP mājas lapā www.jap.lv. Jāatgādina, ka sestdiena, 10. maijs, ir pārceltā darbadiena, jo par brīvdienu noteikta piektdiena, 2. maijs.

■ Jelgavas tirgus administrācija informē, ka **tirgus gaidāmajās brīvdienās – no 1. līdz 5. maijam – būs atvērts un strādās bez izmaiņām.**

■ **Jelgavas Sv.Trīsvienības baznīcas torņa** vēstures ekspozīcijas 1. un 2. maijā būs atvērtas no pulksten 10 līdz 18, izstāžu zāle un skatu laukums – no 9 līdz 22. 3. maijā vēstures ekspozīcijas atvērtas no 10 līdz 18, izstāžu zāle un skatu laukums – no 10 līdz 22, 4. maijā vēstures ekspozīcijas var apmeklēt no pulksten 10 līdz 17, izstāžu zāli un skatu laukumu – no 10 līdz 18. Jāpiebilst, ka no 1. maija tornis un Informācijas centrs strādā ilgāk. **Ģederta Eliasa Jelgavas Vēstures un mākslas muzejs un Ā.Alunāna memoriālais muzejs** 1. un 2. maijā būs slēgts, 3. maijā apmeklētāji muzejos gaidīti no pulksten 10 līdz 16, 4. un 5. maijā tie būs slēgti. **Latvijas Dzelzceļa vēstures muzeja Jelgavas ekspozīcijas** darba laiks: 1. maijā – no pulksten 13 līdz 18, 2. un 3. maijā – no pulksten 11 līdz 15, savukārt 4., 5. un 6. maijā ekspozīcija slēgta. 1. maijā tiks atvērtas arī **Kurzemes hercogu kapenes Jelgavas pilī.** Ekspozīciju varēs apskatīt no pulksten 9 līdz 17.

■ **No 1. līdz 4. maijam Jelgavas kultūras nama kase strādās ar izmaiņām, bet 5. maijā – būs slēgta.** «Kultūra» informē, ka 1. maijā kase strādās no pulksten 15 līdz 16, 2. maijā kases darbalaiks būs no 14 līdz 18, bet 3. maijā – no pulksten 10 līdz 14, kā arī no 17 līdz 18. Svētdien, 4. maijā, kase strādās no pulksten 11 līdz 14.

■ **7. maijā pulksten 18 Jelgavas 3. sākumskolas zālē Uzvaras ielā 10 notiks JNĪP apsaimniekoto māju dzīvokļu īpašnieku pilnvaroto personu (māju vecāko) kopsapulce**, informē JNĪP. Tajā tiks pārrunāti dzīvokļu īpašnieku kopsapulču rezultāti par 2013. gadu, izmaiņas Dzīvojamo māju pārvaldīšanas likumā, kā arī SIA «Jelgavas ūdens» aktuālie jautājumi.

■ Gatavojoties Muzeju naktij, Ģederta Eliasa Jelgavas Vēstures un mākslas muzejs aicina jelgavniekus iesaistīties ekspresizstādes veidošanā. **Muzejs lūdz iedzīvotājus izstādē piedalīties ar dažādiem dzintara izstrādājumiem – rotaslietām, priekšmetiem, kas parādītu, cik dažādos veidos dzintars tiek izmantots.** Muzejs eksponātus gaidīs līdz 14. maijam, iepriekš gan jelgavnieki lūgti sazināties ar muzeju pa tālruni 63023383.

■ **7. maijā no pulksten 10 līdz 16 «BENU aptiekā» Mātera ielā 26 bez maksas varēs pārbaudīt aknu veselības stāvokli. Vizītei iepriekš jāpiesakās.** Cilvēki aicināti bez maksas veikt taukainās hepatozes ekspresdiagnostiku, kas ar ultrasonogrāfijas palīdzību dažu minūšu laikā ļauj noteikt tauku daudzumu aknās. Pārbaude tiks veikta tikai pēc iepriekšēja pieraksta – pieteikties var pa tālruni 63022547 vai klātienē Mātera ielā 26.

■ **Jelgavas Latviešu biedrība informē, ka 11. maijā pulksten 13 kultūras namā «Rota» notiks klubiņa «Sendienas» biedru sarīkojums.** Piedalīties aicināti visi biedri, līdzi ņemot groziņus. Pasākumā godinās arī vienu jubilāri.

Ritma Gaidamoviča

Jelgavas novada orķestris «Zelmeri» uzņem jaunus dalībniekus
bez vecuma ierobežojuma visās pūšamo instrumentu grupās.

Mēģinājumi notiek Jelgavā.
Pieteikties pa tālruni 20039309.

«Tīrā apkārtnē ir skaistāka dzīve!»

■ *Sintija Čepanone*

26. aprīlī visas Latvijas iedzīvotāji apvienojās Lielajā talkā, un talkas organizatori lēš, ka kopumā savas apkārtnes sakopšanā iesaistījās ap 160 000 cilvēku. Aktīvi talcinieki bija arī jelgavnieki – talkā mūsu pilsētā piedalījās ap 2000 cilvēku –, un šogad strādāšana aizvadīta īpaši priecīgā noskaņojumā, galvenokārt jau tāpēc, ka, talcinieku vārdiem sakot, pēc «sūrās» talkas pērn, kad nemitīgi lija, šogad darbus pavadīja skaists un saulains laiks.

Lielās talkas koordinators Jelgavā SIA «Zemgales Eko» valdes loceklis Aleksejs Jankovskis, atskatoties uz paveikto, stāsta, ka apkārtnes sakopšanas darbi sākās jau aprīļa vidū ar atsevišķu kolektīvu talkām dažādās pilsētas vietās. Taču kulminācija bija Lielās talkas diena – 26. aprīlis. «Kaut arī lielākoties visi talcinieki darbam bija pieteikušies iepriekš, vismaz 30 cilvēki par labu Lielās talkas aktivitātēm lēma tikai sestdienas rītā. Darbs atradās visiem, un par labi padarītu darbu liecina gan ievērojamais savākto atkritumu apjoms, gan sakoptās un labiekārtotās vietas pilsētā,» tā A.Jankovskis.

Kaut arī atkritumu savākšana un izvešana sākta jau Lielās talkas dienā, tā, visticamāk, turpināsies vēl visu šo nedēļu. A.Jankovskis norāda, ka līdz nedēļas sākumam atkritumu poligonā «Brakšķi» nogādātas 24 tonnas jelgavnieku savākto atkritumu, taču, izvērtējot vēl «neizvestos» objektus, kopējais savākto atkritumu apjoms varētu pieaugt vismaz līdz 30 tonnām. «Šo procesu plānojam pabeigt līdz nedēļas nogalei,» saka Lielās talkas koordinators Jelgavā. Ja nākamās nedēļas sākumā kādā vietā pilsētā iedzīvotāji tomēr vēl pamana pa kādam sarkanajam Lielās talkas maisam, viņi aicināti to darīt zināmu SIA «Zemgales Eko» pa tālruni 63023511 vai e-pastu eko@eko.jelgava.lv. «Lai gan ar katru talkas pieteicēju iepriekš vienojāmies par vietu, kur pēc talkas salikt ar atkritumiem piepildītos maisus, varbūt kāds maiss palicis «pusceļā» vai piepildīts atstāts ceļmalā, par to mūs neinformējot. Tādēļ būsim pateicīgi, ja jelgavnieki ziņos par šādām vietām,» tā «Zemgales Eko» vadītājs, gan akcentējot, ka bez maksas tiks izvesti tikai tie atkritumi, kas savākti sarkanajos Lielās talkas maisos.

«Jelgavas Vēstnesis» fotoreportāžā atskaitās uz Lielo talku mūsu pilsētā.

Lai pateiktu paldies par darbu, ko jelgavnieki iegulda, lai pilsēta kļūtu vēl sakoptāka un skaistāka, talciniekus jau tradicionāli apmeklēja pilsētas vadība, kā pateicību par aktivitāti pasniedzot suvenīrus ar pilsētas simboliku un piemiņas veltes no uzņēmuma «Zemgales Eko». «Paldies par jūsu rūpēm! Paldies par ieguldīto darbu!» talciniekiem teica Jelgavas domes priekšsēdētājs Andris Rāviņš un viņa vietnieks Jurijs Strods. Lielajā talkā apraudzīti arī mazie strādnieki jeb pirmklasnieki no Tehnoloģiju vidusskolas – viņi kopā ar ģimenēm talkoja Gulbju dīķa apkārtnē un pilsētas mēram steidza demonstrēt savas zināšanas par vides jautājumiem. 1.m² klases audzinātāja Santa Zaremba ir pārliecināta, ka bērni, kuri paši piedalās talkā, nekad atkritumus nemetīs zemē. «Protams, es jau varu viņiem klasē stāstīt, cik slikti ir piemēslot apkārtni, taču daudz lielāks efekts ir, ja viņi paši talkojot redz, ka dīķa malā kāds izmetis vecu dīvānu, nemaz nerunājot par mazākiem atkritumiem,» tā viņa. Pirmklasnieki apstiprina, ka talka izvērtusies par foršu dienu, kuras noslēgumā iecerēta arī desiņu cepšana. «Atkritumus mest zemē ir slikti, bet vākt – labi. Te izmestas pudeles, *pamperi*, mēbeles, redzējām arī šļirces, bet tās mēs neaiztikām. Nesaprotam, kāpēc cilvēki atkritumus te izmet,» apkārtnes piemēslotājus nosoda mazie.

Kaut arī sākotnēji plānā bija iezīmēta vien «Lediņu» ēkas pamatu krāsošana, patruļkuģa «Jelgava» komanda ar darbiem apstiprināja iepriekš apgalvoto, ka krāsošana uz kuģiem ir ierasts darbiņš – viņi Lielās talkas dienā paguva nokrāsot ne tikai ēkas pamatus, bet arī baseinu. Darba ierādīšana un lapu grābšana bija patruļkuģa krustmātes Intas Englandes ziņā. «Jelgavas» kapteinis Ritvars Ozols neslēpj, ka tādā īstā talkā pēdējo reizi piedalījies varbūt vidusskolas laikā. «Taču mums patruļkuģa eskadrā ir tradīcija Lielajā talkā sakopt kādu objektu, un šogad mūsu kuģa krustmāte mūs uzaicināja uz «Lediņiem». Jāatzīst – šodien ir labs laiks krāsošanai,» vērtē viņš, piebilstot, ka krāsošanas darbi uz kuģa, protams, ne uz jaunā patruļkuģa «Jelgava», bet vispār, nav retums, tāpēc roka jau ietrenēta. Savukārt savu patruļkuģi komanda saposusi dienu iepriekš. «Vidēji reizi nedēļā, kad atnākam no jūras, notiek kuģa lielā tīrīšana, un kā reiz vakar to arī izdarījām,» saka «Jelgavas» bocmanis Kaspars Praličs un kohs Ingus Rimševics.

«Sākam dzīvot *pa jaunam*! Visas pārmaiņas ienes jaunas vēsmas,» par talku, kurā apvienojušies atsaucīgākie Neretas ielas 10 iedzīvotāji, saka talcinieki. Pirms laika viņi nomainījuši «mājas vadību», un tagad daudzdzīvokļu namam ir trīs mājas vecākie, kuri iedzīvotājus aicināja iesaistīties mājas sakopšanas un apkārtnes labiekārtošanas darbos. *Meitenēm* uzticēta kāpņutelpu uzkopšana un logu mazgāšana, savukārt vīri rosījās pa smilšukasti un mainīja soliņiem dēļus. «Mēs taču sev un saviem bērniem to taisām!» saka Juris, Valentīns un Gints, neslēpjot, ka vēl ir iecere pagalmā atjaunot bērnu rotaļu laukumu. «Mēs beidzot gribam dzīvot skaisti!» tā vīri. Materiālus, tostarp smilti un dēļus, talciniekiem palīdzēja sagādāt SIA «Jelgavas nekustamā īpašuma pārvalde», savukārt darbaspēku nodrošināja paši iedzīvotāji. Pēc labi padarīta darba talciniekus gaidīja kūpošs zupas katls – par zupas vārīšanu gādāja jaunā mājas vecākā Vineta Ģenderte, kura atrada veidu, kā apkārtnes sakopšanas darbos iesaistīt arī jauno paaudzi, – viņiem piesolīts saldējums.

«Viss sākas ar kādu nomestu pudeli, papīru, un tad jau arī dīvāns ir klāt!» par teritoriju starp Ganību ielu un Dobeles šoseju saka tuvējās mājas iedzīvotājs Kaspars Zihmanis, kurš jau ceturto gadu Lielajā talkā kopīgam darbam sapulcina cilvēkus, kurus vieno pārliecība, ka tīrā apkārtnē ir skaistāka dzīve. Talcinieki vērtē, ka iepriekšējos gados atbrīvojušies no «vēsturiskajiem» atkritumiem, tāpēc šopavasar jāsavāc vien tā sauktie «ziemas» atkritumi, kurus tuvējo māju iedzīvotāji, pa taciņu mērojot ceļu no veikala uz mājām, tā vienkārši nomet zemē. Tiesa, šajā reizē teritorijā kāds pamanījies izmest vecu dīvānu, un Kaspars ir neizpratnē par cilvēku apņēmību tādu gabalu pa taciņu nest lielo mēbeli, ja turpat netālu ir Ganību ielas atkritumu šķirošanas komplekss, kur ērti var piebraukt ar mašīnu un arī lielgabarīta atkritumus nodot bez maksas. Pērn Kaspara aicinājumam sakopt šo teritoriju atsaucās arī Inga ar bērniem Ralfu un Lindu, kuri dzīvo Atmodas ielā, un tagad Lielā talka ģimenēm kļuvusi par nemainīgu satikšanās vietu. «Ikdienā jau nesanāk tikties, bet zinu, ka Lielajā talkā Inga būs klāt un tad jau arī novērtēsim, kā mūsu bērni paaugušies,» tā Kaspars. Šajā reizē talkā iesaistījās ne tikai «lielie» talcinieki Dārta Henriete un Haralds, bet arī Zihmaņu ģimenes jaunākā atvase – pusgadu vecais Helmuts. «Kādam jau tie gruži jāvāc,» smej mamma Dace.

SIA «Fortum Jelgava» darbinieki talkoja visu aizvadīto nedēļu, uzņēmuma objektu apkārtni sakopjot pēc darbdienas beigām, taču Lielās talkas dienā daļa darbinieku kopā ar ģimenēm tradicionāli sakopa Aviācijas ielas 47 apkārtni. Vīrieši iesaistījās zaru zāģēšanā un krūmu izciršanā, bet sievietes un mazākie talcinieki – bērni – nogrāba teritoriju un no nezālēm atbrīvoja taciņas. Šī bija pirmā Lielā talka trīsgadīgajam Dāvidam Osipovam, kurš mammai un viņas kolēģiem «palīdzēja» tikt galā ar nezālēm.

«Redz, priekšnieks pie garāžām izlika paziņojumu, ka 26. aprīlī kooperatīvs organizē Lielo talku un aicina tajā iesaistīties visus garāžu īpašniekus, sakopjot gan savu, gan kaimiņu teritoriju – nu, kā lai nepiedalās?!» spriež Ēriks, bilstot, ka šī ir īsta vīru talka, jo «garāžas ir tāda vīru padarīšana». Garāžu kooperatīva «Eksperiments» biedri stāsta, ka šādas sakopšanas talkas tiek organizētas katru gadu – iepriekš izcirsti krūmi, bet šogad akcents likts uz grāvju tīrīšanu un atkritumu vākšanu. «Pasauli jau laikam nepārmācīsi – jau pērn savācām lielas riepu kaudzes, un šogad atkal tas pats!» tā Ēriks. Bet garāžas kaimiņš Elmārs no grāvja izvilcis pudeles, papīrus, skārdenes: «Pēc sakopšanas talkas atkal «liksim augšā» konteinerus.»

Fakti

- Lielās talkas aktivitātēs piedalījās ap 2000 jelgavnieku
- Talciniekiem izdalīti 4500 sarkanie Lielās talkas maisi un ap 1900 darba cimdu pāru
- Lielajai talkai Jelgavā bija reģistrēti 73 objekti jeb talkas vietas, taču cilvēki talkoja arī individuāli, organizatorus par to neinformējot
- Kopējais Jelgavā satalkotais atkritumu daudzums tiek lēsts ap 30 tonnu

Pilsētas izlasei sacensības Čehijā

Šodien Jelgavas pilsētas boksa izlase desmit cilvēku sastāvā dodas uz Čehijas pilsētu Pilzeni, kur piedalīsies starptautiskā boksa turnīrā, informē izlases treneris Aleksandrs Knohs. Šajā turnīrā Jelgavu pārstāvēs bokseri no trīs klubiem – «Madaras», «Jelgavas ringa» un Jelgavas Cīņas sporta veidu centra. Tiesa, veselības stāvokļa dēļ tajā nepiedalīsies smagsvari Raitis Sinkevičs un Ņikita Petrovs, savukārt Artjoms Haņevičs nule kā atgriezies no pasaules čempionāta junioriem un nu viņam *jāiedzen* mācības. Pilsētas izlase uz sacensībām dodas ar Jelgavas pilsētas pašvaldības atbalstu. Izlasei līdzi brauks arī tiesnesis Sergejs Soldatjonoks.

Cīkstoņiem piecas medaļas

Cīņas kluba «Milons» sportisti piedalījās starptautiskā turnīrā brīvajā cīņā jauniešiem Igaunijā «Alutaguse Mommi 2014». Jelgavnieki izcīnīja piecas medaļas. Zelta godalga – Andrim Apsītim (30 kg) un Volodaram Smirnovam (33 kg), sudraba godalga – Markam Apsītim (33 kg), bronzas godalga – Timofejam Kaļiņonokam (24 kg) un Vladam Skodorovam (36 kg). Sacensībās piedalījās 130 dalībnieki no septiņām valstīm: Latvijas, Lietuvas, Baltkrievijas, Krievijas, Izraēlas, Grieķijas un Igaunijas.

Startē Rīgas kausā

Galvaspilsētā norisinājās Rīgas Vingrošanas skolas rīkotais starptautiskais turnīrs mākslas vingrošanā «RVS Rīga Cup 2014». Tajā piedalījās dalībnieces no Krievijas, Polijas, Lietuvas, Igaunijas un Latvijas. Sacensībās startēja arī Jelgavas Bērnu un jaunatnes sporta skolas un sporta kluba «Baltic Flower» audzēknes. Jelgavniecēm šoreiz bronzas godalgas: Alise Lazareva (2003. dz.g.) izpildīja vingrojumus ar vālēm un apli, Zlata Karpoviča (2006. dz.g.) izpildīja vingrojumus bez priekšmeta un ar apli, Karolīna Mizūne (1999. dz.g.) izpildīja vingrojumu ar vālēm un bumbu. Labāko sešiniekā ierindojās arī Anna Murikova (2003. dz.g.) – viņai ceturtā vieta.

Jelgavas kauss Jelgavā nepaliek

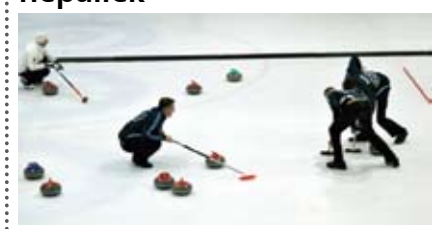

Aizvadīts starptautiskais kērlinga turnīrs «Jelgava Cup». Par turnīra uzvarētājiem un ceļojošā Jelgavas kausa ieguvējiem kļuva komanda «ForUs» no Latvijas. Jelgavas Kērlinga kluba komanda «Team Gray» Skotijas speciālista Braiena Greja vadībā izcīnīja otro vietu zelta jeb spēcīgākajā grupā, savukārt trešajā vietā ierindojās vēl viena Latvijas komanda – «Pārtija».

FK «Jelgava» mājas spēli atklās ar pūtēju orķestri

■ *Ilze Knusle-Jankevica*

Šodien, 1. maijā, Zemgales Olimpiskā centra (ZOC) stadionā FK «Jelgava» aizvadīs savu pirmo šīs sezonas Virslīgas spēli. Mūsu pretinieki būs komanda «Daugava» (Rīga). «Nekādus īpašus taktikas gājienus uz šo spēli negatavojam – mēs zinām sevi un zinām savus pretiniekus. Šoreiz galvenais ir, lai komandai būtu labs noskaņojums un lai laukumā varētu iziet visi spēlētāji,» tā komandas treneris Sergejs Golubevs.

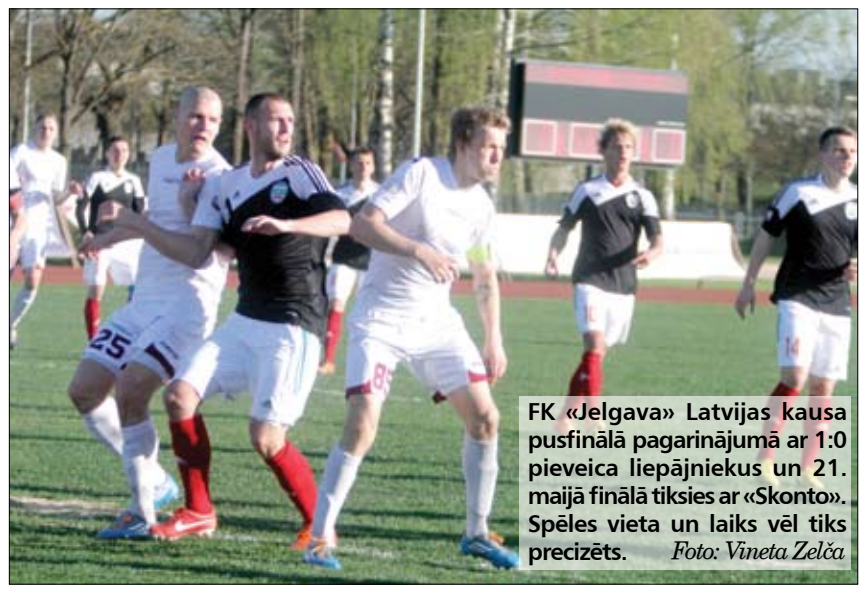

FK «Jelgava» Latvijas kausa pusfinālā pagarinājumā ar 1:0 pieveica liepājniekus un 21. maijā finālā tiksies ar «Skonto». Spēles vieta un laiks vēl tiks precizēts. *Foto: Vineta Zelča*

Spēle ZOC stadionā sāksies pulksten 14, bet skatītāji tiek gaidīti jau no pulksten 13.30. «Savas mājas spēles vienmēr cenšamies padarīt par svētkiem, un šos svētkus pulksten 13.30 atklāsim ar pūtēju orķestra «Zelmeri» uzstāšanos,» stāsta FK «Jelgava» izpilddirektors Jānis Vuguls. Jau par tradīciju kļuvis tas, ka spēlētājus laukumā ieved mazie futbolisti un tiek ienests arī kluba karogs. J.Vuguls atklāj, ka spēles pārtraukumā skatītāji tiks iepazīstināti ar futbola jaunatnes akadēmiju «Jelgava» un jaunie futbolisti demonstrēs savas prasmes. «Paredzēti vēl citi pārsteigumi skatītājiem, bet negribu visu atklāt,» tā J.Vuguls, aicinot jelgavniekus apmeklēt spēli un atbalstīt pilsētas komandu klātienē. Biļetes varēs iegādāties pirms spēles ZOC. Cena – 2 eiro, skolēniem un pensionāriem – bez maksas. «Pēdējos divus gadus esam skatītākā komanda, ja vērtē spēles skatītāju skaitu mājas spēlēs, kaut gan pagājušajā sezonā pati komanda cīnījās pa turnīra tabulas lejasdaļu. Latvijas kausa pusfināla spēli pret Liepājas komandu apmeklēja 1500 skatītāji, tāpēc arī uz pirmo Virslīgas čempionāta mājas spēli kādu tūkstoti gaidām,» norāda FK «Jelgava» izpilddirektors.

Gatavošanās periodā futbolistiem ir labs noskaņojums, jo viņi iekļuvuši Latvijas kausa finālā. Kausa pusfināla spēlē FK «Jelgava» tikās ar Liepājas komandu un uzveica to ar 1:0. Pārspēt liepājnieku vārtsargu spēles papildlaika 18. minūtē izdevās komandas rezultatīvākajam spēlētājam Vladislavam Kozlovam. «Pēc uzvaras jau komandu ir vieglāk noskaņot spēlei nekā pēc zaudējuma,» atzīst S.Golubevs, piebilstot, ka iekļūšana Latvijas kausa finālā spēlētājiem ir kā papildu motivācija un nostiprina arī pārliecību par saviem spēkiem un savu spēli. Jāpiebilst, ka V.Kozlovs šī Virslīgas čempionāta sešās spēlēs ir guvis trīs vārtus un čempionāta rezultatīvāko spēlētāju topā ieņem dalītu ceturto pozīciju.

Latvijas kausa finālā FK «Jelgava» pretinieki būs rīdzinieki «Skonto». Viens no «Skonto» līderiem Vladislavs Gabovs publiski izteicies, ka Jelgavas komanda ir spēcīgāka nekā pērn, tāpēc tā Latvijas kausa izcīņas finālā būs ļoti nopietns pretinieks: ««Jelgava» vairs nav tā komanda, kuru redzējām pagājušajā sezonā. Tas ir ļoti nopietns pretinieks. Fināls vienmēr ir fināls – tajā abām komandām būs pavisam cita motivācija. Nav pat svarīgi, kura komanda mums stātos finālā pretī, taču «Jelgava» būs ciets rieksts. Tā vienmēr ir bijis.» Arī uz Latvijas kausa finālspēli netiek gatavoti nekādi taktiski pārsteigumi. Kā norāda FK «Jelgava» treneris, spēles netiek dalītas svarīgajās un nesvarīgajās – visās futbolisti spēlē ar maksimālu atdevi. «Ja kādu spēli spēlētu ar pilnu atdevi, bet citu ne, domāju, beigās nekas labs nesanāktu,» spriež treneris. Komandas šosezon tikušās vienu reizi, un tajā «Skonto» uzvarēja ar 3:0.

Latvijas kausa fināls paredzēts 21. maijā. Kā norāda Latvijas Futbola federācijas sporta direktors Dainis Kazakevičs, vēl nav zināms, kurā stadionā tas notiks. «Tiesības rīkot Latvijas kausa fināla spēli ir abiem klubiem. Ja pieteiksies abi, izvērtēsim, kurš stadions ir atbilstošāks,» tā D.Kazakevičs, piebilstot, ka norises vieta varētu būs zināma maija vidū.

Sākas airēšanas sezona

■ *Ilze Knusle-Jankevica*

Šodien ar sacensībām Lielupē Pasta salas pusē Jelgavā atklās airēšanas sezonu. Mūsu smaiļotāju un kanoe airētāju mērķi šosezon ir visaugstākie – dalība Eiropas un Pasaules čempionātā un Pasaules kausa posmos, lai mēģinātu izpildīt Rio olimpisko spēļu kvalifikācijas normatīvus.

Sacensības – Pavasara kauss, kas vienlaikus būs arī Latvijas un Baltijas čempionāts garajās distancēs, – sāksies pulksten 12. Organizatore Ilze Bome norāda, ka ierasti sacensības sākas ar pieaugušo disciplīnām, bet startēs arī jaunieši, juniori un veterāni. No vecuma atkarīga veicamā distance: 2000, 4000 vai 6000 metri. Tradicionāli tiks izcīnīta arī leģendārā Jelgavas airētāja A.Avdejeva ceļojošā balva, ko pasniedz smailīšu vieniniekā vīriešiem.

Organizatori lēš, ka varētu būt ap 300 dalībnieku no visām Baltijas valstīm. Jelgavu pārstāvēs gan organizatoru kluba «KC» sportisti, gan apmēram 30 BJSS airētāji. Tiesa, šoreiz nepiedalīsies Jelgavas šī brīža labākais kanoe airētājs Gatis Pranks. «Gatavojos startam Pasaules kausa posmā, kas notiks pēc pusotras nedēļas Čehijā. Tā kā tur mana pamatdisciplīna ir 1000 metru divnieks un uz divnieku arī tiek strādāts, Jelgavas sezonas atklāšanas sacensībās nepiedalīšos – tas ir pavisam kas cits,» tā sportists.

Basketbolistes no uzraksta «Rīdzene» vairs nebaidās

■ *Ilze Knusle-Jankevica*

Par Latvijas čempionēm basketbolā U-15 vecuma grupā (1999. dzimšanas gads un jaunākas) kļuvusi Jelgavas komanda. «Šajā vecuma grupā labākās četras komandas spēkos ir līdzīgas, bet uzvarēja komanda, kas to visvairāk vēlējās. Šogad mūsu meitenes uzvarēt gribēja vairāk,» spriež komandas treneris Harijs Zelčs.

Jelgavas basketbolistes kļuvušas par Latvijas čempionēm U-15 grupā. Par turnīra vērtīgāko spēlētāju tika atzīta jelgavniece Ronda Ozoliņa. «Viņa ir ļoti cītīga meitene un tiešām grib spēlēt basketbolu. Turklāt ļoti labi mācās – un sports jau nav tikai āra skriešana un muskuļu kalns, ir jābūt arī labai galvai,» tā komandas treneris Harijs Zelčs. *Foto: Vineta Zelča*

Čempionāta finālturnīrs norisinājās Jelgavā, un treneris norāda, ka mājas sienas palīdzējušas un, protams, arī atbalstītāji. H.Zelčs gan ar meiteņu sniegumu nav apmierināts pilnībā, tomēr piebilst, ka tas ir bērnu/jauniešu sports un te noteicoša loma ir tieši psiholoģiskajam aspektam. «Pirms dažiem gadiem mums bija komandā spēlētājas, kuras, ieraugot pretiniecēm uz vēdera uzrakstu «Rīdzene», baidījās iziet laukumā. Tagad tā vairs nav,» stāsta treneris. Pagājušā gada finālturnīrā jelgavnieces «Rīdzenes» basketbolistēm pagarinājumā piekāpās ar vienu punktu un palika trešās, bet šogad pusfinālā galvaspilsētas komandu izdevies uzvarēt ar plus divi. Fināla spēlē Jelgavas komanda ar 62:46 pārspēja Jūrmalas vienību, bet cīņā par trešo vietu BJBS «Rīga/Rīdzene» ar 58:56 pieveica Liepāju.

Par turnīra vērtīgāko spēlētāju tika atzīta Ronda Ozoliņa (Jelgava). Simboliskajā piecniekā vēl iekļauta jelgavniece Diāna Dude. Jāpiebilst, ka četras no komandas spēlētājām pērn bija iekļautas U-14 izlasē un šogad ir U-16 izlases kandidātes.

Šī paša vecuma zēnu komandai trenera Alvila Eglīša vadībā Latvijas jauniešu čempionātā – sudraba medaļas, finālspēlē ar 76:83 piekāpjoties Valmieras komandai. Cīņā par trešo vietu BJBS «Rīga» ar 78:46 pieveica Ventspils komandu «Spars». Simboliskajā piecniekā tika iekļauts mūsu komandas spēlētājs Rolands Opaļevs.

Sporta pasākumi

- **1. un 2. maijā pulksten 9** – Latvijas 24. universiāde volejbolā (ZOC).
- **1. maijā pulksten 11** – Maija stafetes (Lielajā ielā). Pulcēšanās no pulksten 10 Hercoga Jēkaba laukumā.
- **2. maijā pulksten 10** – «ZZ čempionāts»: Zemgales reģiona pusfināls (Sporta hallē).
- **5. maijā pulksten 14** – futbols: FK «Jelgava» – FS «Metta/LU» (ZOC).
- **7. maijā pulksten 13** – Jelgavas skolēnu vieglatlētikas četrcīņa «Draudzība» (ZOC).

Piedāvā darbu

SIA «NYBO DOBELE» meklē kvalificētas(-us) šuvējas(-us) un šuvējas(-us) bez pieredzes darbam Jelgavā. Pieteikties pa tālruni 29777831.

SIA «Anru motors», lielākais un draudzīgākais autoserviss Jelgavā, sakarā ar jaudas palielināšanu aicina darbā: auto atslēdzniekus(-ces), auto metinātājus(-as), auto krāsotājus(-as). Tālrunis 29553492.

Meklē darbu

Masieris meklē darbu. Tālrunis 29649375.

Vīrietis meklē darbu – jebkuru saimniecībā vai remontdarbos. Tālrunis 29870655.

Celtnieks – tīru, mūrēju skursteņus, mūrīšus, plītis. Tālrunis 27478204.

Pārdod

Metāla caurules, loksnes, profilus u.c. Griešana. Tel.29247164.

Smiltis, melnzemi, granti, šķembas. T.26782868

Granti, smiltis, šķembas, melnzemi. T.26816035

Vasarnīcu. T.29558600

4-ist.dzīvokli. T.28119201

Kūtsmēslus. Tālr.26816035

Kokskaidu un kūdras briketes no Igaunijas. Vasaras cenas. Piegāde. Tel.28828288

Šāļus, malku, zāģmateriālus, bērza skaidu briketes. T.26488881

Vēlas īrēt

garāžu (busiņam). Zvanīt pēc pl.20. Tālr.29660598

Pērk

Steidzami un dārgi – apaļas un ovālas, necaurspīdīga dzintara krelles. T.20323336

Porcelānu, gleznas, mēbeles, monētas, ordeņus u.c. senlietas. T.27166669

Pērk zemes un meža īpašumus visā Latvijā. T.29884983

Visu veidu metāllūžņus. Izbraucam uz vietas. Asteru 7. T.29718434.

Dažādi

Kravu pārvadājumi, auto evakuācija. T.25904905

Zāģē malku. T.27001280

Pļauju zāli. T.25994203

Televizoru remonts. T.26735343, 63027193.

Zāles pļaušana ar trimmeri. T.26395804

Izved visu veidu sadzīves tehniku. T.26775279.

Rozentālberga juridiskais birojs piedāvā bezmaksas juridiskās konsultācijas. Sniedzam profesionālu juridisko palīdzību. T.27106096

SIA «Velis – A» – apbedīšanas pakalpojumi, piederumi un konsultācijas, nelaiķu nogādāšana morgā. Diennakts tālruņi: 63020151 un 28651582 vai ierodoties personīgi SIA «Velis – A» biroja telpās Sakņudārza ielā 5a, Jelgavā.

Aizsaulē aizgājuši

ANTOŅINA BOGOMAZOVA (1941. g.)
JEGORS TIHANOVS (1938. g.)
EDVĪNS LĒMANIS (1935. g.)
ERMĪNE JEZDOVSKA-BEĻICKA (1927. g.)
VALENTĪNA BATUZOVA (1928. g.)
ALFRĒDS GINTERS (1943. g.)
ELLA PETROVA (1917. g.)
VIKTORS SEĻEZŅEVS (1927. g.)
JEVGENIJS GORBAČEVS (1935. g.)
KAPITALINA KAPRALOVA (1925. g.)
LĪVIJA MUŠĶE (1927. g.).
Izvadīšana 02.05. plkst.15 Baložu kapsētā.
VLADISLAVS VILIS STEPIŅŠ (1952. g.).
Izvadīšana 02.05. plkst.14 Bērzu kapsētā.

■ (melns kvadrātiņš) – raidījumiem «Lattelekom» klientiem iespējama valodas izvēle.

Pirmdiena, 5. maijs

LTV1

6.00 «Latvijas Republikas valsts himna».
6.02 «Province».*
6.30 «Atjaunotāji». Dokumentāla filma.
7.30 ■«Tūkstošspalvīte». Vācijas pasaku filma. 2012.g.
8.35 ■«Mīlas viesulis 8». Vācijas seriāls. 1807.sērija.
9.30 «Radīti mūzikai».*
11.10 «Latvijas kods. Štābs Ipiķi». Dokumentāla filma.
11.40 «Seržanta Lapiņa atgriešanās». Latvijas komiska drāma. (ar subt.).
13.10 «Andrea Bočelli koncerts Portofīno». (ar subt.).
14.45 «Aculiecinieks».*
15.05 ■«Jakari». Animācijas seriāls. 13. un 14.sērija.
15.35 «Dardarija. Zeme, kurā viss ir iespējams».*
16.05 «Atmodas antoloģija». Dokumentāla filma.
18.00 «Dienas ziņas». (ar surdotulkojumu).
18.45 «Latvijas kods. Mitrais». Dokumentāla filma.
19.25 ■«Mana ģimene 9». Seriāls. 5.sērija.
20.00 ■«Zoodārzu mazuļi». Dokumentāla filma. 2.sērija.
20.30 «Panorāma». 20.59 Sporta ziņas. 21.08 Laika ziņas.
21.15 «V.I.P. – Veiksme. Intuīcija. Prāts». TV spēle.
22.00 «Viss notiek!»
22.30 «Latvija var!»
23.00 «Nakts ziņas». 23.09 Sporta ziņas. 23.11 Laika ziņas.
23.15 ■«Amsterdamas “Koncertgebau” un Nīderlandes Karaliskā “Koncertgebau” orķestra 125. gadskārta». Koncerts. Diriģents M.Jansons.
1.20 «Tautastērpa stāsts». Dokumentāla filma.

LTV7

6.00 «Latvijas Republikas valsts himna».
6.05 «“1000 jūdzes” līdz Eņģeļu pilsētai».* 4. un 5.sērija.
7.10 «Rīts ar Natāliju Ābolu. Televeikala skatlogs».*
7.55 «Jūrā un krastā. Televeikala skatlogs».*
8.15 «Skats rītdienā. Televeikala skatlogs».*
8.35 «Pie rīta kafijas».*
8.55 «Automoto raidījums nr.2. Televeikala skatlogs».*
9.15 «Vienmēr formā! “Deutsche Welle” žurnāls».
9.45 «Kriminālsleja». Seriāls (ar subt.). 5.sērija.
10.45 «Kalle nāk 5». Seriāls. 1.sērija.
11.35 «Frančesko Vidusjūras ceļojums». Dok.filma. 10. un 11.sērija.
12.40 «Lielais cirks 11». 6.daļa.
13.40 «Labākais no “Euromaxx”. “Deutsche Welle” žurnāls».
14.10 «2014.gada Soču ziemas olimpiskās spēles».* Daiļslidošana. Dejas uz ledus. Izvēles programma.
16.10 «Kalle nāk 5». Seriāls. 2.sērija.
17.00 «Frančesko Vidusjūras ceļojums». Dokumentāla filma. 12.sērija.
17.35 «Latviešu skvoteri». Dokumentāla filma.
18.05 «Kriminālsleja». Seriāls (ar subt.). 6.sērija.
19.00 «Šodien. Ziņas». (krievu val.).
19.35 «Ķepa uz sirds».*
20.10 ■TV PIRMIZRĀDE. «Tūrists manā ciltī. Senegāla». Dok.seriāls.
21.15 «Sporta studija».
22.00 «“1000 jūdzes” Ķīnā».* 2.sērija.
22.30 ■«Midsomeras slepkavības 6». Seriāls (ar subt.). 1.sērija.
0.20 ■«Vanags». Seriāls. 1. un 2.sērija.

LNT

5.00 «Likums un kārtība 9». ASV seriāls. 4.sērija.
5.40 «Ticīgo uzvaras balss».
6.15 «Galileo».
6.45 «Nedēļa novados. Kopsavilkums».
7.10 «Lapsa un meitene». Francijas ģimenes filma. 2008.g.
9.00 «Dzīvīte 2».
9.35 «Televeikala skatlogs».
9.50 «Bernards». Animācijas seriāls.
10.00 «Laiks sapņot». Vācijas melodrāma. 2009.g.
12.00 «Galileo».
12.30 TV PIRMIZRĀDE. «Alvins un burunduki. Aizburājuši». Animācijas filma.
14.10 «Televeikala skatlogs».
14.25 «4.maija svētki. Koncerts».
16.50 «Kaislību jūrā». Meksikas seriāls. 2013.g. 47.sērija.
17.50 «Ziņas sešos».
18.00 «Kaislību jūrā». Meksikas seriāls. 2013.g. 48.sērija.
19.00 «1001 nakts». Turcijas seriāls. 2009.g. 111.sērija.
20.00 «LNT ziņas».
20.30 «Sporta un laika ziņas».
20.35 «1/5 – tranzīta aktualitātes».
20.40 «Degpunktā».
21.15 «Dombura studija». Latvijas informatīvi analītisks raidījums.
23.15 «Amerikāņi». ASV seriāls. 2013.g. 4.sērija.
0.10 «Dzimuši policisti 3». ASV seriāls. 2010.g. 20.sērija.
1.05 «Dzīvīte 2».
1.25 «LNT ziņu “Top 10”».
2.15 «Alvins un burunduki. Aizburājuši». ASV animācijas filma.
3.35 «Degpunktā».
4.00 «Nedēļa novados. Kopsavilkums».
4.20 «Briklberija». Animācijas seriāls.
4.45 «Bernards». Animācijas seriāls.

TV3

5.00 «Kobra 8». Seriāls. 7.sērija.
5.45 «Slepenā dzīve 5». Seriāls. 2.sērija.
6.40 «Pūķu mednieki». Animācijas seriāls.
7.30 «Brāļi burunduki un Frankenšteins». ASV animācijas filma. .
9.10 «Filmiņa par Milzu Lempi». ASV animācijas filma. 2005.g.
10.30 «Māmiņu klubs».
11.05 «Mistera Bīna brīvdienas». Lielbritānijas un Francijas komēdija.
13.00 «Izklausies redzēts». Latvijas TV šovs.
15.45 «Klikt!» ASV komēdija.
18.00 «Gandrīz ideālas vakariņas 6».
19.00 «TV3 ziņas».
19.30 «Bez tabu».
20.20 «UgunsGrēks 11». Latvijas seriāls. 2014.g. 773.sērija.
21.00 TV PIRMIZRĀDE. «Ūdenszirgs». Fantāzijas piedzīvojumu filma.
23.10 «Radīti skatuvei 4». ASV seriāls. 20.sērija.
0.10 «Nekā personīga».
1.10 «Brāļi burunduki un Frankenšteins». ASV animācijas filma.
2.35 «Kobra 8». Seriāls. 7.sērija.
3.25 «UgunsGrēks 11». Latvijas seriāls. 2014.g. 773.sērija.
3.55 «TV3 ziņas».
4.25 «Bez tabu».

Otrdiena, 6. maijs

LTV1

5.00 «Etnosi. Tolerance.LV».*
5.30 «Kinotēka».*
6.00 «Latvijas Republikas valsts himna».
6.02 «Province».*
6.30 «Rīta “Panorāma”».
8.35 ■«Mīlas viesulis 8». Vācijas seriāls. 1808.sērija.
9.30 ■«Zoodārzu mazuļi». Dokumentāla daudzsēriju filma. 2.sērija.
10.00 «No sētas uz sētu. Stopiņu novads».*
10.30 ■«Mana ģimene 9». Seriāls. 5.sērija.
11.05 «“Top-Shop” piedāvā... Televeikala skatlogs».
11.20 «Sapņu viesnīca. Brazīlija». Melodrāma. (ar subt.).
13.05 «“Top-Shop” piedāvā... Televeikala skatlogs».
13.20 «Mana koka stāsts». Dokumentāla filma (ar subt.).
14.45 «Viss notiek!»*
15.15 «“Top-Shop” piedāvā... Televeikala skatlogs».
15.30 ■«Mīlas viesulis 8». Vācijas seriāls. 1808.sērija.
16.30 ■«Jakari». Animācijas seriāls.
17.00 «Eža kažociņš». Animācijas filma.
17.15 «100 g kultūras. Nacionālie dārgumi».
18.00 «Dienas ziņas». (ar surdotulkojumu).
18.50 «Četras istabas».
19.25 ■«Mana ģimene 9». Seriāls. 6.sērija.
20.00 «Eņģeļu iela 9. Pelnrušķītes mantojums». Seriāls. 86.sērija.
20.30 «Panorāma». 20.59 Sporta ziņas. 21.08 Laika ziņas.
21.15 TIEŠRAIDE. «Latvija, turam īkšķus!»
22.00 TIEŠRAIDE. «Starptautiskais Eirovīzijas dziesmu konkurss 2014». 1.pusfināls.
0.05 «Nakts ziņas». 0.14 Sporta ziņas. 0.16 Laika ziņas.
0.20 «100 g kultūras. Nacionālie dārgumi».*
1.05 «Četras istabas».*
1.40 «V.I.P. – Veiksme. Intuīcija. Prāts».*

LTV7

5.00 «Sporta studija».*
5.45 «Vai Rīga jau gatava?»*
6.00 «Latvijas Republikas valsts himna».
6.05 «“1000 jūdzes” līdz Eņģeļu pilsētai».* 6.sērija.
6.35 «Savējie». Seriāls. 1.sērija.
7.30 «Rīts ar Natāliju Ābolu. Televeikala skatlogs».* (krievu val., ar subt.).
8.15 «Nedēļas apskats. Televeikala skatlogs».*
8.35 «TV mozaīka».*
8.55 «Skatpunkti. Televeikala skatlogs».*
9.15 «Globalizācija 3000. “Deutsche Welle” žurnāls».
9.45 «Kriminālsleja». Seriāls (ar subt.). 6.sērija.
10.45 «Kalle nāk 5». Seriāls. 2.sērija.
11.35 «Frančesko Vidusjūras ceļojums». Dokumentāla filma. 12.sērija.
12.10 «Savējie». Seriāls. 1. un 2.sērija.
13.40 «Vienmēr formā! “Deutsche Welle” žurnāls».
14.10 «2014.gada Soču ziemas olimpiskās spēles».* Daiļslidošana. Izvēles programma sieviešu vienslidojumos.
16.10 «Kalle nāk 5». Seriāls. 3.sērija.
17.05 «Klimata pārmaiņas». Dokumentāla filma. 1.sērija.
18.05 «Kriminālsleja». Seriāls (ar subt.). 7.sērija.
19.00 «Šodien. Ziņas». (krievu val.).
19.35 «Aktuālais jautājums». (krievu val.).
20.05 «Vienmēr formā! “Deutsche Welle” žurnāls».
20.35 ■«Noķert kadrā». Dokumentāla daudzsēriju filma. 39.sērija.
21.05 ■«Ak, kāds jaukumiņš!» Dokumentāla filma. 5.sērija.
21.55 «Tavs auto».
22.25 «Autosporta programma nr.1».
22.55 «Sporta studija».* (ar surdotulkojumu).
23.45 «“1000 jūdzes” līdz Eņģeļu pilsētai».* 5. un 6.sērija.
0.45 «Eiropas vidū – pasaules malā». Dokumentāla filma.
1.20 «“SeMS” piedāvā... Mika».*
1.40 «SeMS. Laboratorija».*

LNT

5.00 «Likums un kārtība 9». ASV seriāls. 5.sērija.
5.50 «Ticīgo uzvaras balss».
6.15 «Ķerto līga 3». ASV seriāls. 9.sērija.
6.45 «Šodien novados».
7.00 «900 sekundes». LNT rīta ziņu raidījums.
9.00 «Dzīvīte 2».
9.35 «Televeikala skatlogs».
9.55 «R.Pilčere. Mīlestības nokrāsas». Vācijas melodrāma. 4.sērija.
12.00 «Dzimuši policisti 3». ASV seriāls. 2010.g. 20.sērija.
13.00 «1001 nakts». Turcijas seriāls. 2009.g. 111.sērija.
14.00 «LNT dienas ziņas».
14.20 «Televeikala skatlogs».
14.35 «Rafteru ģimene 6». Austrālijas seriāls. 3.sērija.
15.40 «Kādas slimības vēsture 2». Seriāls (ar subtitriem). 27.sērija.
16.50 «Kaislību jūrā». Meksikas seriāls. 2013.g. 49.sērija.
17.50 «Ziņas sešos».
18.00 «Kaislību jūrā». Meksikas seriāls. 2013.g. 50.sērija.
19.00 «1001 nakts». Turcijas seriāls. 2009.g. 112.sērija.
20.00 «LNT ziņas».
20.30 «Sporta un laika ziņas».
20.35 «Degpunktā».
21.10 TV PIRMIZRĀDE. «Mans sievišķais es». Melodrāma. 2013.g.
23.10 «Nikita 2». ASV seriāls. 39.sērija.
0.05 «Dzīvīte 2».
0.25 «Dombura studija». Latvijas informatīvi analītisks raidījums.
2.10 «900 sekundes».
3.40 «Degpunktā».
4.05 «Šodien novados».
4.15 «Rafteru ģimene 6». Austrālijas seriāls. 3.sērija.

TV3

5.00 «Kobra 8». Seriāls. 8.sērija.
5.45 «Slepenā dzīve 5». Seriāls. 3.sērija.
6.40 «Pūķu mednieki». Animācijas seriāls.
7.30 «Filmiņa par Milzu Lempi». ASV animācijas filma. 2005.g.
8.50 «Kobra 11». Seriāls. 4.sērija.
9.55 «Ūdenszirgs». Fantāzijas piedzīvojumu filma. 2007.g.
12.05 «Mana mīļā aukle 6». Seriāls (ar subt.). 27. un 28.sērija.
13.10 «Skunksa kungfu». Animācijas seriāls.
13.35 «Transformeri: tālākā cīņa 2». Animācijas seriāls.
14.10 «Finiass un Fērbs 3». Animācijas seriāls.
14.30 «Alkas pēc laimes». Vācijas seriāls. 2013.g. 4.sērija.
15.30 «UgunsGrēks 11». Latvijas seriāls. 773. un 774.sērija.
16.50 «Tētuka meitiņas 8». Seriāls (ar subtitriem). 59. un 60.sērija.
18.00 «Gandrīz ideālas vakariņas 6».
19.00 «TV3 ziņas».
19.30 «Bez tabu».
20.20 «UgunsGrēks 11». Latvijas seriāls. 2014.g. 774.sērija.
21.00 «Elementāri, Vatson!» ASV seriāls. 2012.g. 23.sērija.
22.00 «Elementāri, Vatson!» ASV seriāls. 2012.g. 24.sērija.
23.00 «Ruslans». ASV un Kanādas spraiga sižeta trilleris. 2009.g.
1.00 «Kobra 11». Seriāls. 4.sērija.
1.55 «Kobra 8». Seriāls. 8.sērija.
2.45 «Mana mīļā aukle 6». Seriāls (ar subt.). 28.sērija.
3.10 «UgunsGrēks 11». Latvijas seriāls. 2014.g. 774.sērija.
3.40 «TV3 ziņas».
4.10 «Bez tabu».

Trešdiena, 7. maijs

LTV1

4.55 «Etnosi. Tolerance.LV».*
5.25 «Četras istabas».*
6.00 «Latvijas Republikas valsts himna».
6.02 «Province».*
6.30 «Rīta “Panorāma”».
8.35 ■«Mīlas viesulis 8». Vācijas seriāls. 1809.sērija.
9.30 «Eņģeļu iela 9. Pelnrušķītes mantojums». Seriāls. 86.sērija.
10.00 «Četras istabas».*
10.40 ■«Mana ģimene 9». Seriāls. 6.sērija.
11.15 «“Top-Shop” piedāvā... Televeikala skatlogs».
11.30 «Aizliegtais paņēmiens».*
12.15 «Kinotēka».*
12.45 «Es – savai zemītei».*
13.15 «“Top-Shop” piedāvā... Televeikala skatlogs».
13.30 «Vai Rīga jau gatava?»*
13.45 «Latvija var!»*
14.15 «V.I.P. – Veiksme. Intuīcija. Prāts».*
15.00 «“Top-Shop” piedāvā... Televeikala skatlogs».
15.15 ■«Mīlas viesulis 8». Vācijas seriāls. 1809.sērija.
16.15 «Es un skola».*
16.45 «Kas te? Es te!»*
17.15 «100 g kultūras. Personība».
18.00 «Dienas ziņas». (ar surdotulkojumu).
18.50 «Četras istabas».
19.25 ■«Mana ģimene 9». Seriāls. 7.sērija.
20.00 «Eņģeļu iela 9. Pelnrušķītes mantojums». Seriāls. 87.sērija.
20.30 «Panorāma». 20.59 Sporta ziņas. 21.08 Laika ziņas.
21.13 «Latloto. “Viking Lotto”».
21.20 TIEŠRAIDE. «Izvēlies nākotni! Astoņi krēsli». Diskusija
23.00 «Nakts ziņas». 23.09 Sporta ziņas. 23.11 Laika ziņas.
23.15 «Zebra».
23.30 «100 g kultūras. Personība».*
0.15 «Četras istabas».*
0.50 «Aculiecinieks».*
1.05 «Kinotēka».*
1.35 «Noķert tradīciju aiz astes».*

LTV7

5.00 «Tavs auto».*
5.30 «Autosporta programma nr.1».*
6.00 «Latvijas Republikas valsts himna».
6.05 «“1000 jūdzes” līdz Eņģeļu pilsētai».* 7.sērija.
6.35 «Savējie». Seriāls. 2. un 3.sērija.
7.30 «Rīts ar Natāliju Ābolu. Televeikala skatlogs». (krievu val., ar subt.).
8.15 «Automoto raidījums nr.2. Televeikala skatlogs».*
8.35 «Komercdarbība šodien. Televeikala skatlogs».*
8.55 «Brīvdienu ceļvedis. Televeikala skatlogs».*
9.15 «Projekts “Nākotne”. “Deutsche Welle” žurnāls».
9.45 «Kriminālsleja». Seriāls (ar subt.). 7.sērija.
10.45 «Kalle nāk 5». Seriāls. 3.sērija.
11.35 «Klimata pārmaiņas». Dokumentāla daudzsēriju filma. 1.sērija.
12.35 «Savējie». Seriāls. 3. un 4.sērija.
13.40 «Globalizācija 3000. “Deutsche Welle” žurnāls».
14.10 «2014.gada Soču ziemas olimpiskās spēles».* Daiļslidošana. Paraugdemonstrējumi.
16.10 «Kalle nāk 5». Seriāls. 4.sērija.
17.00 «Klimata pārmaiņas». Dokumentāla daudzsēriju filma. 2.sērija.
18.05 «Kriminālsleja». Seriāls (ar subt.). 8.sērija.
19.00 «Šodien. Ziņas». (krievu val.).
19.25 TIEŠRAIDE. «LBL 1.finālspēle».
21.30 TIEŠRAIDE. «Izvēlies nākotni! Astoņi krēsli». Diskusija.
23.05 «Spots».
23.35 «Makšķerēšanas noslēpumi».
0.05 «Ātruma cilts».
0.35 «Pēdējais liecinieks». Seriāls. 5.sērija.
1.25 ■«Ak, kāds jaukumiņš!» Dokumentāla filma. 5.sērija.
2.10 «Globalizācija 3000. “Deutsche Welle” žurnāls».

LNT

5.00 «Kādas slimības vēsture 2». Seriāls (ar subtitriem). 27.sērija.
5.50 «Ticīgo uzvaras balss».
6.15 «Ķerto līga 3». ASV seriāls. 10.sērija.
6.45 «Šodien novados».
7.00 «900 sekundes». LNT rīta ziņu raidījums.
9.00 «Dzīvīte 2».
9.35 «Televeikala skatlogs».
9.55 «Mans sievišķais es». Vācijas un Austrijas melodrāma.
12.00 «Dzintara dziesmas 2».
13.00 «1001 nakts». Turcijas seriāls. 2009.g. 112.sērija.
14.00 «LNT dienas ziņas».
14.20 «Televeikala skatlogs».
14.35 «Rafteru ģimene 6». Austrālijas seriāls. 4.sērija.
15.40 «Kādas slimības vēsture 2». Seriāls (ar subtitriem). 28.sērija.
16.50 «Kaislību jūrā». Meksikas seriāls. 2013.g. 51.sērija.
17.50 «Ziņas sešos».
18.00 «Kaislību jūrā». Meksikas seriāls. 2013.g. 52.sērija.
19.00 «1001 nakts». Turcijas seriāls. 2009.g. 113.sērija.
20.00 «LNT ziņas».
20.30 «Sporta un laika ziņas».
20.35 «Degpunktā».
21.10 «Policists no pagātnes». Vācijas seriāls. 2010.g. 9.sērija.
22.10 «Vegasa». ASV seriāls. 2012.g. 8.sērija.
23.10 «Piektdiena, 13». ASV šausmu filma. 2009.g.
1.10 «Dzīvīte 2».
1.30 «Rafteru ģimene 6». Austrālijas seriāls. 4.sērija.
2.20 «900 sekundes».
3.50 «Degpunktā».
4.10 «Šodien novados».
4.20 «Ķerto līga 3». ASV seriāls. 10.sērija.
4.40 «Bernards». Animācijas seriāls.

TV3

5.00 «Kobra 8». Seriāls. 9.sērija.
5.45 «Slepenā dzīve 5». Seriāls. 4.sērija.
6.40 «Pūķu mednieki». Animācijas seriāls.
7.10 «Transformeri: tālākā cīņa 2». Animācijas seriāls.
7.40 «Finiass un Fērbs 3». Animācijas seriāls.
8.00 «Tētuka meitiņas 8». Seriāls (ar subtitriem). 59. un 60.sērija.
9.05 «Kobra 11». Seriāls. 5.sērija.
10.05 «Elementāri, Vatson!» ASV seriāls. 2012.g. 23. un 24.sērija.
12.05 «Mana mīļā aukle 6». Seriāls (ar subt.). 29.sērija.
12.40 «Mana mīļā aukle 7». Seriāls (ar subt.). 1.sērija.
13.10 «Skunksa kungfu». Animācijas seriāls.
13.35 «Transformeri: tālākā cīņa 2». Animācijas seriāls.
14.10 «Finiass un Fērbs 3». Animācijas seriāls.
14.30 «Alkas pēc laimes». Vācijas seriāls. 2013.g. 5.sērija.
15.30 «UgunsGrēks 11». Latvijas seriāls. 774. un 775.sērija.
16.50 «Tētuka meitiņas 9». Krievijas seriāls (ar subtitriem).
18.00 «Gandrīz ideālas vakariņas 6».
19.00 «TV3 ziņas».
19.30 «Bez tabu».
20.20 «UgunsGrēks 11». Latvijas seriāls. 2014.g. 775.sērija.
21.00 «Ekstrasensi kā detektīvi».
22.10 «“Ievas” pārvērtības 5». Sezonas noslēguma raidījums.
23.00 «Kinomānija 5».
23.35 «Saikne 2». ASV seriāls. 2012.g. 11.sērija.
0.30 «Kobra 11». Seriāls. 5.sērija.
1.30 «Kobra 8». Seriāls. 9.sērija.
2.25 «Alkas pēc laimes». Vācijas seriāls. 2013.g. 5.sērija.
3.10 «UgunsGrēks 11». Latvijas seriāls. 2014.g. 775.sērija.
3.40 «TV3 ziņas».
4.10 «Bez tabu».

Ceturtdiena, 8. maijs

LTV1

4.55 «Vides fakti».* (ar subt.).
5.25 «Četras istabas».*
6.00 «Latvijas Republikas valsts himna».
6.02 «Province».*
6.30 «Rīta “Panorāma”».
8.35 ■«Mīlas viesulis 8». Vācijas seriāls. 1810.sērija.
9.30 «Eņģeļu iela 9. Pelnrušķītes mantojums». Seriāls. 87.sērija.
10.00 «Četras istabas».*
10.40 ■«Mana ģimene 9». Seriāls. 7.sērija.
11.15 «“Top-Shop” piedāvā... Televeikala skatlogs».
11.30 «Atmodas antoloģija». Dokumentāla filma.
13.25 «“Top-Shop” piedāvā... Televeikala skatlogs».
13.40 «Province».* (ar subt.).
14.10 «Kas var būt labāks par šo?»* (ar subt.).
14.40 «Zebra».*
14.55 «Zemei līdzīga planēta». Dokumentāla filma.
15.05 «“Top-Shop” piedāvā... Televeikala skatlogs».
15.20 ■«Mīlas viesulis 8». Vācijas seriāls. 1810.sērija.
16.20 «Auniņa Timija laiks». Animācijas seriāls. 61. un 62.sērija.
16.45 «Kas te? Es te!»*
17.15 «100 g kultūras. Diskusija».
18.00 «Dienas ziņas». (ar surdotulkojumu).
18.50 «Četras istabas».
19.25 «Tālā zeme – Sibīrija». Dz.Gekas dok.filma (ar subt.). 8.sērija.
20.00 «Eņģeļu iela 9. Pelnrušķītes mantojums». Seriāls. 88.sērija.
20.30 «Panorāma». 20.53 Sporta ziņas. 21.00 Laika ziņas.
21.05 TV PIRMIZRĀDE. «Latvijas sporta varoņi». Bobsleja zvaigznājs.
22.00 TIEŠRAIDE. «Starptautiskais Eirovīzijas dziesmu konkurss 2014». 2.pusfināls.
0.05 «Nakts ziņas». 0.14 Sporta ziņas. 0.16 Laika ziņas.
0.20 «100 g kultūras. Diskusija».*
1.05 «Četras istabas».*
1.40 «Province».* (ar subt.).

LTV7

5.00 «Makšķerēšanas noslēpumi».*
5.30 «Ātruma cilts».*
6.00 «Latvijas Republikas valsts himna».
6.05 «“1000 jūdzes” līdz Eņģeļu pilsētai».* 8.sērija.
6.40 «Savējie». Seriāls. 4.sērija.
7.10 «Skatpunkti. Televeikala skatlogs».*
7.30 «Rīts ar Natāliju Ābolu. Televeikala skatlogs».
8.15 «TV mozaīka».*
8.35 «Laiks uzņēmējiem. Televeikala skatlogs».*
8.55 «Vārds uzņēmējiem. Televeikala skatlogs».*
9.15 «Pie stūres. “Deutsche Welle” žurnāls».
9.45 «Kriminālsleja». Seriāls (ar subt.). 8.sērija.
10.45 «Kalle nāk 5». Seriāls. 4.sērija.
11.35 «Klimata pārmaiņas». Dokumentāla filma. 2.sērija.
12.35 «Savējie». Seriāls. 5. un 6.sērija.
13.40 «Projekts “Nākotne”. “Deutsche Welle” žurnāls».
14.10 «LBL 1.finālspēle».*
16.10 «Kalle nāk 5». Seriāls. 5.sērija.
17.00 «Klimata pārmaiņas». Dokumentāla filma. 3.sērija.
18.00 «Kriminālsleja». Seriāls (ar subt.). 9.sērija.
19.00 «Šodien. Ziņas». (krievu val.).
19.35 ■«Noķert kadrā». Dokumentāla daudzsēriju filma. 40.sērija.
20.05 «Projekts “Nākotne”. “Deutsche Welle” žurnāls».
20.35 ■«Grafiti. Cīņa par izteiksmes brīvību». Dokumentāla filma.
21.40 «Melns. Sarkans. Zelts. Četri vīri Ugandā».* 2.sērija.
22.10 «Piedzīvojums dabā».
22.40 «Motociklisti».
23.10 «“SeMS” ceļo».*
0.10 «Autosporta programma nr.1».*
0.40 «Tavs auto».*
1.10 «“1000 jūdzes” līdz Eņģeļu pilsētai».* 7.sērija.
1.40 ■«Noķert kadrā». Dokumentāla daudzsēriju filma. 39.sērija.

LNT

5.00 «Kādas slimības vēsture 2». Seriāls (ar subtitriem). 28.sērija.
5.50 «Ticīgo uzvaras balss».
6.15 «Ķerto līga 3». ASV seriāls. 11.sērija.
6.45 «Šodien novados».
7.00 «900 sekundes». LNT rīta ziņu raidījums.
9.00 «Dzīvīte 2».
9.35 «Televeikala skatlogs».
9.55 «48 stundas Barselonā». Vācijas detektīvmelodrāma.
12.00 «Es nezināju, ka esmu stāvoklī». Dok.seriāls. 7. un 8.sērija.
13.00 «1001 nakts». Turcijas seriāls. 2009.g. 113.sērija.
14.00 «LNT dienas ziņas».
14.20 «Televeikala skatlogs».
14.35 «Rafteru ģimene 6». Austrālijas seriāls. 5.sērija.
15.40 «Kādas slimības vēsture 2». Seriāls (ar subtitriem). 29.sērija.
16.50 «Kaislību jūrā». Meksikas seriāls. 2013.g. 53.sērija.
17.50 «Ziņas sešos».
18.00 «Kaislību jūrā». Meksikas seriāls. 2013.g. 54.sērija.
19.00 «1001 nakts». Turcijas seriāls. 2009.g. 114.sērija.
20.00 «LNT ziņas».
20.30 «Sporta un laika ziņas».
20.35 «Basketbols TV».
20.40 «Degpunktā».
21.15 «Latvijas faili. Sievietes aicinājums». Latvijas dok.filma.
22.15 «Brunčumednieks». ASV romantiska komēdija. 2009.g.
0.20 «Dzīvīte 2».
0.40 «48 stundas Barselonā». Vācijas detektīvmelodrāma.
2.20 «900 sekundes».
3.50 «Degpunktā».
4.10 «Šodien novados».
4.20 «Ķerto līga 3». ASV seriāls. 11.sērija.
4.40 «Bernards». Animācijas seriāls.

TV3

5.00 «Kobra 8». Seriāls. 10.sērija.
5.45 «Slepenā dzīve 5». Seriāls. 5.sērija.
6.40 «Pūķu mednieki». Animācijas seriāls.
7.10 «Transformeri: tālākā cīņa 2». Animācijas seriāls.
7.40 «Finiass un Fērbs 3». Animācijas seriāls.
8.00 «Tētuka meitiņas 9». Krievijas seriāls (ar subtitriem).
9.05 «Kobra 11». Seriāls. 6.sērija.
10.05 «Ekstrasensi kā detektīvi».
11.05 «Firma». Seriāls. 7.sērija.
12.05 «Mana mīļā aukle 7». Seriāls (ar subt.). 2. un 3.sērija.
13.10 «Skunksa kungfu». Animācijas seriāls.
13.35 «Transformeri: tālākā cīņa 2». Animācijas seriāls.
14.10 «Finiass un Fērbs 3». Animācijas seriāls.
14.30 «Alkas pēc laimes». Vācijas seriāls. 2013.g. 6.sērija.
15.30 «UgunsGrēks 11». Latvijas seriāls. 775. un 776.sērija.
16.50 «Tētuka meitiņas 9». Krievijas seriāls (ar subtitriem).
18.00 «Gandrīz ideālas vakariņas 6».
19.00 «TV3 ziņas».
19.30 «Bez tabu».
20.20 «UgunsGrēks 11». Latvijas seriāls. 2014.g. 776.sērija.
21.00 «Kāsla metode 4». ASV seriāls. 2012.g. 7.sērija.
22.00 «Baiļu istaba». ASV trilleris. 2002.g.
0.15 «“Overtime TV”». Latvijas raidījums par sportu.
1.15 «Kobra 11». Seriāls. 6.sērija.
2.10 «Kobra 8». Seriāls. 10.sērija.
3.00 «Mana mīļā aukle 7». Seriāls (ar subt.). 2.sērija.
3.25 «UgunsGrēks 11». Latvijas seriāls. 2014.g. 776.sērija.
3.55 «TV3 ziņas».
4.25 «Bez tabu».

Piektdiena, 9. maijs

LTV1

4.55 «Vertikāle».*
5.25 «Četras istabas».*
6.00 «Latvijas Republikas valsts himna».
6.02 «Province».*
6.30 «Rīta “Panorāma”».
8.35 «Alpu dakteris 3». Seriāls. 9.sērija.
9.30 «Eņģeļu iela 9. Pelnrušķītes mantojums». Seriāls. 88.sērija.
10.00 «Ar balsu vairākumu». Jauniešu spēle.
11.00 «Četras istabas».*
11.40 «“Top-Shop” piedāvā... Televeikala skatlogs».
11.55 «Tālā zeme – Sibīrija». Dz.Gekas dokumentāla filma (ar subt.). 8.sērija.
12.25 ■«Izsauciet vecmāti! 2». Seriāls. 3.sērija.
13.20 «“Top-Shop” piedāvā... Televeikala skatlogs».
13.35 «100 g kultūras. Diskusija».*
14.20 «100 g kultūras. Personība».*
15.05 «100 g kultūras. Nacionālie dārgumi».*
15.50 «Vides fakti».* (ar subt.).
16.25 «“Top-Shop” piedāvā... Televeikala skatlogs».
16.45 «Auniņa Timija laiks». Animācijas seriāls. 63. un 64.sērija.
17.10 «Alpu dakteris 3». Seriāls. 9.sērija.
18.00 «Dienas ziņas». (ar surdotulkojumu).
18.55 «Vai Rīga jau gatava?»
19.10 «Gudrs, vēl gudrāks».
20.30 «Panorāma». 21.09 Sporta ziņas. 21.18 Laika ziņas.
21.25 TV PIRMIZRĀDE. «Latvijas sporta varoņi». Dukuru mezgls.
22.05 TIEŠRAIDE. «Eiropa dzied!»
0.05 «Nakts ziņas». 0.14 Sporta ziņas. 0.16 Laika ziņas.
0.20 «Latvijas šlāgeraptauja 2014».*
1.15 ■«Izsauciet vecmāti! 2». Seriāls. 3.sērija.
2.15 «Čikāgas piecīši. Koncerts Mežaparkā». 1989.g.

LTV7

5.00 «Ātruma cilts».*
5.30 «Tavs auto».*
6.00 «Latvijas Republikas valsts himna».
6.05 «“1000 jūdzes” līdz Eņģeļu pilsētai».* 9.sērija.
6.35 «Savējie». Seriāls. 5. un 6.sērija.
7.35 «Rūpes par tevi. Televeikala skatlogs».*
7.55 «Aktualitātes. Televeikala skatlogs».*
8.15 «Biznesa klase. Televeikala skatlogs».*
8.35 «Tādas lietas. Televeikala skatlogs».*
8.55 «Attīstības kods. Televeikala skatlogs».*
9.15 «Labākais no “Euromaxx”. “Deutsche Welle” žurnāls».
9.45 «Kriminālsleja». Seriāls (ar subt.). 9.sērija.
10.50 «Kalle nāk 5». Seriāls. 5.sērija.
11.40 «Klimata pārmaiņas». Dokumentāla filma. 3.sērija.
12.40 «Savējie». Seriāls. 7.sērija.
13.10 «Pie stūres. “Deutsche Welle” žurnāls».
13.40 «Aktuālais jautājums».* (krievu val., ar subt.).
14.10 «LBL 5.finālspēle».* “VEF” – “Ventspils”.
16.10 «Kalle nāk 5». Seriāls. 6.sērija.
17.00 «Kontinentu ceļojums». Dokumentāla filma. 1.sērija.
18.00 «Kriminālsleja». Seriāls (ar subt.). 10.sērija.
19.00 «Šodien. Ziņas». (krievu val.).
19.25 TIEŠRAIDE. «LBL 2.finālspēle».
21.30 «Anekdošu šovs». Izklaidējošs raidījums.
22.00 ■«Eiropa koncertos». (ar subt.). 10.sērija.
22.50 ■«Pasaules stāsti. “Deutsche Welle” žurnāls». (ar subt.).
23.20 «Izdzīvotāji 5». Dokumentāls seriāls. 10.sērija.
0.15 «Ātruma cilts».*
0.45 «Makšķerēšanas noslēpumi».*
1.15 «Motociklisti».*
1.45 «Spots».*
2.15 ■«Noķert kadrā». Dokumentāla daudzsēriju filma. 40.sērija.
2.45 «“1000 jūdzes” līdz Eņģeļu pilsētai».* 8. un 9.sērija.
3.45 «“SeMS” piedāvā... “Kaiser Chiefs”».*
4.30 «Pie stūres. “Deutsche Welle” žurnāls».

LNT

5.00 «Kādas slimības vēsture 2». Seriāls (ar subtitriem). 29.sērija.
5.50 «Ticīgo uzvaras balss».
6.15 «Ķerto līga 3». ASV seriāls. 12.sērija.
6.45 «Šodien novados».
7.00 «900 sekundes». LNT rīta ziņu raidījums.
9.00 «Dzīvīte 2».
9.30 «Basketbols TV».
9.35 «Televeikala skatlogs».
9.55 «I.Lindstrēma. Neīstais līgavainis». Vācijas melodrāma.
12.00 «Svētās liekules». ASV seriāls. 2013.g. 10.sērija.
13.00 «1001 nakts». Turcijas seriāls. 2009.g. 114.sērija.
14.00 «LNT dienas ziņas».
14.20 «Televeikala skatlogs».
14.35 «Rafteru ģimene 6». Austrālijas seriāls. 6.sērija.
15.40 «Kādas slimības vēsture 2». Seriāls (ar subtitriem). 30.sērija.
16.50 «Kaislību jūrā». Meksikas seriāls. 2013.g. 55.sērija.
17.50 «Ziņas sešos».
18.00 «Kaislību jūrā». Meksikas seriāls. 2013.g. 56.sērija.
19.00 «1001 nakts». Turcijas seriāls. 2009.g. 115.sērija.
20.00 «LNT ziņas».
20.30 «Sporta un laika ziņas».
20.35 «Degpunktā».
21.05 «Dārgā, mēs nogalinām bērnus!» TV šovs.
22.55 «Meitene, kura spēlējās ar uguni». Trilleris. 1.sērija.
0.50 «Dzīvīte 2».
1.10 «I.Lindstrēma. Neīstais līgavainis». Vācijas melodrāma.
2.45 «900 sekundes».
4.15 «Degpunktā».
4.40 «Šodien novados».
4.50 «Bernards». Animācijas seriāls.

TV3

5.00 «Kobra 8». Seriāls. 11.sērija.
5.45 «Slepenā dzīve 5». Seriāls. 6.sērija.
6.40 «Pūķu mednieki». Animācijas seriāls.
7.10 «Transformeri: tālākā cīņa 2». Animācijas seriāls.
7.40 «Finiass un Fērbs 3». Animācijas seriāls.
8.00 «Tētuka meitiņas 9». Krievijas seriāls (ar subtitriem).
9.05 «Kobra 11». Seriāls. 7.sērija.
10.05 «Kāsla metode 4». ASV seriāls. 2012.g. 7.sērija.
11.05 «Firma». Seriāls. 8.sērija.
12.05 «Mana mīļā aukle 7». Seriāls (ar subt.). 4. un 5.sērija.
13.10 «Skunksa kungfu». Animācijas seriāls.
13.35 «Transformeri: tālākā cīņa 2». Animācijas seriāls.
14.10 «Finiass un Fērbs 3». Animācijas seriāls.
14.40 «Alkas pēc laimes». Vācijas seriāls. 2013.g. 7.sērija.
15.40 «Pēdējais īstais vīrs 2». ASV komēdijseriāls. 8. un 9.sērija.
16.40 «Tētuka meitiņas 9». Krievijas seriāls (ar subtitriem).
18.25 «Runā Rīga! 2».
19.00 «TV3 ziņas».
19.30 «Bez tabu».
20.20 «Valstī viss ir kārtībā!» Latvijas humora raidījums.
21.00 «Iepazīstieties – mani vecāki!» ASV komēdija.
23.10 «“Krutie” kruķi». Lielbritānijas un Francijas spraiga sižeta komēdija.
1.30 «Kobra 11». Seriāls. 7.sērija.
2.20 «Kobra 8». Seriāls. 11.sērija.
3.10 «Alkas pēc laimes». Vācijas seriāls. 2013.g. 7.sērija.
3.55 «TV3 ziņas».
4.25 «Bez tabu».

Sestdiena, 10. maijs

LTV1

4.20 «Eiropa. Mīti un realitāte».*
5.00 «Viņa augstība komponists Jānis Lūsēns III».*
6.00 «Latvijas Republikas valsts himna».
6.02 «Ielas garumā».*
6.30 «Nekurienes iemītnieki». Dokumentāla filma. 2.sērija.
7.00 «Nozīmīgais gads». Dokumentāla filma. 2.sērija.
7.35 ■«Muks». Animācijas seriāls.
8.00 «Auniņa Timija laiks». Animācijas seriāls.
8.25 ■«Luijs». Animācijas seriāls.
8.35 «Džungļu grāmata». Animācijas seriāls.
9.00 «Kas te? Es te!»
9.30 ■«Jakari». Animācijas seriāls.
10.00 «Ķepa uz sirds».
10.30 «Kas var būt labāks par šo?»
11.00 «Starptautiskais Eirovīzijas dziesmu konkurss 2014».* 1.pusfināls.
13.15 «Starptautiskais Eirovīzijas dziesmu konkurss 2014».* 2.pusfināls.
15.25 «Es un skola».
15.55 «Gudrs, vēl gudrāks».*
17.15 «Drāma Baltijas jūrā». Dokumentāla filma.
18.00 «Dienas ziņas». (ar surdotulkojumu).
18.20 «Aculiecinieks».
18.35 «Ielas garumā».
19.05 «Vides fakti».
19.35 «Latvijas šlāgeraptauja 2014».
20.30 «Panorāma». 20.59 Sporta ziņas. 21.08 Laika ziņas.
21.13 «Latloto. “Eurojackpot”».
21.25 TV PIRMIZRĀDE. «Latvijas sporta varoņi». Bronzas komanda.
22.00 TIEŠRAIDE. «Starptautiskais Eirovīzijas dziesmu konkurss 2014». Fināls.
1.15 «Ar balsu vairākumu».* Jauniešu spēle.
2.10 «Apbalvojuma “Laiks Ziedonim” cildināšanas ceremonija».*
3.55 «Eiropa. Mīti un realitāte».*

LTV7

5.00 «Makšķerēšanas noslēpumi».*
5.30 «Autosporta programma nr.1».*
6.00 «Latvijas Republikas valsts himna».
6.05 «Labākās latviešu mūzikas izlase. “Mikrofona” dziesmas».*
7.35 «Vai Rīga jau gatava? Rīgas pagalmu stāsts».*
7.50 «Skats rītdienā. Televeikala skatlogs».
8.10 «Pie rīta kafijas».
8.30 «Biznesa klase. Televeikala skatlogs».
8.50 «Automoto raidījums nr.2. Televeikala skatlogs».
9.10 «Vide. Veselība un mēs. Televeikala skatlogs.» (krievu val.).
9.30 «Brīvdienu ceļvedis. Televeikala skatlogs».
9.50 «Tādas lietas. Televeikala skatlogs».
10.10 «Attīstības kods. Televeikala skatlogs».
10.30 «Ātruma cilts».*
11.00 «Makšķerēšanas noslēpumi».*
11.30 «Sporta studija».*
12.15 ■«Pasaules stāsti. “Deutsche Welle” žurnāls». (ar subt.).
12.45 «“1000 jūdzes” Ķīnā».* 2.sērija.
13.15 «Motociklisti».*
13.45 «Ceļš uz 2014.gada FIFA Pasaules kausu. Futbola apskats». 9. un 10.sērija.
14.45 «LBL 2.finālspēle».*
16.45 ■«Grafiti. Cīņa par izteiksmes brīvību». Dokumentāla filma.
17.50 TV PIRMIZRĀDE. «Mīla, mazuļi un ģimenes laime». Melodrāma.
19.30 «Labākais no “Euromaxx”. “Deutsche Welle” žurnāls».

20.00 «Spots».*
20.30 «Izdzīvotāji 5». Dokumentāls seriāls. 10.sērija.
21.30 «"1000 jūdzes" Ķīnā». 3.sērija.
22.00 ■«Midsomeras slepkavības 6». Seriāls (ar subt.). 2.sērija.
23.50 «Tilts». Detektīvseriāls. 9.sērija.
0.55 «SOKO Vismāra». Seriāls. 10.sērija.
1.45 ■«Eiropa koncertos». (ar subt.). 10.sērija.
2.35 «Dzied grupa "Autobuss debesīs"».*
3.05 «Par lietām, kas nekad nepāriet. Imants Kalniņš». LTV videofilma.
4.00 «Makšķerēšanas noslēpumi».*
4.30 «Autosporta programma nr.1».*

LNT

5.00 «Kādas slimības vēsture 2». Seriāls (ar subtitriem). 30.sērija.
5.45 «Bernards». Animācijas seriāls.
6.00 «Briklberija». Animācijas seriāls.
6.20 «Dzimuši policisti 2». ASV seriāls. 4.sērija.
7.05 «Degpunktā».
7.35 «Gadās arī trakāk 2». ASV komēdijseriāls. 19. – 21.sērija.
9.00 «LNT brokastis».
11.00 «Latvijas faili. Sievietes aicinājums». Latvijas dokumentāla filma.
12.00 «Vampīra dienasgrāmatas 2». ASV seriāls. 3.sērija.
12.55 «Zvaigžņu skola». ASV muzikāla komēdija. 2009.g.
15.05 «Dārgā, mēs nogalinām bērnus!» TV šovs.
16.50 «Policists no pagātnes». Vācijas seriāls. 2010.g. 9.sērija.
17.50 «Ziņas sešos».
18.00 TV PIRMIZRĀDE. «R.Pilčere. Dubultā dzīve». Melodrāma. 1.sērija.
20.00 «LNT ziņas».
20.30 «Sporta un laika ziņas».
20.35 «Dzintara dziesmas 2».
21.35 «Fišeres kundzes izmeklēšanas noslēpumi». Seriāls. 13.sērija.
22.50 «Greizais spogulis». Krievijas humora raidījums (ar subt.).
0.50 «Mirāža». Krievijas spraiga sižeta piedzīvojumu filma.
2.15 «Briklberija». Animācijas seriāls.
2.35 «Ķerto līga 3». ASV seriāls. 12.sērija.
2.55 «LNT brokastis».
4.30 «Bernards». Animācijas seriāls.

TV3

5.00 «Kobra 8». Seriāls. 12.sērija.
5.45 «Slepenā dzīve 5». Seriāls. 7.sērija.
6.40 «Naskais Andželo». Animācijas seriāls.
7.10 «Darbarūķis Menijs 2». Animācijas seriāls.
7.40 «Mans mazais ponijs: draudzība ir brīnums 3». Animācijas seriāls.
8.15 «Šīna planēta». Animācijas seriāls.
9.15 «Kungfu panda». Animācijas seriāls.
10.00 «Autoziņas».
10.30 «"Ievas" pārvērtības 5».
11.15 «Gandrīz ideālas vakariņas 6».
13.25 «Kinomānija 5».
14.00 «Pēdējais īstais vīrs 2». ASV komēdijseriāls. 8.sērija.
14.25 «Iepazīstieties – mani vecāki!» ASV komēdija.
16.30 TIEŠRAIDE. «Pasaules meistarsacīkstes hokejā 2014». Somija – Latvija.
19.20 «TV3 ziņas».
19.50 «Iepazīsties – Robinsoni!» ASV animācijas filma.
21.45 «Leģenda par pēdējo gaisa pavēlnieku». Piedzīvojumu filma.
23.50 «Baiļu istaba». ASV trilleris. 2002.g.
1.55 «Kobra 8». Seriāls. 12.sērija.
2.50 «Slepenā dzīve 5». Seriāls. 7.sērija.
3.35 «Mana mīļā aukle 7». Seriāls (ar subt.). 4. un 5.sērija.
4.25 «TV3 ziņas».

Svētdiena, 11. maijs

LTV1

6.00 «Latvijas Republikas valsts himna».
6.02 «Ielas garumā».*
6.30 «LV jaunatklāšanas raidījums "Te!"».*
7.30 «Es un skola».*
8.00 «Auniņa Timija laiks». Animācijas seriāls.
8.25 ■«Luijs». Animācijas seriāls.
8.35 «Džungļu grāmata». Animācijas seriāls.
9.00 «Kas te? Es te!»
9.30 ■«Jakari». Animācijas seriāls.
10.00 «Mārvijs Hemmers. "Nacionālās ģeogrāfijas" pasaule».
10.30 «Dardarija. Zeme, kurā viss ir iespējams».
11.00 ■TV PIRMIZRĀDE. «Varenā Misisipi ar seru Trevoru Makdonaldu». Dokumentāla daudzsēriju filma (ar subt.). 1.sērija.
12.00 «Dievkalpojums».
13.00 «Vertikāle».
13.30 «Daudz laimes!»
14.00 «Starptautiskais Eirovīzijas dziesmu konkurss 2014».* Fināls.
17.30 JAUNUMS! «Dzimis Eiropā».
18.00 «Dienas ziņas». (ar surdotulkojumu).
18.20 «Province».
18.50 «Radīti mūzikai».
20.30 «Panorāma».
21.40 ■TV PIRMIZRĀDE. «Marija Krojere». Dānijas drāma. (ar subt.).
23.30 «Latvijas sporta varoņi». Bobsleja zvaigznājs.
0.25 «Latvijas sporta varoņi». Dukuru mezgls.
1.00 «Latvijas sporta varoņi». Bronzas komanda.
1.30 «Ar balsu vairākumu». Jauniešu spēle.
2.30 «Eiropa dzied!»*
4.15 «Kultūras mantojums 3D». Dokumentāla filma.
4.25 «Drāma Baltijas jūrā». Dokumentāla filma.
5.05 «Visāda garuma gadi. Ojārs Vācietis». LTV dokumentāla filma.

LTV7

5.00 «Ātruma cilts».*
5.30 «Tavs auto».*
6.00 «Latvijas Republikas valsts himna».
6.05 «Labākās latviešu mūzikas izlase. "Mikrofona" dziesmas».*
7.35 «Vai Rīga jau gatava? 1914. – 2014».*
7.50 «Rūpes par tevi. Televeikala skatlogs».
8.10 «Komercdarbība šodien. Televeikala skatlogs».
8.30 «Reģionālā attīstība Latvijā. Agro 2014. Televeikala skatlogs».
8.50 «Skatpunkti. Televeikala skatlogs».
9.10 «Nedēļas apskats. Televeikala skatlogs».
9.30 «Darbs. Izglītība. Karjera. Televeikala skatlogs».
9.50 «Aktualitātes. Televeikala skatlogs».
10.10 «Vārds uzņēmējiem. Televeikala skatlogs».
10.30 «Tavs auto».*
11.00 «Piedzīvojums dabā».*
11.30 «Autosporta programma nr.1».*
12.00 «Zebra».* (ar subt.).
12.15 ■«Tūrists manā ciltī. Ekvadora». Dokumentāls seriāls.
13.15 ■«Eiropa koncertos». (ar subt.). 10.sērija.
14.10 «Mīla, mazuļi un ģimenes laime». Vācijas melodrāma.
15.50 «Latviešu skvoteri». Dokumentāla filma.
16.25 «Anekdošu šovs».* Izklaidējošs raidījums.
16.55 TIEŠRAIDE. «LBL 3.finālspēle».
19.05 ■«Vanags». Seriāls. 3.sērija.
20.10 ■«Sapņu viesnīca. Mjanma». Melodrāma. (ar subt.).
21.55 «Ceļs uz Rio».
23.00 «Ceļš uz 2014.gada FIFA Pasaules kausu. Futbola apskats».* 9. un 10.sērija.
0.00 ■«Pasaules stāsti. "Deutsche Welle" žurnāls». (ar subt.).
0.30 «LTV7 piedāvā... "SeMS" svin 7!»*
2.10 «Midsomeras slepkavības 2». Detektīvseriāls.
3.55 «Spēles veselībai». Dokumentāla filma.
4.10 «LBL 2.finālspēle».*

LNT

5.00 «Likums un kārtība 9». ASV seriāls. 6.sērija.
5.40 «Bernards». Animācijas seriāls.
6.00 «Briklberija». Animācijas seriāls.
6.20 «Dzimuši policisti 2». ASV seriāls. 5.sērija.
7.05 «Nedēļa novados. Kopsavilkums».
7.30 «Gadās arī trakāk 2». ASV komēdijseriāls. 22. un 23.sērija.
8.25 «Ražots Eiropā 2».
9.00 «LNT brokastis».
10.00 «Superbingo».
11.00 «Fišeres kundzes izmeklēšanas noslēpumi». Seriāls. 13.sērija.
12.10 «Vampīra dienasgrāmatas 2». ASV seriāls. 4.sērija.
13.05 TV PIRMIZRĀDE. «Viena dzīve». Lielbritānijas dokumentāla filma.
14.50 «Es nezināju, ka esmu stāvoklī». Dok.seriāls. 7. un 8.sērija.
15.50 «Dzintara dziesmas 2».
16.50 «Dauntonas abatija 2». Lielbritānijas seriāls. 9.sērija.
17.50 «Ziņas sešos».
18.00 «Greizais spogulis». Krievijas humora raidījums (ar subt.).
20.00 «LNT ziņas».
20.10 «LNT ziņu Top 10».
21.00 «Dāmu paradīze 2». Lielbritānijas seriāls. 5.sērija.
22.10 «Pēdējie Grimmi». ASV seriāls. 2011.g. 5.sērija.
23.05 «Kaste». ASV detektīvtrilleris.
1.25 «Dauntonas abatija 2». Lielbritānijas seriāls. 9.sērija.
2.15 «Dzimuši policisti 2». ASV seriāls. 4. un 5.sērija.
3.35 «LNT brokastis».
4.20 «Briklberija». Animācijas seriāls.
4.40 «Bernards». Animācijas seriāls.

TV3

5.00 «Kobra 8». Seriāls. 13.sērija.
5.45 «Slepenā dzīve 5». Seriāls. 8.sērija.
6.40 «Skunksa kungfu». Animācijas seriāls.
6.50 «Naskais Andželo». Animācijas seriāls.
7.25 «Darbarūķis Menijs 2». Animācijas seriāls.
7.55 «Mans mazais ponijs: draudzība ir brīnums 3». Animācijas seriāls.
8.15 «Kinomānija 5».
8.55 «Māmiņu klubs».
9.30 «Smieklīgākie videokuriozi 22».
10.00 «Superbingo».
11.00 «Valstī viss ir kārtībā!» Latvijas humora raidījums.
11.35 «Gandrīz ideālas vakariņas 6».
13.30 TIEŠRAIDE. «Pasaules meistarsacīkstes hokejā 2014». Vācija – Latvija.
16.25 «Pēdējais īstais vīrs 2». ASV komēdijseriāls. 9.sērija.
16.55 «Leģenda par pēdējo gaisa pavēlnieku». Piedzīvojumu filma.
19.00 «Nekā personīga».
20.00 TV PIRMIZRĀDE. «Es esmu ceturtais». ASV spraiga sižeta filma.
22.10 «Smita kungs un kundze». ASV Kriminālkomēdija.
0.30 «Vabole». Brazīlijas biogrāfiska drāma.
2.15 «Kobra 8». Seriāls. 13.sērija.
3.10 «Slepenā dzīve 5». Seriāls. 8.sērija.
3.55 «Mana mīļā aukle 7». Seriāls (ar subt.). 6. un 7.sērija.

SIA «Kulk» aicina pastāvīgā darbā celtnieku(-ci).

Pienākumi:
• veikt telpu celtniecības un remontdarbus.

Prasības:
• atbilstoša vidējā profesionālā izglītība;
• obligāta pieredze dažādu celtniecības un remontdarbu veikšanā;
• augsta atbildības izjūta, precizitāte.

CV ar amata norādi sūtīt pa e-pastu personals@kulk.lv.
Sazināsimies ar kandidātiem, kuri tiks izvirzīti nākamajai atlases kārtai.

3. maijā – salidojums Jelgavas Tehnoloģiju vidusskolā
(Jelgavas 1. ģimnāzija, Jelgavas 1. vidusskola)!

Programmā:
• **pulksten 14** – sākas reģistrācija;
• **pulksten 15** – aizlūgums Sv.Annas baznīcā;
• **pulksten 17** – svētku koncerts skolā;
• **pulksten 20** – balle.

Ieeja – 7 eiro.
Reģistrācija – www.jtv.lv.

Profesionālās tālākizglītības un pilnveides izglītības iestāde
Skaistuma Skola
JELGAVĀ
(Latvijas Republikas izglītības iestādes reģistrācijas apliecība Nr.2860802101)

piedāvā apgūt profesionālās tālākizglītības un neformālās izglītības programmas:
• Frizieris (2. profesionālais kvalifikācijas līmenis);
• Manikīra un pedikīra speciālists (2. profesionālais kvalifikācijas līmenis);
• Manikīra un pedikīra kursi;
• Gēla nagu modelēšana (želejas tehnoloģijas);
• Nagu dizains;
• Aparāta pedikīrs;
• Zīda skropstu pieaudzēšanas tehnoloģija;
• Skropstu ilgviļņi;
• Vaksācija;
• Kosmētiskā iedeguma iegūšanas pakalpojumam noteiktās higiēnas prasības;
• Matu pieaudzēšanas tehnoloģija.

Sīkāka informācija un pieraksts pa tālruni 26595681, 63048239; e-pasts salons-mk@inbox.lv.

JMS JELGAVAS MĀKSLAS SKOLA
Audzēkņu uzņemšana Jelgavas Mākslas skolā:

profesionālās ievirzes izglītības programmā «Vizuāli plastiskā māksla» 20V –
uzņemam bērnus no 8 gadu vecuma.
Mācību ilgums – 7 gadi;

profesionālās ievirzes izglītības programmā «Vizuāli plastiskā māksla» 30V –
uzņemam audzēkņus no 16 gadu vecuma.
Mācību ilgums – 3 gadi.

Līdz 6. jūnijam iesniegums uz Jelgavas Mākslas skolas veidlapas (www.j-m-s.lv) jāiesniedz sekretariātā Mazajā ceļā 2, līdzi ņemot pretendenta personu apliecinošu dokumentu (dzimšanas apliecību vai pasi).

Jelgavas 1. internātpamatskola
Jelgavā, Institūta ielā 4,
turpina uzņemt izglītojamos no 1. līdz 9. klasei 2014./2015. m.g. šādās mācību programmās:

• 21015311 – speciālās izglītības programmā izglītojamiem ar fiziskās attīstības traucējumiem;
• 21015411 – speciālās izglītības programmā izglītojamiem ar somatiskām saslimšanām;
• 21015611 – speciālās izglītības programmā izglītojamiem ar mācīšanās traucējumiem;
• 21015811 – speciālās izglītības programmā izglītojamiem ar garīgās attīstības traucējumiem;
• 21015911 – speciālās izglītības programmā izglītojamiem ar smagiem garīgās attīstības traucējumiem vai vairākiem smagiem attīstības traucējumiem.

Uzziņas par nepieciešamajiem dokumentiem un pierakstu uz komisiju – pa tālruni 67212227 (Valsts pedagoģiski medicīniskās komisijas sekretāre).

PRIVĀTĀ SĀKUMSKOLA JELGAVĀ
Saules skola

TALANTIEM UN PERSONĪBĀM
Līdz 20.06.2014. notiek bērnu uzņemšana 1. un 2. klases saimē alternatīvā sākumskolā, kas darbību sāks 2014. gada septembrī Kadiķu ceļā 19, Jelgavā.

Vairāk informācijas – www.saulesskola.lv vai Saules skolas iepazīšanās dienā – 01.05. un 24.05. pulksten 10.

Lūdzam pieteikt savu dalību pa e-pastu iveta@saulesskola.lv.

evopipes
Plastmasas cauruļu ražotne SIA «Evopipes» aicina darbā preču iesaiņotāju.

Prasības kandidātiem:
• vismaz vidējā izglītība;
• vēlama autoiekrāvēja vadītāja apliecība;
• laba fiziskā sagatavotība;
• augsta atbildības izjūta.

Uzņēmums piedāvā:
• konkurētspējīgu atalgojumu;
• darbu maiņās;
• mūsdienīgu darba vidi;
• sociālās garantijas;
• izaugsmes iespējas.

CV un pieteikuma vēstuli sūtīt pa e-pastu info@evopipes.lv vai iesniegt personīgi SIA «Evopipes» Langervaldes ielā 2A, Jelgavā, LV-3002. Tālrunis 63094300.

SIA «Alejas projekti» aicina darbā:

frontālā iekrāvēja operatoru(-i)
Prasības:
• praktiskā darba pieredze ar frontālo iekrāvēju,
• B kat. autovadītāja apliecība (vēlama);

kravas automobiļa šoferi
Prasības:
• praktiskā darba pieredze ar attiecīgo tehniku,
• E kat. autovadītāja apliecība (vēlama).

Piedāvājam:
• darbu stabilā uzņēmumā;
• draudzīgus darba kolēģus;
• konkurētspējīgu atalgojumu.

Savu CV un pieteikumu sūtīt pa e-pastu birojs@alejasprojekti.lv.
Tālrunis informācijai – 29470137, 22003325.

Plašākā stādāmā materiāla tirdzniecība - stādi, puķes, koki, krūmi, sēklas
Augsnes bagātinātāji, dārza arhitektūra un inventārs
Vairāk kā 190 dalībnieki
Speciālistu-stādu audzētāju konsultācijas
Atrakcijas bērniem

10. maijs
9:00-19:00 TIRDZNIECĪBAS SEKTORS
11:00-15:00 KULTŪRAS PROGRAMMA
TDA „Diždancis", Jelgavas Latviešu biedrības senioru kolektīvs „Rudens Roze", Genādijs Maksimovs un Velta Leja no „Dimzēns" ar muzikālām lustēm, LLU JDK „Skalbe" un TDA „Kalve", DK „Zemgaļi" (jaunieši) un BDK "Ieviņa"

11. maijs
9:00-15:00 TIRDZNIECĪBAS SEKTORS
11:00-14:00 KULTŪRAS PROGRAMMA
TDA „Lielupe", TDA „Jaunība", VPDK „Rota"

10. un 11. maijā / LEKCIJAS STUDENTU KLUBĀ
10:30 „Idejas dārza kompozīcijai un ainavas sakārtošanai". *ZRKAC lektore Mirdza Geidāne.*
12:00 „Mūžzaļo dzīvžogu veidi, to nozīme, stādīšana un kopšana". *Lektors - Stādu audzētavas „Dimzas" vadītājs, Stādu audzētāju biedrības valdes priekšsēdētājs Andrejs Vītoliņš.*

vairāk informācijas: **JELGAVA.lv**

Fortum ir viens no vadošajiem enerģētikas uzņēmumiem Ziemeļvalstīs, Krievijā un Baltijas jūras reģiona valstīs. Fortum uzņēmums SIA "Fortum Jelgava" nodarbojas ar centralizēto siltumapgādi un elektroenerģijas ražošanu Jelgavas pilsētā.

Mums ir vajadzīgs
Individuālo siltumpunktu apkalpošanas tehniķis/-e

Jūsu loma
Mēs meklējam Individuālo siltumpunktu apkalpošanas tehniķi Siltumapgādes servisa dienestā Jelgavā. Jūsu pienākumos būs veikt ēku individuālo siltumpunktu apkopi un remontu, veikt iekārtu tehnisko diagnostiku, sniegt atskaites par paveiktajiem darbiem un atklātajiem trūkumiem.

Jūsu kompetences
Jums ir vidējā tehniskā izglītība, pieredze inženierkomunikāciju montāžā, uzturēšanā un remontā, pamatzināšanas siltumtehnikā, zināšanas un prasmes automātisko regulēšanas iekārtu regulēšanā un ekspluatācijā, kā ari elektrotehnikā. Jums ir autovadītāja apliecība, labas datorprasmes, kā arī labas latviešu un krievu valodas zināšanas.

Jūs tas interesē?
Lūdzu, sūtiet savu motivācijas vēstuli un CV līdz **15.05.2014.** uz e-pastu: vakance@fortum.com ar norādi ISP tehniķis. Lai iegūtu sīkāku informāciju, lūdzu, zvaniet Ilonai Golubovičai, tālr.+ 371 26007378.

Next generation energy company | Fortum

ZEMGALES REĢIONA KOMPETENČU ATTĪSTĪBAS CENTRS

Turpinām apzināt Jelgavā strādājošos amata meistarus, lai godinātu viņu amata prasmes
Līdz **12. maijam** aicinām pieteikties Latvijas Amatniecības kamerā reģistrētos amata meistarus, kuri darbojas Jelgavā un nebija pieteikušies uz meistaru godināšanu pagājušā gadā.
Piesakoties lūdzam norādīt darbības jomu, darbības adresi un iesniegt meistara diploma kopiju (e-pastā vai personīgi).

Aicinām ikvienu rosināt Jums zināmos Latvijas Amatniecības kamerā reģistrētos amata meistarus, kuri darbojas Jelgavā, pieteikties mūsu centrā!

Zemgales reģiona Kompetenču attīstības centra Uzņēmējdarbības atbalsta nodaļā, Svētes ielā 33, Jelgavā, Tālr.: 63012155, 63012169, e-pasts: liga.mikelsone@zrkac.jelgava.lv; ***Informācija: www.zrkac.lv***

Pavadi vasaru gudri!
Angļu valodas vasarnīca
tā ir lieliska iespēja
vecākiem iesaistīt savus bērnus radošos un saturīgos kursos un bērniem pavadīt vasaru gudri un interesanti, jo mācoties var arī atpūsties!
Vasarnīcā jūs gaida angļu valodas vide,
kurā atraktīvā veidā tiks īstenoti interesanti projekti, spēles, ekskursijas, nodarbības dabā un pilsētas objektos, būs arī siltas pusdienas.

Grupas un nodarbības

Bērniem: 10 - 12 gadi	**9. jūnijs - 20. jūnijs**	**Pusaudžiem: 13 - 15 gadi**
	4. augusts - 15. augusts	
	katru darba dienu no 10:00 - 14:00	

Maksa: *116.68 EUR / 82.00 Ls (50 mācību stundas)*

Papildus informācija un pieteikšanās:
Zemgales reģiona Kompetenču attīstības centrs**, Svētes iela 33, Jelgava, 63082101, 29222737, e-pasts: astra.vanaga@zrkac.jelgava.lv;* ***www.zrkac.lv

PIEDĀVĀ KURSUS MAIJĀ UN JŪNIJĀ

20.05.	Podaugi balkonam, terasei un dārzam	9 māc. st.
20.05.	Rotu darbnīca - mezglotās rotas	9 māc. st.
21.05.	Konfekšu pušķu veidošana	9 māc. st.
26.05.	Angļu valoda, A1	120 māc. st.
27.05.	Tamborēti un izšūti tērpa aksesuāri	9 māc. st.
27.05.	Angļu valoda, A2, B1	120 māc. st.
29.05.	Vācu valoda bez priekšzināšanām	120 māc. st.
29.05.	CorelDraw un Adobe Illustrator	120 māc. st.
05.06.	Minimālās higiēnas prasības pārtikas uzņēmumā	5 māc. st.
09.06.	Datorprasmes bez priekšzināšanām	120 māc. st.

Uzzināt vairāk un pieteikties uz kursiem Jūs varat: www.zrkac.lv
Svētes iela 33, Jelgava, LV-3001 birojs@zrkac.jelgava.lv 63082101 26172045

Pasākumi pilsētā

■ **1. maijā pulksten 16** – koncerts «Senas dziesmas jauno zvaigžņu mirdzumā». Piedāvā Noras Bumbieres fonds. Piedalās: S.Tīna, E.Balceris, Ž.Siksna, V.Lapčenoks S.Berezina, K.Bindere, I.Krauja-Dūduma. Pavadošā grupa – «F.O.D.C». Biļešu cena – € 15; 12; 8,50; 7 (Ls 10,54; 8,43; 5,97; 4,92) (kultūras namā).

■ **1. maijā pulksten 17** – bērnu apģērbu konkurss «Jautrā garderobe». Izgatavo jautru, interesantu un bērnišķīgu tērpu un piedalies konkursā! Pieteikties konkursam var pa e-pastu jautra.garderobe@inbox.lv (bērnu izklaides centrā «Bossiks» Pulkveža Brieža ielā 4).

■ **2. maijā pulksten 14** – PIRMIZRĀDE. Jelgavas Jaunā teātra attiecību farss pēc Ž.Anuja lugas motīviem «Savienojumi». Režisors R.Svjatskis. Biļešu cena – € 2; 1 (Ls 1,41; 0,70) (k/n «Rota» Garozas ielā 15).

■ **3. maijā no pulksten 12 līdz 14** – tūrisma sezonas atklāšana pie Sv.Trīsvienības baznīcas torņa. **Pulksten 14** – ekskursija ar autobusu «Vēsture, māksla un garša Jelgavas novadā», **pulksten 14.30** – veloekskursija «4 ciemi Ozolnieku novadā», **pulksten 15** – ekskursija kājām «Jelgava 94 + 20». Dalība – bez maksas (ekskursiju sākums – pie Sv.Trīsvienības baznīcas torņa).

■ **3. maijā pulksten 18** – Jelgavas Jaunā teātra attiecību farss pēc Ž.Anuja lugas motīviem «Savienojumi». Režisors R.Svjatskis. Biļešu cena – € 2; 1 (Ls 1,41; 0,70) (k/n «Rota» Garozas ielā 15).

■ **3. maijā pulksten 18** – Nacionālā teātra viesizrāde: Teātra dienas koncerts «Satikšanās» – Jānis Peters, Raimonds Pauls. Režisors E.Freibergs. 1. daļā – labi pazīstamas maestro dziesmas ar J.Petera vārdiem un koncertam īpaši izraudzīti J.Petera dzejoļi. 2. daļā – jaunākais abu kopdarbs «Čigānu cikls». Biļešu cena – € 15; 12; 9 (Ls 10,54; 8,43; 6,33) (kultūras namā).

■ **4. maijā pulksten 12** – Ā.Alunāna Jelgavas teātra izrāde bērniem «Zaķis lielībnieks». Režisore L.Ņefedova. Biļešu cena – € 2,50; 2 (Ls 1,76; 1,41) (kultūras namā).

■ **4. maijā pulksten 14** – Ā.Alunāna Jelgavas teātra un teātra studijas «Čaika» (5. vidusskola) izrāde «Zaķis lielībnieks» (krievu valodā). Režisors A.Matisons. Biļešu cena – € 2,50; 2 (Ls 1,76; 1,41) (kultūras namā).

■ **4. maijā pulksten 18** – Jelgavas Jaunā teātra melnā komēdija pēc S.Mrožeka lugas motīviem «Uz kailas pannas». Režisors R.Svjatskis. Biļešu cena – € 2; 1 (Ls 1,41; 0,70) (k/n «Rota» Garozas ielā 15).

■ **7. maijā pulksten 19** – PIRMIZRĀDE. Ā.Alunāna Jelgavas teātris un studija «Čaika»: Karlo Goldoni «Divu kungu kalps». Komēdija 2 daļās (krievu valodā). Režisors A.Matisons. Biļešu cena – € 4; 3; 2,50 (Ls 2,81; 2,11; 1,76) (kultūras namā).

■ **8. maijā pulksten 17** – «Cepums ar slavenību». Jaunieši varēs satikt vienu no nedaudzajiem ielas motociklu *freestyle* triku meistariem Latvijā jelgavnieku Lauri Klēbahu. Ieeja – bez maksas (bistro «Silva» Konferenču zālē).

■ **10. un 11. maijā** – Stādu dienas (Jelgavas pils parkā un pagalmā).

■ **10. maijā pulksten 16** – konkursa «Jelgavas jauniešu talanti 2014» fināls (deju centrā «Cukurfabrika» Cukura ielā 22).

■ **10. maijā pulksten 17** – bērnu vokālās studijas «Rotiņa» koncerts «Māmiņa pati labākā». Ieeja – bez maksas (Ģederta Eliasa Jelgavas Vēstures un mākslas muzejā).

■ **10. maijā pulksten 19** – muzikālās apvienības «Tik un tā» dzimšanas dienas sarīkojums «Pirmie 10». Mākslinieciskais vadītājs G.Galiņš. Ieeja – bez maksas (k/n «Rota» Garozas ielā 15).

■ **11. maijā pulksten 15** – Mātes dienai veltīts koncerts. Piedalās bērnu vokālais ansamblis «Rotiņa» (vadītāja Agija Pizika) un Rīgas Latviešu biedrības bērnu vokālais ansamblis «Knīpas un Knauķi» (vadītāja Vita Siliņa). Ieeja – bez maksas (Sv.Annas baznīcā).

■ **12. maijā pulksten 16** – konkursa «Jelgavas vecmāmiņa 2014» laureātu godināšana (Sabiedrības integrācijas pārvaldē Sarmas ielā 4).

■ **12. maijā pulksten 18** – izglītojošs seminārs vecākiem par bērnu drošību vasaras brīvlaikā «Vasara piedzīvojumiem, nevis pārdzīvojumiem». Ārsts traumatologs stāstīs par bērnu drošību mājās, laukos, uz ūdens, uz ielas, sportojot. Dalība – bez maksas (Zemgales reģiona Kompetenču attīstības centrā).

■ **12. maijā pulksten 19** – Raita Ašmaņa jubilejas koncerts «Mana dzīve mūzikā». Piedalās: Jelgavas bigbends, I.Kerēvica, A.Vītoliņa, Ž.Siksna, V.Blaubuks, T.Gžibovskis, G.Lintiņš un citi. Biļešu cena – € 5; 4; 3; 2 (Ls 3,51; 2,81; 2,11; 1,41) (kultūras namā).

Izstādes

■ **No 1. maija līdz 1. jūnijam** – Jelgava mūsu pilsētas mākslinieku gleznās (kultūras namā).

■ **No 1. līdz 31. maijam** – Ineses Mīlbergas darbu izstāde (Jelgavas Mākslas skolā).

■ **6. maijā pulksten 14** – izstādes «Jelgava – pilsēta izaugsmei! Desmit gadi Eiropā» atklāšana (Ģederta Eliasa Jelgavas Vēstures un mākslas muzejā).

■ **7. maijā pulksten 15** – Pētera un Aleksandra Alunānu (ASV) fotoizstādes atklāšana. Izstāde apskatāma līdz 8. jūnijam (Ādolfa Alunāna muzejā Filozofu ielā 3).

■ **10. maijā pulksten 14** – izstādes «Georgs Svikulis (1942 – 2012). Keramika» atklāšana. Izstāde apskatāma līdz 8. jūnijam (Ģederta Eliasa Jelgavas Vēstures un mākslas muzejā).

■ **No 7. maija līdz 30. jūnijam** – Kates Seržānes zīmējumu izstāde «Savējie» (Sv.Trīsvienības baznīcas tornī).

■ **Līdz 1. jūnijam** – izstāde «Baltās zīmes». Jelgavas Mākslas skolas audzēkņu tēlniecības darbi (Ģederta Eliasa Jelgavas Vēstures un mākslas muzejā).

■ **Līdz 29. jūnijam** – Jutas Rindinas keramikas izstāde (Ģederta Eliasa Jelgavas Vēstures un mākslas muzejā).

Vai mīlestība slēpjas zem pienākuma, baudas un saistībām?

■ ***Ritma Gaidamoviča***

Garajās maija brīvdienās par atpūtu parūpējies Jelgavas Jaunais teātris, 2. maijā pulksten 14 un 3. maijā pulksten 18 kultūras namā «Rota» piedāvājot jauniestudējumu jeb attiecību farsu «Savienojumi». Izrādes centrā – cilvēka alkas mīlēt un būt mīlētam tieši tā, kā viņš pats to vēlas.

Jaunā izrāde tapusi pēc franču dramaturga Žana Anuja lugas motīviem. Sižetu caurvij traģikomisks notikums jaunatklātajā kāzu un bēru namā, kura patrons pieņēmis darbā bijušo sievu un viņas nesen izveidoto orķestri, lai varētu izdevīgi nosvinēt savas kāzas ar jauno līgavu. «Orķestra vadītāja, spēlējoties ar jūtām, sagriež slazdu uz pretējo pusi, atklāti flirtējot ar pianistu, un tas pieliek punktu čellistes pacietībai… Domino kauliņš pie kauliņa, un atklājas arī pārējo orķestra dalībnieku konfliktējošie dzīvesstāsti,» teikts izrādes aprakstā.

Kas ir mīlestība? Pienākums, bauda, saistības, rotaļa? «Mīlestībai ir potenciāls kļūt par pašu novazātāko vai pašu skaistāko vārdu cilvēka dzīvē. Tā ir enerģija, kas savieno vai sasaista. Nereti tā top par būri, kurā cilvēki viens otru iesprosto, baidoties no zaudējuma,» tā režisors Rihards Svjatskis.

Savukārt 4. maijā pulksten 18 Jelgavas Jaunais teātris skatītājus «Rotā» ielūdz uz melno komēdiju par neremdināmu ēstgribu «Uz kailas pannas». Tie ir trīs melnbalti stāsti par iegribu, iekāres un lepnības māktiem cilvēkiem. Visi ir izsalkuši pēc kaut kā šajā dzīvē, bet ne vienmēr izdodas apmierināt ēstgribu, neapdedzinot sevi un citus.

Biļešu cena – 2,85 un 1,42 eiro (pensionāriem, studentiem un skolēniem).

Pils parkā – Stādu dienas

Foto: Ivars Veiliņš

■ ***Ritma Gaidamoviča***

Nākamās nedēļas nogalē, 10. un 11. maijā, Jelgavas pils teritorijā gaidāmas tradicionālās Stādu dienas, ļaujot pircējiem sarūpēt visu nepieciešamo pavasara darbiem – ziedus, augļkokus, dārza mēbeles, tehniku, kā arī ko galdā ceļamu. Ņemot vērā to, ka šogad Stādu dienas iekrīt pārceltajā darba dienā, 10. maijā, tirgotāji pircējus gaidīs ilgāk – no pulksten 9 līdz 19, bet svētdien tirgus atvērts no pulksten 9 līdz 15. Tie, kuri vēlas saņemt padomus par dzīvžoga izveidošanu un kopšanu, kā arī dārza kompozīcijām, sestdien un svētdien gaidīti uz zinošu speciālistu bezmaksas lekcijām un individuālajām konsultācijām.

Sestdiena, 10. maijs, daudziem būs darba diena (tā ir pārceltā darba diena no 2. maija), līdz ar to, pielāgojoties situācijai, organizatori lēmuši, ka tirgošanās sektors sestdien būs atvērts no pulksten 9 līdz 19 jeb divas stundas ilgāk nekā parasti, bet svētdien, 11. maijā, – no pulksten 9 līdz 15. Pašvaldības iestādes «Kultūra» speciāliste Santa Sīle stāsta, ka Stādu dienām pieteikušies teju 200 tirgotāji, kuri plašā klāstā piedāvās stādus – vasaras puķes, ziemcietes, augļkokus, krūmus, dekoratīvos augus, skujkokus, arī trifeles un vīnogulājus. Tāpat būs mazā dārza tehnika, pļāvēji, augsnes mēslojumi, darbarīki, kā arī dārza mēbeles, puķupodi, dārza dekori. Protams, būs arī pārtika – siers, maize, gaļa, bulciņas, un piedāvājums šogad būs mazliet plašāks. Pārtikas tirgotāji un amatnieki būs izvietoti gar pils rietumu sienu.

Dodot iespēju jelgavniekiem izglītoties par dārza veidošanu un kopšanu, arī šogad iestāde «Kultūra» LLU Studentu klubā piedāvās bezmaksas lekcijas un pieredzējušu speciālistu konsultācijas. Šogad uzmanības centrā – dārza kompozīciju veidošana un mūžzaļie dzīvžogi. Piedalīties aicināts ikviens interesents.

Domājot par pircēju ērtībām, arī šajās Stādu dienās saglabāta kārtība, ka tie klienti, kuri būs iegādājušies ko lielāku, no pārdevēja saņems īpašu caurlaidi, kas ļaus piekļūt tuvāk pilij, lai ievietotu savu pirkumu auto. Tāpat arī šogad darbosies Ķerru palīdzības dienests – brīvprātīgie jaunieši palīdzēs pircējiem lielākus pirkumus ar ķerru nogādāt līdz pils stūrim, kur tos varēs ielikt auto. Stādu dienu apmeklētāji auto aicināti novietot vai nu speciāli iekārtotajā stāvlaukumā pļavā pretī pilij, vai pilsētā. Svarīgi autovadītājiem zināt, ka auto nevarēs novietot Pilssalas ielas malās, arī stāvlaukumā pie pils ir ierobežots vietu skaits.

Jau tradicionāli paralēli tirgum sarūpēta kultūras programma, kuras norise šogad no pils priekšpuses «pārcelta» uz Pils saliņu. 10. maijā no pulksten 11 uzstāsies dejotāji «Diždancis», «Skalbe», «Kalve», «Zemgaļi», «Ieviņa», senioru dāmu kolektīvs «Rudens rozes», folkloras kopa «Dimzēns». Svētdien, 11. maijā, par kultūras programmu gādās deju kolektīvi «Lielupe», «Jaunība» un «Rota».

Bezmaksas lekcijas un konsultācijas Stādu dienās

10. un 11. maijā

- **Pulksten 10.30** – «Idejas dārza kompozīcijai un ainavas sakārtošanai». Vada Zemgales reģiona Kompetenču attīstības centra pasniedzēja Mirdza Geidāne.
- **Pulksten 12** – «Mūžzaļo dzīvžogu veidi, to nozīme, stādīšana un kopšana». Vada Latvijas Stādaudzētāju biedrības priekšsēdētājs stādaudzētavas «Dimzas» vadītājs Andrejs Vītoliņš.

Joņevs beidzot atzīst, ka ir rakstnieks

■ ***Ilze Knusle-Jankevica***

Sadalītas Latvijas Literatūras gada balvas. Par pagājušā gada spilgtāko debiju atzīts jelgavnieka Jāņa Joņeva romāns «Jelgava 94», un tikai tagad viņš pats sevi spēj nosaukt par rakstnieku.

Līdz šim J.Joņevs sevi neuzskatīja par rakstnieku un teica: «Lai par tādu kļūtu, jāuzraksta vismaz vēl viena grāmata.» Tomēr literatūras nozares profesionāļu piešķirtā balva un pirms tam arī saņemtā lasītāju simpātiju balva «Kilograms kultūras» likušas viņam pārdomāt. Saņemot balvu par spilgtāko debiju, rakstnieks atzina: «Manas grāmatas varoņi laikā, par kuru grāmatā stāstīts, domāja, ka ir unikāli un neviena nesaprasti, bet šī balva apliecina, ka viņi toreiz kļūdījās.» Saņemtās balvas un atzinība liecina, ka publikai patīk šie 90. gadu Jelgavas jaunieši. J.Joņevs par balvām un kritiku cenšas nedomāt un pat dažas dienas pirms balvu pasniegšanas neizjuta ne vismazāko uztraukumu vai nemieru. Arī pēc balvas saņemšanas pagaidām dzīve nav mainījusies, tomēr viņš gaida, ka interese vēl kāps. «Man šķiet, ka līdz ar šādas balvas saņemšanu kritika kļūst asāka,» spriež J.Joņevs, bet ir spiests atzīt, ka arī līdz šim interese par viņa darbu bijusi liela un atsauksmes – dažādas. Viņš gan neuzņemas izsvērt, kura no balvām – profesionāļu vai lasītāju – ir nozīmīgāka, vien nosaka: «Saņemt dažus teikumus no pilnīgi nepazīstama cilvēka ir daudz interesantāk un varbūt pat tā kā svarīgāk par to, ko pateiks literatūras aprindās zināma figūra.» Ne rakstot romānu, ne pēc grāmatas iznākšanas autors nav domājis par to, ka darbs varētu iegūt kādu balvu, bet atzīst, ka saņemt atzinību ir patīkami. «Tas tomēr uzliek arī tādu kā atbildību, un no manis jau sāk gaidīt nākamo darbu,» tā J.Joņevs. Viņš pagaidām ar rakstīšanu iepauzē, lai gan vienu stāstu pēc romāna iznākšanas ir publicējis portālā satori.lv.

Iespējams, Gada balvas saņemšana būs iemesls tam, ka romāns «Jelgava 94» kļūs par literatūras studentu kursa un bakalaura darbu tēmu. «Zinu, ka daži referāti par manu romānu ir jau rakstīti. Esmu šajā kontekstā saņēmis vairākus jautājumus,» nosaka autors.

Jāpiebilst, ka uz spilgtākā debitanta titulu pretendēja vēl viens jelgavnieks – Henriks Eliass Zēgners ar dzejas krājumu «Elementi». J.Joņevs pat nopircis šo grāmatu un palūdzis autoram ierakstu ar autogrāfu.

Latvijas Literatūras gada balvas nominantus izvērtēja ekspertu komisija: literatūrkritiķe un tulkotāja Ieva Kolmane, dzejniece Anna Auziņa, portāla satori.lv redaktors Ilmārs Šlāpins, rakstniece Dace Rukšāne-Ščipčinska, dzejnieks un literārās izglītības programmas «Literārā akadēmija» vadītājs Ronalds Briedis, tulkotāja Ieva Lešinska-Geibere, dzejnieks un tulkotājs Jānis Vādons, literatūrzinātnieks Raimonds Briedis, kā arī literatūrkritiķis un dzejnieks Arvis Viguls.

Jāpiebilst, ka 3. maijā, atklājot Jelgavā tūrisma sezonu, interesentiem būs iespēja doties ekskursijā «Jelgava 94 + 20» un iepazīt romānā aprakstītās vietas. Ekskursijas sākums – pulksten 15 pie Svētās Trīsvienības baznīcas torņa. Dalība – bez maksas, bet iepriekš jāpiesakās pa tālruni 63005447 vai e-pastu tic@tornis.jelgava.lv.