Jelgavas VĒSTNESIS

Ja jūsu pastkastītē ceturtdienā līdz pulksten 17 nenonāk laikraksts «Jelgavas Vēstnesis», lūdzam informēt redakciju pa tālruni

63048800

Laikrakstu iespējams saņemt arī redakcijā Pasta ielā 47 – 214.

CETURTDIENA, 2014. GADA 9. JANVĀRIS NR.1 (339) www.jelgavasvestnesis.lv BEZMAKSAS ISSN 1691-4201

Slidotavu apmeklējuši jau 3000 slidotāju

Jelgavas publiskā slidotava darboties sāka pirms Ziemassvētkiem, un, lai gan neatbilstošo laikapstākļu dēļ tā nestrādāja katru dienu, to paguvuši apmeklēt gandrīz 3000 slidotgribētāju. Lai nebūtu vilšanās, ja slidotava tomēr nestrādā, jelgavnieki aicināti vispirms sazināties ar slidotavas darbiniekiem pa tālruni 20367677 un precizēt, vai plānotais slidojums laikapstākļu dēļ nav atcelts. *Foto: Ivars Veiliņš*

■ *Ilze Knusle-Jankevica*

Lai gan pagaidām Latvijā nav ziemīgu laikapstākļu, jau no 24. decembra Jelgavā, Pasta salā, darbojas publiskā slidotava. Tiesa, nepiemēroto laikapstākļu dēļ tās darba laiks ir neregulārs, tomēr to paguvuši apmeklēt jau gandrīz 3000 cilvēku.

Zemgales Olimpiskā centra sabiedrisko attiecību vadītāja Sanda Andersone norāda – kamēr āra gaisa temperatūra ir virs nulles, prognozēt slidotavas darba laiku uz priekšu nav iespējams. «Nav arī iespējams nosaukt konkrētu gaisa temperatūru, pie kuras laukuma ledus kūst ātrāk nekā tiek sasaldēts ar iestrādāto saldēšanas sistēmu,» norāda S.Andersone, uzsverot, ka lietus laikā gan slidotava nestrādā.

Lai gan slidotavas darba laiks ir izplānots, S.Andersone jelgavniekus aicina sazināties ar slidotavas darbiniekiem pa tālruni 20367677, lai pārliecinātos, vai konkrētais slidojums notiek. Saskaņā ar izstrādāto grafiku slidojumi brīvdienās un svētku dienās notiek pulksten 10, 13, 16 un 19, bet darba dienās – pulksten 13, 16 un 19. Maksa par slidošanu ir 2 eiro (Ls 1,41), bet bērni, skolēni un pensionāri, uzrādot apliecību, var slidot bez maksas. Darbojas arī slidu noma, un šī pakalpojuma cena ir 1,50 eiro (Ls 1,05). Tāpat pie slidotavas darbiniekiem ir iespējams uzasināt savas slidas.

Slidotavas darbinieki novērojuši, ka lielākoties slidotavu apmeklē bērni un jaunieši, turklāt liela daļa nāk paši ar savām slidām. Uzrunātie slidotāji iespēju nodarboties ar šādu fizisku aktivitāti vērtē pozitīvi – viņuprāt, ledus kvalitāte ir laba, arī telpa, kur slidot, ir plašāka un nav tik lielas drūzmēšanās uz ledus kā pagājušogad. Tāpat izskanējis ierosinājums, ka slidotavā kāds darbinieks varētu mācīt slidot tiem, kuri to neprot.

Latu maiņa pret eiro būtiskas problēmas nerada

■ *Sintija Čepanone*

14. janvāris ir pēdējā diena, kad par pirkumu vai pakalpojumu iespējams norēķināties gan latos, gan eiro – jau no 15. janvāra eiro kļūs par vienīgo likumīgo maksāšanas līdzekli valstī. Kaut arī valūtas maiņa gada pirmajās dienās daudziem radījusi neērtības, kopumā eiro ieviešanas process mūsu pilsētā norit bez būtiskiem sarežģījumiem.

Gan banku pārstāvji, gan tirgotāji norāda, ka saspringtākais bijis gada sākums, kad vairums jelgavnieku steidza atbrīvoties no iekrātajiem latiem, gan naudu mainot bankā, gan to iemaksājot naudas iemaksas bankomātos, gan arī par pirkumiem un pakalpojumiem norēķinoties latos. Tā, piemēram, pirmajā Jelgavas tirgus darba dienā pircēji lielākoties maksāja latos, savukārt atlikumu tirgotāji izdeva eiro. Kaut arī uzrunātie pārdevēji norādīja, ka ar eiro ir nodrošinājušies, pircēji gan bija novērojuši, ka atsevišķi tirgotāji, iepriekš par to atvainojoties, arī atlikumu izdeva latos. Taču tas konfliktsituācijas neradīja. Jautāta, vai nav apsvērta doma pirmajās divās janvāra nedēļās, kamēr norēķināties var gan ar latiem, gan eiro, vispār netirgoties, tirgus pārdevēja Sandra Zorga norāda: «Ko tur gaidīt?! Jo ātrāk ar tiem eiro apradīs, jo raitāka tirgošanās.»

Arī veikala «Top!» Lietuvas šosejā vadītāja Inga Vasiljeva apliecina, ka pašlaik situācija jau stabilizējusies un arvien vairāk pircēju norēķinās eiro – vienīgā aizķeršanās šajā veikalā bijusi viena un divu centu monētu trūkums jaunā gada pirmajās dienās. Arī veikala «Elvi» Rūpniecības ielā vadītāja Silvija Junele skaidro, ka pirmajās dienās par pirkumu pircēji pārsvarā norēķinājās latos. «Pieļauju, ka vēl īsi pirms 14. janvāra varētu palielināties norēķini latos, taču sarežģījumus tas noteikti neradīs, jo arī kasieri apraduši ar jauno valūtu, līdz ar to palielinājies apkalpošanas ātrums,» saka S.Junele, piebilstot, ka pircēju vidū gan vēl novērojams apjukums. «Ir mums gadījies, ka gados veci cilvēki atsakās ņemt pretī citu valstu eiro monētas un pieprasa, lai izdod Latvijas eiro,» tā viņa, neslēpjot, ka daudzi pircēji pēdējo sīknaudu latos labprāt iemetot veikalā izvietotajās ziedojumu kastītēs.

Arī bankas apstiprina, ka eiro ieviešana notikusi sekmīgi un pašlaik jau pakāpeniski bankomāti tiek «uzpildīti» arī ar piecu eiro banknotēm, kas gada pirmajās dienās bija pieejamas vien atsevišķos bankomātos. «Pirmais bezskaidras naudas norēķins mūsu bankā fiksēts jau 1. janvārī desmit minūtes pēc pusnakts,» saka «Swedbank» finanšu centra «Jelgava» vadītāja Daiga Jakoviča. Tiesa, vēl aizvien veidojas rindas gan bankā, gan pie skaidras naudas iemaksas bankomātiem. «Pavisam noteikti latus mūsu bankas naudas iemaksas bankomātā varēs iemaksāt līdz 14. janvārim, bet pēc tam tiks izvērtēta nepieciešamība šo termiņu pagarināt. Pašlaik nauda «iekšā» ienāk vairāk nekā tiek izmaksāta, un tas apliecina, ka ne visi cilvēki ir paguvuši atbrīvoties no skaidras naudas uzkrājumiem latos, tos iztērējot vai konvertējot eiro valūtā,» tā viņa.

Turpinājums 3.lpp.

Bērnudārzā ne vienmēr par kavējumu būs jāiesniedz ārsta zīme

■ *Ritma Gaidamoviča*

Jaunais gads iezīmē vairākas izmaiņas pirmsskolas izglītībā. Turpmāk bērnus, kuri nav saņēmuši vietu pašvaldības bērnudārzā, alternatīvie pakalpojumu sniedzēji jeb aukles varēs pieskatīt līdz sešu gadu vecumam, nodrošinot obligāto sagatavošanu skolai. Bet jaunās higiēnas prasības nosaka, kādos gadījumos var atteikt bērnu pieņemt bērnudārzā vai pieskatīšanai, ja ir redzami slimības simptomi, kā arī to, ka ārsta zīme nebūs nepieciešama par visiem kavējumiem.

Izglītības pārvaldes speciāliste pirmsskolas izglītības jautājumos Sarmīte Joma, atsaucoties uz Ministru kabineta noteikumiem, stāsta, ka arī šajā gadā valsts turpinās atbalstīt alternatīvos bērnu pieskatīšanas pakalpojuma sniedzējus. Tas nozīmē, ka auklēm par katra bērna, kurš nav saņēmis vietu pašvaldības bērnudārzā, pieskatīšanu tiks maksāti 142 eiro mēnesī. «Jaunajos Ministru kabineta noteikumos ir paplašinātas aukļu funkcijas. Proti, jaunie noteikumi paredz, ka aukles varēs saņemt naudu par bērnu pieskatīšanu līdz pamatizglītības apguvei, tas ir, līdz skolas gaitu uzsākšanai. Taču auklei ir jāuzņemas atbildība par to, ka bērns tiks sagatavots skolai – viņš būs apguvis un mācēs visu to, kas ir jāprot šajā vecumā, lai varētu doties uz skolu,» stāsta S.Joma. Jāpiebilst gan, ka šo pakalpojumu var sniegt tikai sertificētas aukles. Speciāliste piebilst, ka šobrīd pilsētā reģistrēti 27 bērni, kuri izmanto aukles pakalpojumus, un jaunākajam ir pusotrs gads, vecākajam – četri gadi.

Gan Jelgavas pilsētas pašvaldība ar savu līdzfinansējumu, kas ir 121 eiro mēnesī, gan arī valsts ar 66,03 eiro turpinās finansiāli atbalstīt vecākus, kuru atvases mācās privātajā iestādē. «Šo atbalstu var saņemt tikai tās ģimenes, kuras reģistrējušas bērnu vienotajā bērnudārzu rindā, bet vēl nav saņēmušas vietu pašvaldības pirmsskolas izglītības iestādē un tāpēc izvēlējušās kādu no privātajām iestādēm. Tiesa, ja bērnam tiek piedāvāta vieta pašvaldības *dārziņā*, turklāt tajā, kurš, reģistrējoties rindā, ir norādīts kā vēlamais, bet viņš atsakās, valsts finansējums tiek pārtraukts, taču pašvaldības līdzmaksājums saglabājas. Ja bērnam vieta nav piedāvāta vēlamajā pašvaldības izglītības iestādē, bet citā, no piedāvājuma var atteikties, un šādā gadījumā gan valsts, gan pašvaldības finansējums saglabāsies,» stāsta S.Joma, piebilstot, ka pašlaik bērnudārzu – ne privāto, ne pašvaldības – neapmeklē ap 300 bērnu, kuri gaida rindā.

Valsts šogad papildinājusi noteikumus par higiēnas prasībām gan bērnudārzos, gan alternatīvo pakalpojumu sniedzējiem. «Jaunajos noteikumos ir precīzāk definētas vairākas prasības. Būtiskākā – kādos gadījumos bērnudārzā nedrīkst uzņemt bērnus, kas atnākuši ar slimības pazīmēm, un kad jāiesniedz ārsta zīme par kavējumiem,» stāsta S.Joma. Ja līdz šim gandrīz par katru bērnudārza kavējumu vecākiem bija jānes ārsta zīme, tad tagad situācija ir mainījusies. «Ārsta zīme jāiesniedz tikai gadījumos, ja bērns patiešām ir slimojis – pat vienu vai divas dienas. Ja vecāki plāno kopējas ģimenes brīvdienas, par to iepriekš rakstiski obligāti jāinformē izglītības iestāde, bet pēc brīvdienām ārsta zīme nebūs vajadzīga. Ārsta zīme kā apliecinājums attaisnotam kavējumam bērna slimības dēļ gan būs nepieciešama pat par vienu dienu, lai ģimene varētu turpināt saņemt valsts atbalstu privātās pirmsskolas izglītības iestādes pakalpojuma nodrošināšanai,» skaidro S.Joma, piebilstot, ka šīs lietas ik pa laikam ir aktuālas. Viņa gan atzīst, ka izprot vecākus, kuri slimus bērnus laiž uz *dārziņu*, jo pašiem jādodas uz darbu un nav kur viņus atstāt, taču aicina vecākus un arī ģimenes ārstus izturēties atbildīgi un nemānīties par bērna veselības stāvokli, jo tā tiek apdraudēti pārējie bērni. Jāpiebilst, ka noteikumi attiecas arī uz auklēm, kuras pieskata vairākus dažādu ģimeņu bērnus.

Zemgalē atkal lasītākais – «Jelgavas Vēstnesis»

■ *Ilze Knusle-Jankevica*

Pētījumu kompānijas «TNS» veiktajā aptaujā jau trešo gadu par lasītāko preses izdevumu Zemgalē ir atzīts laikraksts «Jelgavas Vēstnesis».

2013. gada rezultāti ir tādi paši kā 2012. gadā: otrais lasītākais preses izdevums Zemgalē bijis žurnāls «Ieva», trešais – žurnāls «Privātā Dzīve». Jāpiebilst, ka žurnāls «Ieva» ir lasītākais preses izdevums Pierīgā, Kurzemē, Vidzemē un valstī kopumā.

Pētījumā laika posmā no 2012. gada 29. oktobra līdz 2013. gada 27. oktobrim piedalījušies 12 660 Latvijas iedzīvotāju vecumā no 15 līdz 74 gadiem. Tajā ir apkopota informācija par 198 drukāto preses izdevumu auditoriju – aptaujā par 2012. gadu figurēja 217 preses izdevumi.

Pētījums rāda, ka Latvijas iedzīvotāji visvairāk patērē preses izdevumus, kas iznāk reizi nedēļā. Vismaz vienu drukāto nedēļas preses izdevumu nedēļā ir lasījuši vai caurskatījuši vidēji 58 procenti Latvijas iedzīvotāju. Otra patērētākā preses izdevumu kategorija ir mēneša izdevumi (40 procenti), bet trešajā vietā ierindojas reģionālā prese (36 procenti).

«TNS» vecākā klientu vadītāja Elīna Krūze norāda, ka preses lasīšana ir vairāk izteikta tieši darbadienās. Saskaņā ar preses auditorijas pētījuma apkopotajiem rezultātiem par 2013. gadu viens laikrakstu lasītājs darbadienā veltījis vidēji 25 minūtes laikrakstu lasīšanai, bet brīvdienās – vidēji 15 minūtes. Viens žurnālu lasītājs darbadienā žurnālu lasīšanai veltījis vidēji 31 minūti, bet brīvdienās – vidēji 22 minūtes.

Lielākie projekti pilsētā 2014. gadā

- ERAF projekts «Pasta salas labiekārtošana un upju kā tūrisma un aktīvās atpūtas produkta veidošana Jelgavā» **1 422 872 eiro**
- ERAF projekts «Jelgavas pilsētas pašvaldības pirmsskolas izglītības iestādes izveide Ganību ielā 66, I kārta» **1 921 403 eiro**
  Aprīkojumam, mēbelēm un iekārtām **254 409 eiro**
  Rekonstrukcijas II kārtas īstenošanai **1 123 968 eiro**
- ERAF projekts «Transporta infrastruktūras izbūve industriālo teritoriju attīstības nodrošināšanai Jelgavā» **663 524 eiro**
- Jelgavas pilsētas pašvaldības pirmsskolas izglītības iestādes Skautu ielā 1a rekonstrukcijai **1 191 729 eiro**
- ERAF projekts «Satiksmes termināla apkalpošanai nepieciešamās ielu infrastruktūras izbūve Jelgavā» **6 554 665 eiro**
- ERAF projekts «Jāņa kolektora rekonstrukcija plūdu draudu novēršanai un samazināšanai Jelgavā» **190 918 eiro**
- Jelgavas Valsts ģimnāzijas ēku pamatu drenāžas un lietus ūdens kanalizācijas izbūvei **498 005 eiro**
- Jelgavas kultūras nama jumta nomaiņai, lietus ūdens kanalizācijas nomaiņai un cokola hidroizolācijai **200 000 eiro**

Kopā investīcijām – 14 821 494 eiro

Jelgavas pilsētas 2014. gada budžeta izdevumu projekts pa nozarēm

Budžeta sadalījums	Finansējums eiro	Īpatsvars 2014. gada budžetā, %
Vispārējie vadības dienesti	6 988 104	16,6
Sabiedriskā kārtība un drošība	2 491 387	5,9
Ekonomiskā darbība	2 362 402	5,6
Vides aizsardzība	1 571 258	3,7
Teritoriju un mājokļu apsaimniekošana	3 101 758	7,3
Veselība	149 273	0,4
Atpūta, kultūra, reliģija	4 942 945	11,7
Izglītība	13 046 889	30,9
Sociālā aizsardzība	4 401 248	10,4
Pašvaldības saistību nomaksa	2 755 643	6,5
Iemaksas pašvaldības kapitālsabiedrību pamatkapitālā	395 949	0,9
Kopā	42 206 861	100

Budžets sola stabilitāti

2014. gada pilsētas budžeta projekts, ko deputāti apspriedīs nākamās nedēļas komiteju sēdēs un kuru plānots pieņemt 23. janvāra domē, paredz saglabāt visus līdzšinējos pašvaldības sniegtos pakalpojumus, sociālā atbalsta pasākumus un pabalstus. Pilsētā turpinās realizēt lielos infrastruktūras uzlabošanas projektus Pasta salā un stacijas apkārtnē, rekonstruējot sešas ielas un labiekārtojot teritoriju, kur perspektīvā tiks pārcelta autoosta un tirgus. Notiks arī bērnudārzu ēku rekonstrukcija Ganību un Skautu ielā. Kopumā pašvaldības ieņēmumi bez aizņēmuma līdzekļiem un valsts mērķdotācijām plānoti gandrīz 40 miljonu eiro apmērā, kas ir par aptuveni diviem miljoniem eiro vairāk nekā 2013. gadā. Plānotais budžeta pieaugums galvenokārt tiks novirzīts iepriekšējos gados uzņemto saistību atmaksai. Šie līdzekļi tika ieguldīti ielu rekonstrukcijas un pilsētvides attīstības projektu realizācijā. Kopumā sagatavotais budžeta projekts dos iespēju saglabāt līdzšinējo pakalpojumu kvalitātes līmeni un arī turpmāk nodrošinās pilsētas izaugsmi.

«Pēdējos gados esam intensīvi strādājuši, piesaistot ES līdzfinansējumu pilsētas infrastruktūras attīstībai. Ir sakārtotas ielas, izglītības iestāžu infrastruktūra, izbūvēti jauni objekti. Pašvaldības ieguldījumi stimulējuši arī kopīgo ekonomisko aktivitāti. Jelgavā gada laikā bezdarba līmenis ir samazinājies par vienu procenta punktu – līdz 6,9 –, un tas ir trešais labākais rādītājs valstī. Gada laikā darbā iekārtojušies vairāk nekā 300 pilsētnieku. Līdz ar ieguldījumiem pilsētas infrastruktūrā, dažādiem festivāliem un tūrisma jomas attīstību augusi pilsētas atpazīstamība. Mēs saviem iedzīvotājiem varam piedāvāt augstāku servisa līmeni, sākot no iespējām ģimenēm ar bērniem un beidzot ar atbalsta pasākumiem pilsētas senioriem. Mūsu prioritāte 2014. gada budžeta projektā ir nodrošināt visu pašvaldības sniegto pakalpojumu kvalitāti nemainīgi augstā līmenī. Tas attiecas uz visām iedzīvotāju grupām, jo skar visas jomas – izglītību, medicīnas un sociālo nodrošinājumu, sabiedrisko transportu, komunālos pakalpojumus. Otra budžeta prioritāte ir saistīta ar vietu nodrošinājumu pirmsskolas izglītības iestādēs. Šogad turpināsies bērnudārzu ēku rekonstrukcija Ganību un Skautu ielā, kas dos iespēju apmeklēt pašvaldības bērnudārzu vairāk nekā 400 bērniem. Savukārt lielākie investīciju projekti saistīti ar vienotā satiksmes termināļa izbūvi un Pasta salas rekonstrukciju,» tā administrācijas sagatavoto budžeta projektu komentē pilsētas pašvaldības izpilddirektore Irēna Škutāne.

Ieņēmumi 2014. gada budžetā

Pašvaldības kopējie ieņēmumi bez aizņēmuma līdzekļiem projektu realizācijai, valsts budžeta dotācijām pedagogu algām un citiem fiksētiem mērķiem 2014. gadā plānoti 39,6 miljoni eiro jeb 27,8 miljoni latu. Lielākais pieaugums budžetā plānots no iedzīvotāju ienākuma nodokļa (IIN) – gandrīz divi miljoni eiro jeb kopsummā 33,3 miljoni eiro.

Pašvaldības izpilddirektore uzsver, ka šie papildu līdzekļi tiks novirzīti izdevumiem, kuri saistīti ar minimālās algas pieaugumu un iepriekš ņemto aizņēmumu atmaksai. Pašvaldības izdevumi līdz ar minimālās algas pieaugumu līdz 320 eiro šogad palielināsies par 463 541 eiro. Savukārt aizņēmumu atmaksai paredzēts izlietot par 1,94 miljoniem eiro vairāk nekā 2013. gadā.

Ieņēmumi no nekustamā īpašuma nodokļa (NĪN) tiek plānoti aptuveni pagājušā gada līmenī, prognozējot pieaugumu 6,4 procentu apmērā. Kopumā no šī nodokļa plānoti ieņēmumi 3,5 miljonu eiro apmērā. Papildu ieņēmumi no azartspēļu nodokļa nav plānoti, un šajā pozīcijā tāpat kā pērn paredzēts iekasēt 256 tūkstošus eiro.

Par 17 procentiem jeb 143 tūkstošiem eiro samazināsies ieņēmumi par citām pašvaldībām sniegtajiem pakalpojumiem. Tas saistīts gan ar kopējo skolēnu skaita samazināšanos valstī, gan arī ar to, ka lielākā daļa pašvaldību savus skolēnus cenšas piesaistīt savām izglītības iestādēm. Pārējās nenodokļu ieņēmumu sadaļās būtiskas izmaiņas nav paredzētas, un faktiski ieņēmumi saglabāsies pagājušā gada līmenī.

Savukārt speciālajā budžetā plānota papildu dotācija 422 tūkstošu eiro apmērā no Valsts autoceļu fonda ielu infrastruktūras uzturēšanai un remontam. Kopsummā plānots, ka iestāde «Pilsētsaimniecība» no valsts šim mērķim saņems dotāciju 850 tūkstošu eiro apmērā.

Budžeta izdevumi 2014. gadā

Izglītība

Izglītības jomā kopējais pašvaldības finansējums tiks saglabāts iepriekšējā gada līmenī un veidos 13 miljonus eiro jeb 30,9 procentus no kopējiem pašvaldības izdevumiem.

Tāpat kā pērn skolēniem tiks nodrošināta iespēja vasarā strādāt algotu darbu. Šim mērķim pilsētas budžetā plānoti 92 tūkstoši eiro, un tas ir par 21 tūkstoti eiro vairāk nekā 2013. gadā. Tiks saglabātas arī pedagogu un skolēnu mācību kvalitātes balvas, bet pilsētas labākās izglītības iestādes sākumskolu, pamatskolu un vidusskolu grupā saņems 5000 eiro kvalitātes balvu.

Tiks saglabāti arī līdzšinējie atvieglojumi skolēniem sabiedriskajā transportā, ēdināšanai un interešu izglītības jomā.

Izglītības pārvaldei papildus plānots piešķirt 57 tūkstošus eiro autobusa iegādei skolēnu pārvadāšanai un citām vajadzībām. Bez ieguldījumiem, rekonstruējot bērnudārzu Ganību un Skautu ielā, papildu līdzekļus 0,5 miljonu eiro apmērā tiek plānots novirzīt Valsts ģimnāzijas ēkas pamatu remontdarbiem, lai novērstu mitruma veidošanos, kas bojā ēkas fasādi. Par šiem līdzekļiem tiks izstrādāts arī ģimnāzijas ēkas fasādes atjaunošanas tehniskais projekts, ko plānots realizēt 2015. gadā. Aptuveni 0,5 miljoni eiro ir paredzēti citu remontdarbu veikšanai izglītības iestādēs.

Sociālā aizsardzība

Kopējie izdevumi sociālajām vajadzībām plānoti 4,4 miljoni eiro, un Jelgavā tiks saglabāti visi līdzšinējie sociālā atbalsta veidi.

Salīdzinot ar 2013. gadu, sociālās aizsardzības budžetā plānots samazinājums par 264 tūkstošiem eiro, jo ir samazinājies pieprasījums pēc garantētā minimālā ienākuma (GMI) pabalsta un valsts no 1. aprīļa sola piešķirt līdzfinansējumu dzīvokļa pabalstam 15 procentu apmērā.

Daudzbērnu un trūcīgajām ģimenēm tāpat kā iepriekš tiks apmaksāti ēdināšanas, interešu izglītības pakalpojumi skolās un bērnudārzos, kā arī transporta izdevumi pilsētas autobusos.

No 1. septembra visiem 4. – 6. klašu skolēniem, kuri par ēdināšanu norēķināsies, izmantojot skolēna kartes, plānots pašvaldības līdzfinansējums 28 eiro centu apmērā par katru pusdienošanas reizi. Līdz ar to atbalsts ēdināšanas pakalpojumam skolās tiks nodrošināts visiem 1. – 6. klašu skolēniem, jo no 1. septembra valsts segs ēdināšanas izdevumus arī 3. klases skolēniem.

Pensionāriem un trūcīgajām ģimenēm tiks piešķirts dzīvokļa pabalsts un pabalsts malkas iegādei, kā arī nodrošināti visi pārējie līdzšinējie pakalpojumi. Darbu turpinās dienas centri «Atbalsts» un «Integra», tāpat būs grupu dzīvokļi cilvēkiem ar īpašām vajadzībām, nakts patversme un Higiēnas centrs.

Sabiedriskā kārtība un drošība

Kārtībai un drošībai 2014. gada budžetā plānoti līdzekļi gandrīz 2,5 miljonu eiro apmērā. Šī summa tiks izlietota Pašvaldības policijas un Pašvaldības operatīvās informācijas centra (POIC) videonovērošanas centra darbības nodrošināšanai. Izdevumi sabiedriskajai kārtībai un drošībai palielināti par 63 tūkstošiem eiro, lai nodrošinātu četras papildu štata vietas videonovērošanas centrā, kā arī lai kompensētu izdevumus, kas saistīti ar minimālās algas pieaugumu.

Teritoriju un mājokļu apsaimniekošana

Arī teritoriju un mājokļu apsaimniekošanai līdzekļi plānoti 2013. gada līmenī. Kopumā pašvaldības teritoriju, mežu, kapsētu un dzīvokļu uzturēšanai un apsaimniekošanai, ielu apgaismojumam un iestādes «Pilsētsaimniecība» uzturēšanai budžetā plānots 3,1 miljons eiro.

Pēc ielu rekonstrukcijas palielinājusies apsaimniekojamā platība, kā arī apgaismoto ielu skaits. Taču šos izdevumus kompensē elektroenerģijas ekonomija pēc ekonomisko spuldžu uzstādīšanas virknē pilsētas ielu, kā arī Valsts autoceļu fonda finansējuma palielinājums par aptuveni 50 procentiem jeb līdz 850 000 eiro. Neliels dotācijas palielinājums 20 000 eiro apmērā plānots SIA «Jelgavas nekustamā īpašuma pārvalde», lai kompensētu izdevumus par to pašvaldības īpašumā esošo teritoriju apsaimniekošanu, kuru teritorijas palielinājušās pēc ielu rekonstrukcijas.

Atpūta, kultūra, reliģija

Kultūras un sporta iestāžu budžets plānots iepriekšējā gada līmenī – 4,9 miljoni eiro. Šīs programmas līdzekļi paredzēti bibliotēku, muzeju, kultūras namu, pašdarbības kolektīvu, Sporta servisa centra, sporta klubu, iestādes «Kultūra» un Sabiedrības integrācijas pārvaldes pilsētas nozīmes pasākumu organizēšanai, kā arī laikraksta «Jelgavas Vēstnesis» izdošanai. Papildu iestāžu uzturēšanas un darbības nodrošināšanas izdevumiem 140 000 eiro plānoti Zinātniskās bibliotēkas remontdarbu pabeigšanai, 190 000 eiro – pilsētas kultūras nama jumta un saimnieciskās kanalizācijas sistēmas remontam, bet 21 000 eiro ieplānots kultūras programmas nodrošināšanai pilsētas Uzņēmēju dienām un Pasaules Amatieru hokeja čempionātam, kas norisināsies Jelgavā.

Sagatavoja Jānis Kovaļevskis

Budžets skaitļos un faktos

Atbalsts ģimenēm ar bērniem

- Bērna piedzimšanas pabalsts – 71,14 eiro
- Pašvaldības līdzfinansējums privātās pirmsskolas izglītības iestādes apmeklējumam – 120,94 eiro
- Vienreizēja naudas balva par mācību sasniegumiem skolēniem, kuru vidējā atzīme ir 8,5 vai augstāka – 71,14 eiro
- Pašvaldība sedz 80 procentus jeb 0,56 eiro no biļetes cenas braukšanai sabiedriskajā transportā pilsētā deklarētajiem skolēniem
- No 1. septembra tiks nodrošināts pašvaldības līdzfinansējums 4. – 6. klašu skolēniem ēdināšanas pakalpojumiem pilsētas skolās 0,28 eiro apmērā
- Pašvaldība sedz vasaras nodarbinātības programmas izmaksas skolēniem vecumā no 13 līdz 17 gadiem 92 tūkstošu eiro apmērā.
- Skolēniem tiek nodrošināta iespēja apmeklēt vasaras skolu piedāvātās nodarbības jūnijā
- Pašvaldība apmaksā Junioru universitātes nodarbības labākajiem pilsētas skolēniem
- Tiek nodrošināta iespēja bez maksas apmeklēt pašvaldības finansētos interešu izglītības pulciņus

Papildu atbalsts daudzbērnu ģimenēm

- Pašvaldība sedz bērnu ēdināšanas pakalpojuma izmaksas pirmsskolas un vispārējās izglītības iestādēs
- No pašvaldības budžeta skolēniem tiek segti izdevumi par braucienu sabiedriskajā transportā 100 procentu apmērā
- No pašvaldības budžeta skolēniem tiek segti izdevumi pilsētas sporta skolu apmeklējumam 100 procentu apmērā
- 100 procentu apmērā tiek segta maksa par nodarbībām Mūzikas vidusskolā
- Pieejams finansējums ūdens skaitītāju nomaiņai daudzdzīvokļu māju dzīvokļos
- Tiek piemērota 50 procentu atlaide NĪN

Atbalsts citām iedzīvotāju grupām

- Pensionāriem tiek segti izdevumi 50 procentu apmērā pilsētas sabiedriskajā transportā 16 braucieniem mēnesī
- Trūcīgo ģimeņu (ieņēmumi pēdējo trīs mēnešu laikā nepārsniedz 128,06 eiro uz ģimenes locekli) bērniem tiek apmaksāti izdevumi braukšanai sabiedriskajā transportā
- Trūcīgām ģimenēm tiek nodrošināts atbalsts skolas piederumu iegādei 56,91 eiro apmērā
- 100 procentu apmērā tiek segti izdevumi par braukšanu pilsētas sabiedriskajā transportā bērniem bāreņiem un bez vecāku gādības palikušajiem bērniem
- Ikgadējs pabalsts veselības uzlabošanai 142,29 eiro apmērā personai, kurai ir 100 vai vairāk gadu
- NĪN atlaides līdz 90 procentiem trūcīgām personām, atsevišķi dzīvojošiem un vientuļiem pensionāriem, 1. un 2. grupas invalīdiem
- Piešķirot dotāciju SIA «Jelgavas autobusu parks», pašvadība visiem iedzīvotājiem un pilsētas viesiem sedz starpību starp biļetes pašizmaksu 1,25 eiro un faktisko biļetes cenu 0,7 eiro.

** Avots: Jelgavas pilsētas pašvaldības saistošie noteikumi.*

«Jelgavas Vēstnesis» **Metiens – 28000 eks.** Iznāk ceturtdienās Reģistrācijas apliecības Nr. 000703171
Izdevējs: JPPI «Zemgales INFO» Adrese: Pasta iela 47 – 214, Jelgava, LV – 3001
Galvenā redaktore: **Kristīne Langenfelde**
Redakcija: tālr. 63048801, e-pasts: redakcija@info.jelgava.lv www.jelgavasvestnesis.lv
«Zemgales INFO» birojs tālr./fakss: 63048800, e-pasts: birojs@info.jelgava.lv
Iespiests: SIA «Reneprint»
© Pārpublicēšanas gadījumā atsauce uz «Jelgavas Vēstnesi» obligāta.
Par sludinājumu un paziņojumu saturu atbild to iesniedzējs.

Latu maiņa pret eiro būtiskas problēmas nerada

No 1.lpp.

Līdzīga situācija ir «SEB bankā», un arī šīs bankas naudas iemaksas bankomātos latus varēs iemaksāt līdz 14. janvārim. «Klientu aktivitāte ir liela, un viņus savā ziņā varam iedalīt divās kategorijās: tirgotāji galvenokārt nes mainīt ietirgotās monētas, savukārt privātpersonas – visu veidu uzkrājumus. Tiesa gan, summas nav pārāk lielas, jo klienti ņem vērā ierobežojumu – bez iepriekšējas pieteikšanas vienā reizē iespējams samainīt ne vairāk kā 3000 latus,» stāsta «SEB bankas» Jelgavas filiāles vadītāja Vita Gaurača.

Jāatgādina, ka naudas maiņu pēc oficiāli noteiktā kursa bankās varēs veikt vēl sešus mēnešus jeb līdz 30. jūnijam. Bet līdz 31. martam skaidrās naudas latus pret eiro varēs samainīt 302 Latvijas Pasta pakalpojumu sniegšanas vietās, kuru tuvumā nav komercbanku filiāļu. Pēc tam skaidrās naudas latus neierobežotu laiku turpinās mainīt Latvijas Banka.

Jāatgādina, ka visi lati pret eiro tiek konvertēti pēc noteiktā oficiālā pārejas kursa: 1 eiro ir 0,702804 lati. Šis noteiktais pārejas kurss ir nemainīgs un tieši tāds tiks piemērots arī pēc pieciem, desmit un vairāk gadiem.

Jelgavas skolās turpinās pirmklasnieku reģistrācija

■ *Ligita Vaita*

Šonedēļ Jelgavas skolās sāka reģistrēt bērnus 1. klasē. Lai arī pieteikt bērnus mācībām varēs līdz pat nākamā mācību gada sākumam, daudzi vecāki, vēloties būt droši par iespēju bērnam mācīties izvēlētajā skolā, reģistrāciju veica jau pirmajās stundās.

Piemēram, 4. sākumskolā jau pirmdien pusotras stundas laikā bija piereģistrēti 127 no iespējamiem 160 topošajiem pirmklasniekiem. «Šī skola mums ir tuvāk mājām. Arī vecākie bērni ir beiguši šo skolu, tāpēc dēlu Niku vēlos pieteikt tieši šeit,» gaidot rindu 4. sākumskolā, teic Iveta Avsjukova. Savukārt Zita Zīģele, kura tāpat nākusi meitu Samantu pieteikt 4. sākumskolā, cer uz iespēju mācīties 1.b vai 1.d klasē. «Bija doma arī par citām skolām, bet dzirdēju ļoti labas atsauksmes no bērnu vecākiem, skolotājiem, tāpēc izvēlējāmies šo skolu,» tā jelgavniece.

4. sākumskolas direktore Agita Lundberga informē – kaut arī šogad skolā pirmklasniekus varēs uzņemt par desmit bērniem vairāk nekā pērn, vecāku aktivitāte ir lielāka. Viņa skaidro, ka pārsvarā vecāki bērnus vēlas pieteikt pirmajā klasē pie konkrētiem skolotājiem, ar kuriem iepriekš bijusi laba sadarbība vai par kuriem dzirdētas labas atsauksmes. «Citiem noteicošā ir piedāvātā mācību programma,» skaidro A.Lundberga. Pirms laikraksta iznākšanas tapa zināms, ka 4. sākumskolā visas 1. klases nokomplektētas, līdz ar to pirmklasnieku reģistrācija ir pārtraukta.

Liela aktivitāte šonedēļ vērojama arī 3. sākumskolā, tomēr skolas direktors Juris Skrupskis norāda, ka radīta lieka ažiotāža un vecāki velti «skrien» reģistrēt bērnus pirmajā dienā. «Vietu skolās Jelgavā ir vairāk nekā bērnu, vietas visiem pietiks, tāpēc nav jāceļ lieka ažiotāža,» tā J.Skrupskis, informējot, ka pirmajās stundās reģistrēti ap 50 bērnu. Arī viņš norāda, ka klasi, kurā reģistrēt bērnu, vecāki galvenokārt izvēlas pēc skolotāja.

Atbilstoši Jelgavā deklarēto bērnu skaitam, kas dzimuši 2007. gadā, 2014./2015. mācību gadā 1. klasē mācības vajadzētu sākt ap 700 bērniem. Pirmklasniekus uzņem septiņās pilsētas skolās: Jelgavas Tehnoloģiju vidusskolā plānots uzņemt 60 pirmklasniekus, Jelgavas 4. vidusskolā – 110, Jelgavas 5. vidusskolā – 75, Jelgavas 6. vidusskolā – 75, Jelgavas 2. pamatskolā – 85, Jelgavas 3. sākumskolā – 135, bet Jelgavas 4. sākumskolā – 160.

Lai reģistrētu bērnu skolā, vecākiem līdzi jāņem personu apliecinošs dokuments, bērna dzimšanas apliecība, jādodas uz izvēlēto skolu un jāaizpilda iesniegums. Reģistrēt bērnu skolai var darba dienās.

Pirmais jelgavnieks šogad – puisītis Emīls

Rūtas Roziņas un Māra Kalniņa dēls Emīls kļuva par pirmo jelgavnieku 2014. gadā. Viņš Jelgavas slimnīcā piedzima 2. janvāra pēcpusdienā. Mammu un mazo, vēl slimnīcā esot, sveica Jelgavas domes priekšsēdētājs Andris Rāviņš, pirmajam jelgavniekam uzdāvinot arī kādas pilsētas pensionāres noadītos zābaciņus Jelgavas karoga krāsās. *Foto: Ivars Veiliņš*

■ *Sintija Čepanone*

«Emīls ir džentlmenis – meiteni palaida pa priekšu,» saka pirmā Jelgavas slimnīcā piedzimušā bērniņa – meitenītes Sabīnes – mamma Inna Žeiba no Valgundes. Pirmais jelgavnieks – puisītis Emīls – mammai Rūtai Roziņai piedzima dažas stundas vēlāk. Pirmo mūsu pilsētā dzimušo bērniņu un pirmo jelgavnieku jau tradicionāli sveica Jelgavas domes priekšsēdētājs Andris Rāviņš, ģimenēm vēlot zirga spēku, izturību un sirdsgudrību. Pirmajam jelgavniekam pasniegta arī īpaša dāvana – silti pilsētas krāsās noadīti mazuļa pirmie zābaciņi.

Šajā gadā pirmais mazulis Jelgavas slimnīcā sagaidīts 2. janvārī, un tā bija valgundnieku I.Žeibas un Viktora Borodiča meitiņa Sabīne.

Savukārt R.Roziņa un Māris Kalniņš 2. janvārī kļuva par pirmā 2014. gadā dzimušā jelgavnieka vecākiem – četrus kilogramus smagais un 54 centimetrus garais puika piedzima pulksten 14.50. «Vīrs jau visu bija izdomājis – ja būs puika, sauksim par Emīlu, un tagad trīsgadīgajai Annijai ir brālītis Emīls,» atklāj Rūta, piebilstot, ka mazais gaidīts jau uz Ziemassvētkiem, bet piedzimis tikai īsi pēc Jaunā gada. «To, ka mēs varētu būt pirmie jelgavnieki, pat neiedomājāmies. Kad atbraucu uz slimnīcu, vīrs gan teica, ka vēl neviens bērniņš šajā gadā nav piedzimis. Un tā nu sanāca, ka Emīls piedzima pēc Sabīnes, taču kļuva par pirmo jaundzimušo jelgavnieku,» stāsta Rūta.

A.Rāviņš, apciemojot jaundzimušos, mazajiem un viņu vecākiem novēlēja veselību, veiksmi un izturību. «Tā kā 2014. gads ir Zirga gads, vēlu arī mazajiem zirga spēku, prātu un prasmi nepadoties. Lai jūsu ģimenēs būtu viss, kam jābūt, un svarīgākais ir mīlestība!» tā A.Rāviņš. Jāpiebilst, ka līdztekus ziediem māmiņai mazajam Emīlam – pirmajam jelgavniekam 2014. gadā – pasniegta rotaļlieta, dāvanu karte bērnu preču veikalā un silti pilsētas krāsās noadīti mazuļa pirmie zābaciņi.

Jāpiebilst, ka 2013. gadā Jelgavas slimnīcā kopumā piedzimuši 868 bērniņi, tostarp deviņi dvīņu pāri. Pērn vairākumā bijuši puikas – Jelgavas slimnīcā pasaulē nācis 451 zēns un 417 meitenītes.

Īsi

■ **Dodot iespēju sestdien, 11. janvārī, apmeklēt Ziemassvētku kauju atceres 97. gadskārtai veltītos pasākumus, Jelgavas pilsētas pašvaldība nodrošina autobusu uz kauju piemiņas vietām. Autobuss gaidīs pie pilsētas kultūras nama Krišjāņa Barona ielā 6, izbraukšana – pulksten 13.** Pulksten 14 Ziemassvētku kauju muzejā «Mangaļi» notiks Pirmā pasaules kara ieroču un ekipējuma demonstrēšana un siltas tējas baudīšana. Pulksten 15.30 Babītes novada Antiņu kapsētā būs kritušo strēlnieku piemiņas brīdis un jaunsargu solījums, bet pulksten 17 Ložmetējkalnā klātesošie varēs sasildīties pie Atmiņu ugunskuriem. Autobusa maršruts: kultūras nams–Valgunde–Kalnciema vidusskola–Kalnciema DUS–Babītes novada Antiņu kapi–Valgundes pagasta Ložmetējkalns. **Ap pulksten 20 autobuss no Ložmetējkalna dosies atpakaļ uz Jelgavu.**

■ **Jelgavas Sociālo lietu pārvalde informē, ka 15. janvārī darbu atsāks Higiēnas centrs**, kas atrodas sociālās mājas Pulkveža Oskara Kalpaka ielā 9 pagrabstāvā (ieeja no sētas puses). Higiēnas centrs sniedz dušas, veļas mazgāšanas un veļas žāvēšanas pakalpojumus. Centrs strādās pirmdienās no pulksten 8 līdz 12 un no 13 līdz 18, otrdienās, trešdienās un ceturtdienās – no pulksten 8 līdz 12 un no 13 līdz 16, bet piektdienās – no pulksten 8 līdz 12. Pakalpojumu cena: 30 minūšu dušas apmeklējums personai – € 0,78, veļas mazgāšana (līdz 5 kg) – € 1,14, veļas žāvēšana (līdz 6 kg mitrās veļas) – € 0,57. Sīkāka informācija – pa tālruni 63048920.

■ Jelgavas Latviešu biedrības priekšsēdētāja vietnieks Vilis Azevičs informē, ka **svētdien, 12. janvārī, pulksten 13 kultūras namā «Rota» Garozas ielā 15 notiks klubiņa «Sendienas» biedru Jaungada sarīkojums**. Biedriem līdzi jāņem groziņi un eiro.

■ **Pērn Jelgavā aizturēti desmit autovadītāji, kuri mēģinājuši policistiem iedot kukuli, informē Valsts policija. Tas ir par četriem vairāk nekā 2012. gadā. Zemgales reģionā kopumā pagājušajā gadā aizturēti 62 kukuļdevēji**, kuri mēģinājuši piekukuļot policijas darbiniekus, lai netiktu noformēts administratīvā pārkāpuma protokols. **Kopējā summa, kas pērn tikusi piedāvāta policistiem «aploksnē» Jelgavas ielās, ir 510 lati.** Vaininieki mēģinājuši uzpirkt likumsargus ar 50, 20 (divi gadījumi), 15, 80, 5, 300, 10 (divi gadījumi) latiem. Bijusi arī situācija, kad aizturētie policistiem piedāvājuši kontrabandas cigaretes un alkoholu, ko pārvadājuši, – policijas darbinieki to bija konstatējuši. Jāpiebilst, ka par kukuļdošanu var piemērot brīvības atņemšanu uz laiku līdz pieciem gadiem vai arestu, vai piespiedu darbu, vai naudas sodu līdz 120 minimālajām mēnešalgām. Policija turpina strādāt pastiprināti kukuļdošanas apkarošanas jomā.

Ritma Gaidamoviča

ANGĻU VALODAS STUDIJA

aicina pieteikties angļu valodas skolotāju

ar labām angļu valodas zināšanām pusslodzes darbam Jelgavā ar skolēniem un jauniešiem.

Pieteikuma CV sūtīt pa e-pastu c.sanita@inbox.lv. Kontakttālrunis 26456942.

Privātā pirmsskolas izglītības iestāde «Pīlādzītis»

uzņem 2013./2014. mācību gadam bērnus no 3 līdz 4 gadu vecumam bezmaksas grupās ar latviešu un krievu valodas apmācību, piecgadīgo un sešgadīgo bērnu pirmsskolas sagatavošanas grupās ar vecāku līdzfinansējumu 21 EUR/mēnesī.

Pērnavas ielā 16, Jelgavā, tālrunis 63021591, 63011290, mob.20021871, 26448426.

Jelgavas Sociālo lietu pārvalde izsaka pateicību

Latvijas Sarkanā Krusta Jaunatnes Jelgavas nodaļas vadītājam Mārim Liscovam, LLU Studentu pašpārvaldes vadītājai Rūtai Kļavai un visiem brīvprātīgajiem par sagādātajām dāvanām Ziemassvētkos Jelgavas pilsētas personām ar invaliditāti, t.sk. bērniem ar īpašām vajadzībām, un sociālās mājas iedzīvotājiem.

Kopā izdalītas 275 paciņas.

Brīvdienās – pareizticīgo Ziemassvētku koncerts

■ *Ritma Gaidamoviča*

Šonedēļ Ziemassvētkus svinēja pareizticīgie, bet svētku koncerts «Pareizticīgo Ziemassvētki» kultūras namā būs sestdien, 11. janvārī, pulksten 14. Tā īpašie viesi – Sanktpēterburgas jauniešu kamerkoris. Bet 12. janvārī Sanktpēterburgas jauniešu kamerkoris sniegs koncertu Ģederta Eliasa Jelgavas Vēstures un mākslas muzejā.

Jau tradicionāli, atzīmējot pareizticīgo Ziemassvētkus, pilsētā notiek svētku koncerts, kurā uzstājas pašmāju mūziķi un viesi. Koncerta mākslinieciskā vadītāja Jeļena Vavilova stāsta, ka šogad koncerts veltīts lūgšanai. «Lūgšanai plašākā nozīmē. Bērnu, jauniešu, vecāku cilvēku lūgšanai. Galvenā doma ir, klausoties mūzikas skaņās, aicināt cilvēkus pievērst uzmanību dvēselei. Gribētos, lai katrs mazliet paanalizē savu dzīvi, pārdomā. Viens ir skaidrs – bez gaišuma dvēselē cilvēks nevar dzīvot,» uzsver J.Vavilova.

Šogad klātesošos svinīgā koncertā priecēs Sanktpēterburgas jauniešu kamerkoris, Jelgavas Valsts ģimnāzijas koris «Skali», Jelgavas 2. pamatskolas bērnu un jauniešu koris «Zvonņica», solisti Jurijs Tjutjurņikovs (vokāls), Anna Barsegjana (alts), Marija Muravjova (akordeons), Anastasija Hotuļova (oboja), Daniils Mickevičs (klavieres) un koncertmeistars Jurijs Kaspers. Koncerta režisore – Lolita Truksne, mākslinieciskā vadītāja – J.Vavilova, bet scenogrāfiju veidojusi Anna Ziemele.

Savukārt 12. janvārī pulksten 12 Sanktpēterburgas jauniešu kamerkora solo koncerts būs Ģ.Eliasa Jelgavas Vēstures un mākslas muzejā. «Koris, kurā apvienojušies Sanktpēterburgas konservatorijas muzikālie jaunieši, ir samērā jauns – tas dibināts 2012. gadā, taču sevi jau pierādījis,» tā J.Vavilova, piebilstot, ka koncertā koris izpildīs dažādu žanru mūziku.

Pasākumu organizē Sabiedrības integrācijas pārvalde, atbalsta Jelgavas dome, iestāde «Kultūra», kā arī Jelgavas Svētā Simeona un Svētās Annas pareizticīgo baznīca.

Amatu vidusskola atvērs «mācību restorānu»

■ *Ilze Knusle-Jankevica*

Lai sniegtu iespēju skolas audzēkņiem, kas apgūst ēdināšanas jomas specialitātes, pilnveidoties un apgūt prasmes darbā ar klientiem, Jelgavas Amatu vidusskola īstenos ieceri, kas noskatīta Jelgavas sadraudzības pilsētā Ruelmalmezonā Francijā. Proti, no nākamās nedēļas skolā darbosies degustāciju zāle, kurā ikviens interesents noteiktā laikā varēs nobaudīt skolas audzēkņu gatavoto ēdienu.

«Jelgavas Amatu vidusskola sagatavo ēdināšanas jomas meistarus, un darbošanās degustāciju zālē būs mācību procesa sastāvdaļa. Prasme strādāt ar klientiem un viesu apkalpošanā skolas absolventiem pavērs plašākas karjeras iespējas,» norāda Jelgavas Izglītības pārvaldes vadītāja Gunta Auza. Skolas direktore Edīte Bišere stāsta, ka šī iecere ir pārņemta no Jelgavas sadraudzības pilsētas Ruelmalmezonas Francijā, kur četru gadu garumā zināšanas papildinājuši Amatu vidusskolas pedagogi un audzēkņi.

Mācību degustāciju zāle darboties sāks 16. janvārī un turpmāk apmeklētājiem būs atvērta reizi nedēļā – ceturtdienās no pulksten 18 līdz 20. Tā kā tas ir mācību process, apmeklētājiem jāpiesakās iepriekš, lai varētu savlaicīgi saplānot veicamos darbus. Lai degustāciju zāli varētu apmeklēt 16. janvārī, interesentiem jāpiesakās līdz pirmdienas, 13. janvāra, pulksten 12. Pasūtījumus pieņem pasniedzēja Aina Tāluma (tālrunis 63026372, e-pasts aina.taluma@izglitiba.jelgava.lv) un grāmatvede Olga Zaharova (tālrunis 63022610, e-pasts olga.zaharova@izglitiba.jelgava.lv). Piesakoties jānorāda personu skaits un izvēlētie ēdieni – ar ēdienkarti var iepazīties skolas mājas lapā www.javs.lv. «Apmeklētājiem tiks piedāvātas vakariņas, kas sastāv no uzkodām, siltā ēdiena, deserta. Būs iespēja izvēlēties vienu vai otru salātu, pamatēdiena vai deserta veidu,» precizē A.Tāluma, uzsverot, ka izvēlēties tikai salātus, silto vai desertu atsevišķi gan nevarēs. Tāpat jāveic priekšapmaksa, ko var izdarīt personīgi skolā pie grāmatvedes (Akadēmijas ielā 25) vai ar pārskaitījumu.

16. janvāra ēdienkarte

Uzkodas: lapu salāti ar garnelēm vai vītinātu šķiņķi

Siltais: liellopa fileja ar grilētiem dārzeņiem vai cepts lasis ar dārzeņu izlasi

Deserts: siera kūka ar ogu mērci vai aveņu parfē ar vaniļas mērci

Tēja, kafija, svaiga maize

Tā kā skolas audzēkņiem jāapgūst dažādas prasmes, ēdienkarte mainīsies, un aktuālajam piedāvājumam līdzi sekot varēs skolas mājas lapā. Apmeklējumam konkrētā datumā jāpiesakās iepriekš līdz tās pašas nedēļas pirmdienas pulksten 12. Pirmdienas laikā arī jāsamaksā. Maksimālais apmeklētāju skaits vienā reizē ir 25 cilvēki. Aptuvenās izmaksas vienai personai – 15 eiro. «Gribētu uzsvērt, ka visi ēdieni tiks pagatavoti no svaigiem produktiem, būs veselīgi, tos gatavos skolas audzēkņi,» papildina A.Tāluma, piebilstot, ka šo iespēju var izmantot arī nelieli kolektīvi, atzīmējot kādu īpašu ierosinājumus.

Lai varētu izvērtēt arī skolas audzēkņu sniegumu, degustāciju zāles apmeklētājiem būs iespēja izteikt savu vērtējumu par audzēkņu darbu un ieteikumus.

Skolas direktore uzsver, ka šobrīd iecere ir tikai sākumstadijā un laika gaitā kaut kas vēl var mainīties.

2014. gads deputātu skatījumā

Jauns gads ierasti ir arī jauns darba cēliens, kad tiek iezīmēti mērķi un noteiktas prioritātes gada laikā paveicamajam. «Jelgavas Vēstnesis» piedāvā iepazīties ar darbiem, kam šajā gadā īpašu uzmanību apņēmušies veltīt Jelgavas pilsētas domes deputāti.

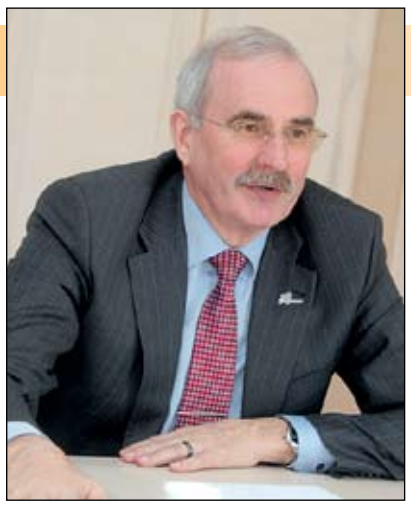

Andris Rāviņš, Jelgavas domes priekšsēdētājs:

«Sakārtota infrastruktūra ir viens no būtiskākajiem priekšnoteikumiem tam, lai pilsētā ieplūstu investīcijas, veidotos darbavietas un cilvēki par savu dzīvesvietu izvēlētos Jelgavu. Tāpēc šogad turpināsim darbu pie lielajiem infrastruktūras attīstības projektiem Pasta salā un vienotā satiksmes termiņāļa ielu izbūves. Dzelzceļa stacijas apkārtne iegūs jaunu veidolu un tuvākajos gados kļūs daudz rosīgāka gan kā vienots autobusu un dzelzceļa satiksmes mezgls, gan kā potenciālā tirgus atrašanās vieta.

Strādājam, lai sakārtotu profesionālās izglītības sistēmu un veicinātu skolēnu un jauniešu profesionālo orientāciju. Jelgavā jau pirms vairākiem gadiem domājām, kādā veidā jaunieti varam ieinteresēt apgūt inženierzinātnes. 1. ģimnāzija ir kļuvusi par Jelgavas Tehnoloģiju vidusskolu, un skolā papildus tiek pasniegti priekšmeti dabas zinību un tehnikas virziena programmā. Šo darbu turpinām, lai ar dabas zinātņu pamatiem iepazīstinātu bērnus jau no pirmsskolas vecuma. Kopā ar vācu speciālistiem top programma, lai jau bērnudārzā sāktu mācīt vienkāršas lietas, kas ieinteresētu un nostiprinātu radošumu. Šādi secīgi veidojot izglītības sistēmu, sagatavosim mūsu uzņēmējiem vajadzīgus, talantīgus un tehniski izglītotus darbiniekus.

Vienmēr esmu uzsvēris, ka prioritāri ir drošības jautājumi. Pilsētā jau veiksmīgi darbojas Pašvaldības operatīvās informācijas centrs, un viena no tā funkcijām ir uzraudzīt drošības situāciju pilsētā. Sadarbībā ar Valsts ugunsdzēsības un glābšanas dienestu arī turpmāk organizēsim mācības, kā rīkoties krīzes situācijās.

Jelgavas pilsētā esam sasnieguši augstu līmeni pakalpojumu sniegšanā mūsu iedzīvotājiem. Mūsu uzdevums ir šo līmeni noturēt visās jomās.»

Aigars Rublis, Jelgavas domes priekšsēdētāja vietnieks:

«Šogad plānots īstenot daudzas iesāktās iniciatīvas. Mana atbildības nozare ir izglītība, sports un bibliotēkas darbība. Kā būtiskāko prioritāti 2014. gadam esmu izvirzījis pašvaldības bērnudārzu rindu mazināšanu. Ir jāuzsāk Skautu ielas pirmsskolas izglītības iestādes ēkas renovācija, kas jāpabeidz līdz septembrim, nodrošinot ap 150 vietu bērnudārzā; ir jāturpina Jelgavas Zinātniskās bibliotēkas telpu sakārtošana un jāveic pirmā stāva remontdarbi. Attīstot jauniešu nodarbinātības programmu vasaras mēnešos, plānots palielināt nodarbināto skolēnu skaitu.

Lai sasniegtu pēc iespējas lielāku efektu jelgavnieku dzīves vides kvalitātes uzlabošanā, veidojot pilsētas budžetu, ir rūpīgi jāizvērtē prioritātes un tām jāpakārto visi veicamie darbi. Domāju, ka mērķtiecīgs ieguldījums pilsētas izglītības sistēmā nodrošinās konkurētspējīgu jaunieša sagatavošanu darba tirgum. Piemēram, mūsu profesionālo skolu uzsāktā programma ar apmācību nodrošināšanu prakses vietā uzņēmumos ir stabils solis profesijas prestiža celšanai, sagatavojot speciālistus uzņēmēju pieprasītajās profesijās.

Šajā gadā jelgavniekiem novēlu saskatīt jaunas iespējas, kas nodrošinātu izaugsmi un pārticību katrā ģimenē un pilsētā kopumā!»

Rita Vectirāne, Jelgavas domes priekšsēdētāja vietniece:

«Šim gadam esmu izvirzījusi vairākus izaicinājumus. Pirmkārt, tā ir motivējoša sociālo pabalstu sistēma. Jelgavniekus, kuri ilgstoši ir bez darba, rosināt sevi pilnveidot profesionāli un uzlabot kvalifikāciju, izmantojot Zemgales reģiona Kompetenču attīstības centra un Nodarbinātības valsts aģentūras Jelgavas filiāles piedāvājumu un iespējas. Būtiski arvien vairāk pabalstu saņēmēju iesaistīt sociālās līdzdarbības pasākumos.

Otrkārt, šajā gadā Rīga ir Eiropas kultūras galvaspilsēta. Tā ir iespēja arī mums uzrunāt ārvalstu viesus, piedāvājot starptautiskos festivālus, kultūras pasākumus, industriālo tūrismu. Tāpat šogad visiem rūpīgi jāgatavojas pilsētas jubilejai, kas būs 2015. gadā, tāpēc aicinu katru organizāciju, biedrību un ikvienu jelgavnieku iesaistīties svētku programmas tapšanā, iesniedzot savas idejas.

Treškārt, jauniešu nodarbinātība. Priecē, ka arī jaunieši forumā to noteica par savu prioritāti. Svarīga ir karjeras izglītība, vasaras nodarbinātība, prakses vietas, profesionālā izglītība, pārkvalifikācija.»

Jurijs Strods, Jelgavas domes priekšsēdētāja vietnieks:

«Izsaku pateicību visiem Jelgavas iedzīvotājiem, kuri 2013. gadā ir ko jauku izdarījuši pilsētai vai vismaz apmeklējuši kādus Jelgavā rīkotos pasākumus vai jaunizveidotās vietas. Paldies! Jaunajā gadā visiem vēlu atrast sevī kaut ko no zirga – vai nu darba sparu, vai izturību, nenogurdināmību, vai kādu citu īpašību, jo labu īpašību zirgam ir daudz – jāprot tikai saskatīt un tiekties sasniegt. Lai izdodas!

Kā svarīgākos darbus šogad uzsvēršu Pasta salas sakārtošanu – gan aktīvās atpūtas, gan kultūras un sabiedrisko aktivitāšu vietu un bērnu rotaļu laukumu izveidošanu. Pēc infrastruktūras izbūves pabeigšanas uz Pasta salu ieplānots «pārcelt» Smilšu skulptūru, Ledus skulptūru festivālu, kā arī dažādus koncertus, sporta pasākumus un veselību veicinošas aktivitātes, un mēs visi iegūsim jaunu un skaistu vietu, kur ne tikai jelgavniekiem, bet arī viesiem ierasties un kopā jauki pavadīt laiku, izmantojot līdz šim «guļošo» mūsu lepnumu – Lielupi. Nākamais lielais objekts, kas daļai sabiedrības radīs problēmas, bet citi saskatīs jaunas iespējas, būs tā saucamais termiņāļa projekts, kura gaitā sakārtos piecas ielas ap dzelzceļa staciju, kā arī izbūvēs jaunu posmu Sporta ielai no Zemgales prospekta līdz Pasta ielai. Savukārt jaunie vecāki varēs priecāties par to, ka jau septembrī Skautu ielas bērnudārzs un drīz vien arī Ganību ielas bērnudārzs (ar iespēju iemācīties peldēt) vērs vaļā durvis un sagaidīs kopumā gandrīz 400 jauno «zinīšu», tādējādi veicinot bērnu vecākiem iespējas atgriezties darba tirgū, jo arī jauni uzņēmumi ienāks Jelgavā, piemēram, «UVZ», «Cross Timber Systems». Daži paplašinās ražotnes, un tātad būs nepieciešami motivēti un prasmīgi darbinieki. Tāpat tiks renovēts Jāņa ielas kolektors, izbūvēts turpinājums Aviācijas ielai (apmēram 400 metri), turpināta Zinātniskās bibliotēkas renovācija. Pavisam jaunus vaibstus sāks iegūt Jelgavas tehnikums, pārbūvējot esošos korpusus un veidojot modernu apmācību materiāli tehnisko bāzi. Iesāktos darbus turpinās gan «Jelgavas ūdens», gan «Fortum», gan citi uzņēmumi pilsētā. Novēlot darbu veicējiem raženu gadu, vienlaikus vēlu katram atcerēties: mēs vēlamies dzīvot skaistā un sakārtotā Jelgavā, kur katrs darba veicējs lepojas ar padarīto, katrs īpašnieks dara visu, lai viņa īpašums top skaistāks. Lai mums visiem veidojas lepnums par Jelgavu, kura turpina attīstīties un piepildīt ikdienas dzīvi ar jaunu saturu! Veiksmi, veselību un viedumu 2014. gadā!»

Dace Olte, Jelgavas domes deputāte:

«Izvērtējot 2013. gadu, lielākais prieks bez šaubām ir par sakārtotajām galvenajām tranzītielām, kuru remonts radīja lielas neērtības un jelgavnieku sūdzības. Taču – vai neesam pārāk neiecietīgi, jo jebkurš remonts rada sadzīviskas problēmas, bet galvenais ir kvalitatīvs rezultāts. Līdz šim bija kauns, kad mūsu Valsts pirmā prezidenta Jāņa Čakstes vārdā nosauktais bulvāris bija bēdīgā skatā un vispār vārds «bulvāris» skanēja ar ironiju. Tagad tiešām nav kauns pa šo ielu iet. Tajā pašā laikā daudzas jo daudzas ielas un iekšpagalmi ir grūti izbraucami un sauc pēc palīdzības.

Prieks ir arī par jelgavnieku panākumiem Dziesmu un deju svētkos – pilsētas vārds tika pārstāvēts godam un vēlreiz pierādīja, ka katram jelgavniekam ir iespējas piedalīties pilsētas kultūras dzīvē.

2013. gadā divas ilggadējās Jelgavas domes Sociālo lietu pārvaldes darbinieces Larisa Ronzina un Irina Bančuka par godprātīgu, atbildīgu darbu tika izvirzītas nominācijai «Labākais sociālais darbinieks» un guva atzinību visas valsts mērogā. Vēlreiz mans personīgs paldies Larisai un Irinai par uzticību sociālās aprūpes darbam, jo 1988. gadā kopā sākām šo darbu.

Mana galvenā prioritāte domē arī turpmāk būs sociāli atbildīgas sociālās palīdzības politikas veidošana, lai motivētu pašus palīdzības prasītājus būt atbildīgākiem par sevi, savu ģimeni un savu dzīvi kopumā, nevis tikai balstīties uz sociālajiem pabalstiem, grimt nevarībā un žēlabās. Nedrīkst būt tā, ka ērtāk ir saņemt naudas pabalstus (kurus taču finansē no citu cilvēku nodokļiem), nevis apgūt profesiju, mācīties kaut vai pašmācībā un strādāt.

Pateicos vēlētājiem par man dāvāto uzticību domes vēlēšanās un priecāšos par ieteikumiem un idejām, lai mūsu Jelgava būtu vēl pievilcīgāka, lai pilsētā labi justos visu paaudžu jelgavnieki! Lai jums veiksmīgs jaunais gads!»

Vilis Ļevčenoks, Jelgavas domes deputāts:

«Šogad īpašu uzmanību pievērsīšu Pasta salas labiekārtošanas projektam, kas jāpabeidz šoruden. 2013. gadā salā noritēja intensīvs darbs, lai novērstu plūdu draudus – visa salas teritorija tika uzbērta un pacelta apmēram trīs metrus augstāk. Jau ir iekārtota smilšu pludmale un ierīkota ūdens apgādes saimnieciskā kanalizācija. Šogad turpināsies salas labiekārtošana, un tā kļūs par vēl vienu pilsētas atpūtas un rekreācijas zonu ar iespēju rīkot Jelgavai tradicionālos lielos kultūras pasākumus – Ledus skulptūru un Smilšu skulptūru festivālu, kā arī koncertus un citus brīvdabas pasākumus. Jau Ziemassvētkos slidotgribētāji varēja iemēģināt ledu jaunajā slidotavā.

Pilsētas iedzīvotājiem ļoti svarīgs ir ūdenssaimniecības rekonstrukcijas projekts, kas jāpabeidz šogad. Pēc projekta realizācijas pilsēta būs nodrošināta ar Eiropas Savienības standartiem atbilstošu kvalitatīvu dzeramo ūdeni, un iespēja pieslēgties centralizētajai kanalizācijas sistēmai uzlabos ekoloģisko stāvokli pilsētā.

Šogad sāksies tā saucamā satiksmes termiņāļa apkalpošanai nepieciešamo ielu posmu rekonstrukcija un izbūve dzelzceļa stacijas rajonā. Tas radīs priekšnosacījumus mūsdienīgas sabiedriskā transporta sistēmas izveidošanai, nodrošinot dažādu transporta veidu maršrutu sasaisti.

Sākas jaunais ES struktūrfondu plānošanas periods, un viena no darba prioritātēm būs arī intensīvs darbs pie jaunu projektu sagatavošanas, kurus būs jārealizē no 2014. līdz 2020. gadam.»

Saulvedis Šalājevs, Jelgavas domes deputāts:

«Ir pagājis vēl viens notikumiem bagāts un piesātināts gads. Pēc pašvaldības vēlēšanām pilsētas administrācijā un saimniekošanā būtiski nekas nav mainījies. Varu teikt, ka pilsētai pašvaldības ieguldījumi finansiālā aspektā bijuši gana grandiozi. Patiess prieks, ka pilsēta kļūst sakoptāka. Realizēti vairāki projekti, ir sakārtoti Jelgavas ceļi – ievadi pilsētā un pilsētas centrs. Prieks, ka šie jautājumi ir atrisināti. Protams, paliek vēl daudz darbu citur, un esmu pārliecināts, ka arī citur tos paveiksim. Prieks, ka pilsēta iegūst spilgtus sejas vaibstus, īstenojot projektus, kuri vairo sakārtotu, sakoptu vidi pilsētā, veidojot katra jelgavnieka, pilsētas viesa un nākamā iespējamā investora attieksmi pret Jelgavu.

Vērtējot Jelgavas domes un savu darbu – to skaidri raksturo pozīcijas un opozīcijas pretmeti. Diemžēl joprojām daudzos gadījumos priekšlikumus un ierosinājumus, kurus virzām, lai uzlabotu jelgavnieku dzīvi, apstākļus pilsētā un radītu pamatu izaugsmei, pozīcija ignorē vai noraida.

Par negatīvo nav vērts runāt, jo ir piedošanas, saticības un apdomu laiks. Visiem jelgavniekiem jaunajā – Zirga – gadā gribu novēlēt veselību, laimi, nezaudēt ticību un cerību nākotnei!»

Andris Tomašūns, Jelgavas domes deputāts:

«2014. gadu redzu kā jauku un radoši darbīgu. Personīgajā dzīvē šogad jāpabeidz daži lielāki iesākti darbi: jānoslēdz doktora grāda iegūšanas procedūra Latvijas Universitātē pedagoģijas zinātnē, un tuvākajā laikā gribētos turēt rokās savu sastādīto jauno grāmatu Jelgavas vēsturē. Otro notikumu gaida arī daudzi jelgavnieki, jo Jelgavas vēstures notikumu apkopojums mūslaikos ir ļoti gaidīta grāmata.

Pašvaldībā turpināšu jelgavnieku izglītošanu savas pilsētas vēstures apzināšanas jomā un ceru, ka sāksim arvien nopietnāk attiekties pret lielajos pilsētas pārrakšanas un būvēšanas darbos atrastajām pilsētas vēstures liecībām. Pēdējos pāris gados esam iemācījušies uz savu pilsētas vēsturi skatīties arī ar arheologu acīm, tagad jāiemācās atrastās vērtības saglabāt, zinātniski apstrādāt un dot iespēju jelgavniekiem tās atkal ieraudzīt izstāžu zālēs. Ceru arī šogad savai pilsētai būt noderīgs kā arheologs.

Jelgavas Spīdolas ģimnāzijas skolēni ir ierosinājuši ļaut Spīdolai un Lāčplēsim beidzot satikties un piedāvā aiz Ģederta Eliasa Jelgavas Vēstures un mākslas muzeja paslēpto Lāčplēša pieminekļa fragmentu – Likteņakmeni – novietot goda vietā pie Spīdolas skolas Māteru Jura ielā. Man ļoti patīk šī ierosme, tā jāatbalsta, lai līdz Pilsētas svētkiem Lāčplēsis atrastu savu mājvietu, šoreiz uz ilgiem laikiem.

Šis gads ir vēlēšanu gads, kas maz ietekmēs pašvaldības dzīvi, bet ceru, ka jelgavnieki, vēlot Eiroparlamenta un Saeimas deputātus, atbalstīs darba darītājus – pārbaudītus politiķus, ne karogu skaļos vicinātājus vai *jaunizcepto* partiju ģenerāļus.

Deputāti ir tautas kalpi – ceru, ka vēlētājiem būs konkrēti uzdevumi deputātiem. Kalpi strādā labi tad, ja saimnieki paši zina, ko grib šajā dzīvē, strādā paši un dod darbu arī kalpiem.

Jaunajā gadā visiem jelgavniekiem vēlu labas domas par sevi, sadarboties ar draugiem un kaimiņiem savas dzīves uzlabošanā un priecāties, ja ir panākumi gan pašiem, gan pilsētai!»

Mintauts Buškevics, Jelgavas domes deputāts:

«Pilsētā 2013. gads bija notikumiem bagāts: realizēti lieli infrastruktūras attīstības projekti, atklātas rūpnieciskās ražotnes, pilsēta ieguvusi jaunus pilsētvides vaibstus un sakārtotus ceļu posmus. Aizvadīti arī Vispārējie Dziesmu un Deju svētki, kuros pilsētu godam pārstāvēja 1036 dalībnieki, tādā veidā esot lielākā Latvijas pārstāvniecība aiz galvaspilsētas.

Skatoties nākotnē, kā sava darba prioritāti izvirzu pilsētā sekmēt kultūrvides sakārtošanu, kultūras procesu attīstību un kultūras pieejamību ikvienam, tāpēc iestāšos par 2014. gada budžetu pilsētas kultūras sfērai. Lūk, tikai daži piemēri!

Lai nodrošinātu kultūras iestāžu pieejamību, drošību un apmeklētāju ērtības, jāizveido automašīnu stāvvieta aiz Jelgavas kultūras nama. Tāpat tiek plānoti lielākās pilsētas kultūras iestādes energoefektivitātes paaugstināšanas darbi, kas sāktos ar jumta nomaiņu.

Šogad turpināsies Pasta salas renovācijas darbi, kur pievērsīšu pastiprinātu uzmanību, lai būvniecības procesā tiktu ņemti vērā tehniskie risinājumi un funkcionalitāte, lai šis komplekss būtu maksimāli pielāgots aktīvai atpūtai un veidotos kā unikāla mākslas un kultūras telpa, kur organizēt liela mēroga starptautiskus festivālus un citus pasākumus.

Uzskatu, ka jāmeklē iespējas un nepārtraukti jāaktualizē finanšu piesaiste Amatu mājas izveidei Jelgavā – attīstot radošumu un nodrošinot vidi seno un mūsdienu amatu apgūšanai, kur demonstrēt, iemācīties un nodot tālāk visdažādākās amatu prasmes un zināšanas.

Sekmējot mākslinieciskо pašizpausmi, jāatrod nepārtraukts atbalsts profesionālās mākslas, mākslinieciskās pašdarbības kolektīvu darbībai un attīstībai, tāpat mēģinājumu telpu noslogojuma optimizācija un materiāltehniskie resursi.

Turpināšu kultūrtūrisma piedāvājuma attīstīšanu, veidojot unikālus, tikai Jelgavai raksturīgus pasākumus un informācijas pieejamību par tiem, vides mākslas darbu iekļaušanu pilsētvidē.

Lai piepildās iecerētais, nepazaudējot iegūto, un tiek atrasts meklētais! Lai radošs mums visiem šis gads!»

Sergejs Stoļarovs, Jelgavas domes deputāts:

«Iedzīvotājiem ir nepieciešama drošība par nākotni. Šim gadam, kad sākam dzīvot, ikdienā izmantojot eiro, vajadzētu nest pozitīvas izmaiņas arī ikviena cilvēka, tajā skaitā jelgavnieka dzīvē. Būtisku uzmanību 2014. gadā, tāpat kā līdz šim, vēlos veltīt palīdzībai iedzīvotājiem. Pie manis kā pie deputāta vēršas cilvēki ar dažādām problēmām, un cenšos vienmēr tām meklēt risinājumu, jo tieši šim nolūkam jelgavnieki par mani vēlēšanās atdeva savu balsi – lai grūtā brīdī būtu pie kā meklēt palīdzību.

Otrkārt, gan ar idejām, gan aktīvu darbību vēlos turpināt attīstīt pilsētā tādu uzņēmējdarbības vidi, kas ļaus rasties jaunām darba vietām, tādējādi nodrošinot iedzīvotājiem tik nepieciešamo stabilitāti un drošību par nākotni. Būtiska loma tajā ir arī profesionālajai izglītībai, pielāgojot to darba tirgus prasībām un veicinot jauniešu izvēles izdarīšanu par labu tām profesijām, kurās Jelgavā iespējams atrast pieņemami atalgotu ilgtermiņa darbu.

Visbeidzot arī 2014. gadā turpināšu jau iepriekš iesāktās aktivitātes, cīnoties pret «legālajām narkotikām», kuras apdraud mūsu bērnu un jauniešu veselību un pat dzīvību. Te noteikti būtu nepieciešams arī visas sabiedrības atbalsts, jo cīņā pret šo ļaunumu malā nedrīkstētu palikt neviens.

Visiem jelgavniekiem un viņu tuvajiem cilvēkiem novēlu saglabāt mīļumu vienam pret otru un nebaidīties to izrādīt, atstāt visas rūpes sniega kupenās, kuras ar pavasara atnākšanu izgaisīs, un piedzīvot kādu sen gaidītu brīnumu! Lai mums visiem veicas!»

Valentīns Grigorjevs, Jelgavas domes deputāts:

«Aizvadītais gads bijis darbīgs mums visiem, un teju katrs ir ieguldījis savu artavu, lai varam dzīvot skaistā un sakārtotā pilsētā. Arī es visus savus spēkus esmu veltījis Jelgavas attīstībai un aktīvi iesaistījies jelgavniekiem aktuālu jautājumu risināšanā. Kopš pašvaldību vēlēšanām pagājušajā gadā kā Jelgavas domes deputāts esmu pieņēmis vienpadsmit apmeklētājus, kuri pie manis vērsušies galvenokārt saistībā ar jautājumiem un ierosinājumiem, kas skar komunālo jomu. Vismaz pusē gadījumu iedzīvotājiem izdevies palīdzēt, savukārt dažu jautājumu atrisināšanu nācies atstāt uz šo gadu, un es savus vēlētājus centīšos nepievilt. Pašlaik viens no aktuālākajiem jautājumiem ir darbs pie 2014. gada pašvaldības budžeta izstrādes, un man svarīgākais ir panākt, lai arī turpmāk būtu jūtama pilsētas attīstība un pietiekami līdzekļu tiktu atvēlēti tautsaimniecībai un pilsētvidei.

Visiem jelgavniekiem, visu konfesiju pārstāvjiem, novēlu priecīgus svētkus un laimīgu 2014. gadu!»

Dainis Liepiņš, Jelgavas domes deputāts:

«Man nav nekā jauna piebilstama salīdzinājumā ar 2013. gadu! Neviena no labas pārvaldības problēmām Jelgavā nav atrisināta, un pēc 2013. gada pašvaldību vēlēšanām Jelgavā vēl vairāk ir nostiprinājusies vara, kuras darbība ir balstīta uz lēmumu pieņemšanu ļoti šaurā lokā, bez atklātām diskusijām ar sabiedrību, vara, kuru vairāk uztrauc pompozi būvniecības objekti nekā mācību grāmatu esamība Jelgavas skolās, vara, kura nodarbojas ar represijām pret «nepareizajiem», vara, kura masveidā veic juridiski un ekonomiski apšaubāmus darījumus ar pašvaldības finanšu līdzekļiem, utt.! Es arī 2014. gadā palikšu pie savas pārliecības un mērķiem, ka Jelgavā ir iespējama demokrātiska un uz attīstību vērsta pašvaldība, un par to arī iestāšos savā darbībā!»

Ivars Jakovels, Jelgavas domes deputāts:

«Mans un, domāju, arī visas Jelgavas domes svarīgākais uzdevums ir nodrošināt atbalstu ģimenēm ar bērniem. Ir jāpaaugstina bērna piedzimšanas pabalsts, daudzbērnu ģimenēm jānosaka lielākas nekustamā īpašuma nodokļa atlaides. Mums jāatrod konstruktīvs risinājums, kā pašvaldība mazajiem jelgavniekiem var saīsināt gaidīšanu rindā uz vietu bērnudārzā un varbūt pat to pilnībā atcelt. Centīšos kolēģus pārliecināt, ka ir jāizveido domes fonds, kas rīkotu stipendiju konkursu mūsu pilsētas jaunajiem talantiem mākslā, kultūrā, sportā – lai varam izteikt pateicību un sniegt atbalstu cilvēkiem, kuri ar saviem sasniegumiem Jelgavu popularizē Latvijā un pasaulē. Rūpēšos par to, lai pašvaldība, finansējot un organizējot bezmaksas apmācību, palīdzētu bez maksas apgūt latviešu valodu jelgavniekiem, kam tas ir nepieciešams.»

Roberts Šlegelmilhs, Jelgavas domes deputāts:

«Novēlu visiem jelgavniekiem laimīgu un panākumiem pilnu šo gadu! Ne tikai šim gadam, bet arī turpmākajiem gadiem esmu definējis vairākas prioritātes. Protams, daudz kas ir atkarīgs no budžeta iespējām, kuras 2014. gadam neizskatās spožas.

Daudzdzīvokļu namu pagalmi, kuri atrodas Jelgavas centrā, kā arī mikrorajonos, ir ļoti sliktā stāvoklī. Izskatās, ka šogad neizdosies iedzīvināt pagalmu sakārtošanas programmu, jo tā nav līdz galam izstrādāta un budžetā tam nebūs finansējuma. Taču ceru, ka kopā ar koalīcijas partneriem spēsim vienoties un izstrādāt kvalitatīvu programmu 2015. gadam.

Jelgavas domei jākļūst modernākai un atvērtākai pret sabiedrību. Viens no veidiem, kā to sasniegt, – audio ierakstu nodrošināšana. Pie audio ierakstiem nevajadzētu apstāties, bet tiekties uz videotranslāciju nodrošināšanu internetā ne tikai domes sēdēm, bet arī komiteju sēdēm.

Mums ir jādod iespēja cilvēkiem nodarboties ar sportu ne tikai sporta zālēs un izglītības iestāžu tuvumā, bet arī citviet. Pašvaldībai piederošajās teritorijās, kurās ir pļavas vai krūmi, jāveido vienkārši un atklāta tipa sporta laukumi, līdzīgi kā tas ir ārzemēs. Jelgavā noteikti vajadzētu izveidot vismaz vienu ielu vingrošanas laukumu.

Strādāšu pie tā, lai 2014. gada valsts svētkos būtu vairāk nacionālas vides instalācijas un simbolikas. Būsim lepni par savu valsti un pilsētu! Protams, turpināšu risināt arī jelgavnieku ikdienas problēmas. Vienmēr esmu atvērts diskusijai!»

Andrejs Garančs, Jelgavas domes deputāts:

«Jau iepriekšējos gados ļoti daudz ir paveikts, rekonstruējot inženiertīklus un pilsētas ielas. Šie darbi jāturpina arī šogad, sekmīgi izmantojot ERAF līdzekļus.

Izglītība ir ne tikai pilsētas nākotne, bet arī visas valsts nākotne. Sevišķas rūpes jāveltī arī tam, lai nodrošinātu vietas bērnudārzā pirmsskolas vecuma bērniem.

Pilsētas centrā ir autoosta, kas nav tā pievilcīgākā. Jārisina jautājums par autoostas pārvietošanu pie dzelzceļa stacijas, lai būtu kopējs satiksmes mezgls.»

Sagatavoja Sintija Čepanone, foto Ivars Veiliņš

■ (melns kvadrātiņš) – raidījumiem «Lattelekom» klientiem iespējama valodas izvēle.

Pirmdiena, 13. janvāris

LTV1

6.02 «Province».*
6.30 «Rīta "Panorāma"».
8.35 ■«Mīlas viesulis 8». Vācijas seriāls. 1743.sērija.
9.30 «Vasara Amalfi». Melodrāma. (ar subt.).
11.10 «"Top-Shop" piedāvā... Televeikala skatlogs».
11.25 «Dzimtas detektīvs».*
12.25 «Kinotēka».*
12.55 «"Top-Shop" piedāvā... Televeikala skatlogs».
13.10 ■«Pelnrušķīte». Operas iestudējums (ar subtitriem).
15.20 «"Top-Shop" piedāvā... Televeikala skatlogs».
15.35 ■«Mīlas viesulis 8». Vācijas seriāls. 1743.sērija.
16.35 «Džeronīmo Stiltons 2». Animācijas seriāls. 15.sērija.
17.00 «Dardarija. Zeme, kurā viss ir iespējams».*
17.30 «Skats no malas».
18.00 «Dienas ziņas». (ar surdotulkojumu).
18.45 «Četras istabas».
19.25 ■«Mana ģimene 4». Seriāls. 1.sērija.
20.00 «"1000 jūdzes" pa ledāja pēdām».*
20.30 «Panorāma». 20.59 Sporta ziņas. 21.08 Laika ziņas.
21.15 «V.I.P. – Veiksme. Intuīcija. Prāts». TV spēle.
22.00 «Viss notiek!»
22.30 «Latvija var!»
23.00 «Nakts ziņas». 23.09 Sporta ziņas. 23.11 Laika ziņas.
23.15 «"De facto"».*
23.55 «Četras istabas».*
0.30 ■Agata Kristi. Mis Mārpla 6». Seriāls (ar subt.). 2.sērija.
4.55 «Kinotēka».*
5.25 «Četras istabas».*

LTV7

6.05 «Saules garša». Dokumentāla filma. 3.sērija.
6.35 ■«Tieši sirdī». Vācijas seriāls. 105.sērija.
7.20 «Sekotāji».*
8.20 «Skats rītdienā. Televeikala skatlogs».*
8.40 «Pie rīta kafijas».*
9.00 «Automoto raidījums nr.2. Televeikala skatlogs».*
9.20 «Vienmēr formā! "Deutsche Welle" žurnāls».
9.50 «Ģimenes detektīvs». Seriāls (ar subt.). 1.sērija.
10.40 «Mūsu Čārlijs 16». Seriāls. 11.sērija.
11.35 «Nemiera gars». Dokumentāla daudzsēriju filma. 4.sērija.
12.30 ■«Tieši sirdī». Vācijas seriāls. 105.sērija.
13.20 «Labākais no "Euromaxx". "Deutsche Welle" žurnāls».
13.50 «Vai Rīga jau gatava? Ne-pazīstamā Rīga».*
14.10 «VTB vienotās līgas spēle».* "VEF Rīga" – "Azovmaš".
16.10 «Mūsu Čārlijs 16». Seriāls. 12.sērija.
17.10 «Nemiera gars». Dokumentāla daudzsēriju filma. 5.sērija.
18.05 «Ģimenes detektīvs». Seriāls (ar subt.). 2.sērija.
19.00 «Šodien. Ziņas». (krievu val.).
19.30 «Ķepa uz sirds».
20.00 «Vai Rīga jau gatava? Zinātnes un mākslas vārdā».*
20.15 ■«Olimpiskie zelta mirkļi». Dokumentāla daudzsēriju filma.
21.15 «Olimpiskā sporta studija».
22.00 «Midsomeras slepkavības 3». Detektīvseriāls. 2.sērija.
23.50 ■«Dikte». Seriāls. 2.sērija.
0.45 «Sieva uz pilnu slodzi». Komēdijseriāls. 11. un 12.sērija.
1.45 «Visas durvis vaļā».* "SeMS" dokumentālie stāsti.
4.50 «"SeMS" piedāvā...»* Mūzikas grupu konkurss "Troksnis 4".

LNT

5.00 «Komisārs Reksis 14». Seriāls. 4.sērija.
5.45 «Ticīgo uzvaras balss».
6.15 «Bernards». Animācijas seriāls.
6.30 «Nedēļa novados. Kopsavilkums».
7.00 «900 sekundes». LNT rīta ziņu raidījums.
9.00 «Dzīvīte 2».
9.35 «Televeikala skatlogs».
9.45 «Bernards». Animācijas seriāls.
10.05 «Kā pavedināt savu vīru». Vācijas romantiska komēdija.
12.00 «Galileo».
13.00 «1001 nakts». Turcijas seriāls. 2009.g. 30.sērija.
14.00 «LNT dienas ziņas».
14.20 «Televeikala skatlogs».
14.35 «Rafteru ģimene 2». Austrālijas seriāls. 15.sērija.
15.40 «Patiesā dzīve». 92.sērija (ar subtitriem).
16.45 «Mežonīgā sirds». Meksikas seriāls. 49.sērija.
17.50 «Ziņas sešos».
18.00 «Mežonīgā sirds». Meksikas seriāls. 50.sērija.
19.00 «1001 nakts». Turcijas seriāls. 2009.g. 31.sērija.
20.00 «LNT ziņas».
20.30 «Sporta un laika ziņas».
20.35 «1/5 – tranzīta aktualitātes».
20.40 «Degpunktā».
21.15 TV PIRMIZRĀDE. «Leģenda nr.17». Krievijas sporta drāma.
0.00 «Dzimuši policisti 3». ASV seriāls. 2010.g. 6.sērija.
0.50 «Dzīvīte 2».
1.10 «LNT ziņu "Top 10"».
1.50 «Mežonīgā sirds». Meksikas seriāls. 49. un 50.sērija.
3.15 «Rafteru ģimene 2». Austrālijas seriāls. 15.sērija.
4.00 «Degpunktā».
4.25 «Nedēļa novados. Kopsavilkums».
4.50 «Bernards». Animācijas seriāls.

TV3

5.00 «Kobra». Seriāls. 8.sērija.
5.45 «Īpašo uzdevumu vienība "Hawaii 5-0"». ASV seriāls. 2.sērija.
6.35 «Sarkanais suns Klifords». Animācijas seriāls.
7.05 «Transformeri: tālākā cīņa». Animācijas seriāls.
7.30 «Bakugani». Animācijas seriāls.
7.50 «Tētuka meitiņas 3». Krievijas seriāls. 62. un 63.sērija.
8.50 «Medikopters 7». Vācijas un Austrijas seriāls. 6.sērija.
9.50 «Mitjaja stāstiņi». Ukrainas seriāls. 3. un 4.sērija.
11.00 «Māmiņu klubs».
11.30 «Garšīgi dzīvojam!» Kulinārijas raidījums.
12.05 «Televeikala skatlogs».
12.20 «Visi mīl Reimondu 8». ASV seriāls. 192. un 193.sērija.
13.25 «Transformeri: tālākā cīņa». Animācijas seriāls. 22.sērija.
13.55 «Aģents Dadlijs». Animācijas seriāls. 17.sērija.
14.25 «Denijs spoks 2». Animācijas seriāls. 11.sērija.
14.50 «Meklējot īsto». Vācijas seriāls. 153. un 154.sērija.
15.55 «Ēnu spēles». Latvijas detektīvseriāls. 8.sērija.
16.55 «Tētuka meitiņas 3». Krievijas seriāls. 64. un 65.sērija.
18.00 «Dzīvās lelles». ASV realitātes šovs.
19.00 «TV3 ziņas».
19.30 «Bez tabu».
20.20 «Iespējams tikai Krievijā». Latvijas amatiervideo raidījums.
21.00 «Īpašo uzdevumu vienība "Hawaii 5-0" 3». Seriāls. 5.sērija.
22.00 «CSI Lasvegasa 13». ASV seriāls. 2.sērija.
23.00 «Radīti skatuvei 4». ASV seriāls. 4.sērija.
0.00 «Nekā personīga».
0.55 «Ēnu spēles». Latvijas detektīvseriāls. 8.sērija.
1.50 «Meklējot īsto». Vācijas seriāls. 153. un 154.sērija.
2.40 «Medikopters 7». Vācijas un Austrijas seriāls. 6.sērija.
3.30 «Kobra». Seriāls. 8.sērija.
4.20 «Bez tabu».

Otrdiena, 14. janvāris

LTV1

6.02 «Province».*
6.30 «Rīta "Panorāma"».
8.35 ■«Mīlas viesulis 8». Vācijas seriāls. 1744.sērija.
9.30 «"1000 jūdzes" pa ledāja pēdām».*
10.00 «Četras istabas».*
10.40 ■«Mana ģimene 4». Seriāls. 1.sērija.
11.15 «"Top-Shop" piedāvā... Televeikala skatlogs».
11.30 «Sapņu viesnīca. Labās cerības rags». Melodrāma.
13.10 «"Top-Shop" piedāvā... Televeikala skatlogs».
13.25 ■«Sasalusī planēta». 6.sērija. BBC dokumentāla filma.
14.25 «Viss notiek!»*
15.00 «"Top-Shop" piedāvā... Televeikala skatlogs».
15.15 ■«Mīlas viesulis 8». Vācijas seriāls. 1744.sērija.
16.15 «Džeronīmo Stiltons 2». Animācijas seriāls. 16.sērija.
16.40 «Mārvijs Hemmers. "Nacionālās ģeogrāfijas" pasaule».
17.05 ■«Luijs». Animācijas seriāls. 16.sērija.
17.15 «100 g kultūras. Nacionālie dārgumi».
18.00 «Dienas ziņas». (ar surdotulkojumu).
18.45 «Četras istabas».
19.25 ■«Mana ģimene 4». Seriāls. 2.sērija.
20.00 «"1000 jūdzes" pa ledāja pēdām».*
20.30 «Panorāma». 20.59 Sporta ziņas. 21.08 Laika ziņas.
21.15 «1:1. Aktuālā intervija».
22.00 ■TV PIRMIZRĀDE. «Zudušais demokrātijas signāls». Dok.filma.
23.00 «Nakts ziņas». 23.09 Sporta ziņas. 23.11 Laika ziņas.
23.15 «100 g kultūras. Nacionālie dārgumi».*
0.00 «Četras istabas».*
0.35 «Vertikāle».*
1.05 «Aizliegtais paņēmiens».*
1.50 «Vai Rīga jau gatava? Zinātnes un mākslas vārdā».*
4.55 «Skats no malas».*
5.25 «Četras istabas».*

LTV7

6.05 «Saules garša». Dokumentāla filma. 4.sērija.
6.40 ■«Tieši sirdī». Vācijas seriāls. 106.sērija.
7.30 «Iedzīļinoties klimata pārmaiņās». Dokumentāla filma.
8.00 «Nedēļas apskats. Televeikala skatlogs».*
8.20 «Jūrā un krastā. Televeikala skatlogs».*
8.40 «Kad stārķis palidojis garām». Dokumentāla filma. 5.sērija.
9.15 «Globalizācija 3000. "Deutsche Welle" žurnāls».
9.45 «Ģimenes detektīvs». Seriāls (ar subt.). 2.sērija.
10.40 «Mūsu Čārlijs 16». Seriāls. 12.sērija.
11.35 «Nemiera gars». Dokumentāla daudzsēriju filma. 5.sērija.
12.30 ■«Tieši sirdī». Vācijas seriāls. 106.sērija.
13.20 «Vienmēr formā! "Deutsche Welle" žurnāls».
13.55 «Pasaules meistarsacīkšu atlases spēle rokasbumbā».* Latvija – Portugāle.
15.15 «Olimpiskā sporta studija».*
16.10 «Mūsu Čārlijs 16». Seriāls. 13.sērija.
17.10 «Nemiera gars». Dokumentāla daudzsēriju filma. 6.sērija.
18.05 «Ģimenes detektīvs». Seriāls (ar subt.). 3.sērija.
19.00 «Šodien. Ziņas». (krievu val.).
19.15 TIEŠRAIDE. «Jaunatnes hokeja līgas spēle». HK "Rīga" – "Junostj".
21.40 «Tavs auto».
22.10 «Autosporta programma nr.1».
22.40 «Lilīhammera». Seriāls. 4.sērija.
23.35 «"SeMS" ceļo».*
0.35 «Vienmēr formā! "Deutsche Welle" žurnāls».
1.05 «Sieva uz pilnu slodzi». Komēdijseriāls. 13.sērija.
1.35 «Visas durvis vaļā. "SeMS" dokumentālie stāsti».*
4.50 «"SeMS" piedāvā... Mūzikas grupu konkurss "Troksnis 4"».*

LNT

5.00 «Patiesā dzīve». 92.sērija (ar subtitriem).
5.45 «Ticīgo uzvaras balss».
6.15 «Gadās arī trakāk 4». ASV komēdijseriāls. 8.sērija.
6.45 «Šodien novados».
7.00 «900 sekundes». LNT rīta ziņu raidījums.
9.00 «Dzīvīte 2».
9.35 «Televeikala skatlogs».
9.50 «Leģenda nr.17». Krievijas sporta drāma. 2012.g.
12.30 «Galileo».
13.00 «1001 nakts». Turcijas seriāls. 2009.g. 31.sērija.
14.00 «LNT dienas ziņas».
14.20 «Televeikala skatlogs».
14.35 «Rafteru ģimene 2». Austrālijas seriāls. 16.sērija.
15.40 «Patiesā dzīve». 93.sērija (ar subtitriem).
16.45 «Mežonīgā sirds». Meksikas seriāls. 51.sērija.
17.50 «Ziņas sešos».
18.00 «Mežonīgā sirds». Meksikas seriāls. 52.sērija.
19.00 «1001 nakts». Turcijas seriāls. 2009.g. 32.sērija.
20.00 «LNT ziņas».
20.30 «Sporta un laika ziņas».
20.35 «Degpunktā».
21.10 TV PIRMIZRĀDE. «Saldi rūgtā mīlestība». Romantiska komēdija.
23.05 «Nikita 2». ASV seriāls. 23.sērija.
0.00 «Dzīvīte 2».
0.20 «Amerikas ekstrasensu cīņas». Šovs. 3. un 4.sērija.
1.55 «Mežonīgā sirds». Meksikas seriāls. 51. un 52.sērija.
3.20 «Degpunktā».
3.45 «Šodien novados».
3.55 «Rafteru ģimene 2». Austrālijas seriāls. 16.sērija.
4.40 «Bernards». Animācijas seriāls.

TV3

5.00 «Kobra». Seriāls. 9.sērija.
5.45 «Īpašo uzdevumu vienība "Hawaii 5-0"». Seriāls. 3.sērija.
6.40 «Sarkanais suns Klifords». Animācijas seriāls.
7.10 «Transformeri: tālākā cīņa». Animācijas seriāls.
7.40 «Bakugani». Animācijas seriāls.
8.00 «Tētuka meitiņas 3». Krievijas seriāls. 65. un 66.sērija.
9.00 «Medikopters 7». Vācijas un Austrijas seriāls. 7.sērija.
10.00 «Īpašo uzdevumu vienība "Hawaii 5-0" 3». Seriāls. 5.sērija.
11.00 «Mahinatori 2». ASV seriāls. 5.sērija.
12.00 «Televeikala skatlogs».
12.15 «Visi mīl Reimondu 8». ASV seriāls. 194.sērija.
12.50 «Visi mīl Reimondu 9». ASV seriāls. 195.sērija.
13.20 «Transformeri: tālākā cīņa». Seriāls. 23.sērija.
13.50 «Aģents Dadlijs». Animācijas seriāls. 18.sērija.
14.25 «Denijs spoks 2». Animācijas seriāls. 12.sērija.
14.50 «Meklējot īsto». Vācijas seriāls. 155. un 156.sērija.
15.55 «Ēnu spēles». Latvijas detektīvseriāls. 9.sērija.
16.55 «Tētuka meitiņas 4». Krievijas seriāls. 67. un 68.sērija.
18.00 «Dzīvās lelles». ASV realitātes šovs. 8.sērija.
19.00 «TV3 ziņas».
19.30 «Bez tabu».
20.20 «Iespējams tikai Krievijā». Latvijas amatiervideo raidījums.
21.00 «Elementāri, Vatson!» ASV seriāls. 7.sērija.
22.00 «CSI Nujorka 9». ASV seriāls. 2012.g. 2.sērija.
23.00 «Atriebība». ASV seriāls. 2011.g. 18.sērija.
0.00 «Grēcīgā Kalifornija 4». ASV seriāls. 9.sērija.
0.30 «Visi mīl Reimondu 8». ASV seriāls. 194.sērija.
1.00 «Ēnu spēles». Latvijas detektīvseriāls. 9.sērija.
1.55 «Meklējot īsto». Vācijas seriāls. 155. un 156.sērija.
2.50 «Medikopters 7». Vācijas un Austrijas seriāls. 8.sērija.
3.35 «Kobra». Seriāls. 10.sērija.
4.20 «Bez tabu».

Trešdiena, 15. janvāris

LTV1

6.02 «Province».*
6.30 «Rīta "Panorāma"».
8.35 ■«Mīlas viesulis 8». Vācijas seriāls. 1745.sērija.
9.30 «"1000 jūdzes" pa ledāja pēdām».*
10.00 «Četras istabas».*
10.40 ■«Mana ģimene 4». Seriāls. 2.sērija.
11.15 «"Top-Shop" piedāvā... Televeikala skatlogs».
11.30 «Aizliegtais paņēmiens».*
12.15 «Zudušais demokrātijas signāls». Dokumentāla filma.
13.15 «"Top-Shop" piedāvā... Televeikala skatlogs».
13.30 «Aculiecinieks».*
13.50 «Latvija var!»*
14.20 «V.I.P. – Veiksme. Intuīcija. Prāts».* TV spēle.
15.05 «"Top-Shop" piedāvā... Televeikala skatlogs».
15.20 ■«Mīlas viesulis 8». Vācijas seriāls. 1745.sērija.
16.20 «Džeronīmo Stiltons 2». Animācijas seriāls. 21.sērija.
16.45 «Kas te? Es te!»*
17.15 «100 g kultūras. Personība».
18.00 «Dienas ziņas». (ar surdotulkojumu).
18.45 «Četras istabas».
19.25 ■«Mana ģimene 4». Seriāls. 3.sērija.
20.00 «"1000 jūdzes" pa ledāja pēdām».*
20.30 «Panorāma». 20.59 Sporta ziņas. 21.08 Laika ziņas.
21.13 «Latloto. "Viking Lotto"».
21.20 «Sastrēgumstunda».
22.30 «Zebra».
22.45 «Nākotnes parks».
23.00 «Nakts ziņas». 23.09 Sporta ziņas. 23.11 Laika ziņas.
23.15 «100 g kultūras. Personība».*
0.00 «Četras istabas».*
0.35 «1:1. Aktuālā intervija».*
1.25 «Kinotēka».*
1.55 «Aciliecinieks».*
4.55 «Vides fakti».* (ar subt.).
5.25 «Četras istabas».*

LTV7

6.05 «Saules garša». Dokumentāla filma. 5.sērija.
6.40 ■«Tieši sirdī». Vācijas seriāls. 107.sērija.
7.30 «Kad stārķis palidojis garām». Dokumentāla filma. 6.sērija.
8.05 «Tunzivju audzētavas». Dokumentāla filma.
8.15 «Rūpes par tevi. Televeikala skatlogs».*
8.35 «Komercdarbība šodien. Televeikala skatlogs».*
8.55 «Brīvdienu ceļvedis. Televeikala skatlogs».*
9.15 «Projekts "Nākotne". "Deutsche Welle" žurnāls».
9.45 «Ģimenes detektīvs». Seriāls (ar subt.). 3.sērija.
10.40 «Mūsu Čārlijs 16». Seriāls. 13.sērija.
11.35 «Nemiera gars». Dokumentāla daudzsēriju filma. 6.sērija.
12.30 ■«Tieši sirdī». Vācijas seriāls. 107.sērija.
13.20 «Globalizācija 3000. "Deutsche Welle" žurnāls».
13.50 «Vai Rīga jau gatava? Zinātnes un mākslas vārdā».*
14.10 «Pasaules kausa izcīņa skeletonā».* 1. un 2.brauciens vīriešiem. Pārraide no Vinterbergas Vācijā.
16.10 «Mūsu Čārlijs 16». Seriāls. 14.sērija.
17.10 «Nemiera gars». Dokumentāla daudzsēriju filma. 7.sērija.
18.05 «Ģimenes detektīvs». Seriāls (ar subt.). 4.sērija.
19.00 «Šodien. Ziņas». (krievu val.).
19.30 ■«Noķert kadrā». Dokumentāla daudzsēriju filma. 5.sērija.
20.00 «Globalizācija 3000. "Deutsche Welle" žurnāls».
20.30 «Visas durvis vaļā. "SeMS" dokumentālie stāsti».*
21.00 «Kā darbojas Visums? 2». Dokumentāla filma. 1.sērija.
21.50 «Makšķerēšanas noslēpumi».
22.20 «Ātruma cilts».
22.50 «Plūstošais zelts». Dokumentāla filma.
0.00 «Skanošie gadalaiki». Dokumentāla filma.
0.30 «Sieva uz pilnu slodzi». Komēdijseriāls. 14. un 15.sērija.
1.30 «Visas durvis vaļā».* "SeMS" dokumentālie stāsti.
4.50 «"SeMS" piedāvā...»* Mūzikas grupu konkurss "Troksnis 4".

LNT

5.00 «Patiesā dzīve». 93.sērija (ar subtitriem).
5.45 «Ticīgo uzvaras balss».
6.15 «Gadās arī trakāk 4». ASV komēdijseriāls. 9.sērija.
6.45 «Šodien novados».
7.00 «900 sekundes». LNT rīta ziņu raidījums.
9.00 «Dzīvīte 2».
9.35 «Televeikala skatlogs».
9.50 «Bernards». Animācijas seriāls.
10.05 «Saldi rūgtā mīlestība». Vācijas romantiska komēdija.
12.00 «Dzintara dziesmas».
13.00 «1001 nakts». Turcijas seriāls. 2009.g. 32.sērija.
14.00 «LNT dienas ziņas».
14.20 «Televeikala skatlogs».
14.35 «Rafteru ģimene 2». Austrālijas seriāls. 17.sērija.
15.40 «Patiesā dzīve». 94.sērija (ar subtitriem).
16.45 «Mežonīgā sirds». Meksikas seriāls. 53.sērija.
17.50 «Ziņas sešos».
18.00 «Mežonīgā sirds». Meksikas seriāls. 54.sērija.
19.00 «1001 nakts». Turcijas seriāls. 2009.g. 33.sērija.
20.00 «LNT ziņas».
20.30 «Sporta un laika ziņas».
20.35 «Degpunktā».
21.10 «Eiro jautājums». Informatīvs raidījums.
21.40 «Pārgalvīgie policisti». Vācijas seriāls. 2.sērija.
22.40 JAUNUMS! «Noziegums Parīzē». Seriāls. 1.sērija.
23.45 «Dzīvīte 2».
0.05 «Likums un kārtība 7». ASV seriāls. 6. un 7.sērija.
1.35 «Mežonīgā sirds». Meksikas seriāls. 53. un 54.sērija.
3.00 «Degpunktā».
3.25 «Šodien novados».
3.35 «Rafteru ģimene 2». Austrālijas seriāls. 17.sērija.
4.15 «Galileo».
4.40 «Bernards». Animācijas seriāls.

TV3

5.00 «Kobra». Seriāls. 10.sērija.
5.45 «Īpašo uzdevumu vienība "Hawaii 5-0"». Seriāls. 4.sērija.
6.40 «Sarkanais suns Klifords». Animācijas seriāls.
7.10 «Transformeri: tālākā cīņa». Animācijas seriāls.
7.40 «Bakugani». Animācijas seriāls.
8.00 «Tētuka meitiņas 4». Krievijas seriāls. 67. un 68.sērija.
9.00 «Medikopters 7». Vācijas un Austrijas seriāls. 8.sērija.
10.00 «Elementāri, Vatson!» ASV seriāls. 2012.g. 7.sērija.
11.00 «Mahinatori 2». ASV seriāls. 6.sērija.
12.00 «Televeikala skatlogs».
12.15 «Visi mīl Reimondu 9». ASV seriāls. 196. un 197.sērija.
13.20 «Transformeri: tālākā cīņa». Animācijas seriāls. 24.sērija.
13.50 «Aģents Dadlijs». Animācijas seriāls. 19.sērija.
14.25 «Denijs spoks 2». Animācijas seriāls. 13.sērija.
14.50 «Meklējot īsto». Vācijas seriāls. 157. un 158.sērija.
15.55 «Ēnu spēles». Latvijas detektīvseriāls. 10.sērija.
16.55 «Tētuka meitiņas 5». Krievijas seriāls. 1. un 2.sērija.
18.00 «Dzīvās lelles». ASV realitātes šovs. 9.sērija.
19.00 «TV3 ziņas».
19.30 «Bez tabu».
20.20 «Iespējams tikai Krievijā». Latvijas amatiervideo raidījums.
21.00 «Ekstrasensu cīņas 13». Realitātes šovs. 19.sērija.
22.10 «"Ievas" pārvērtības 5».
23.00 «Kinomānija 5».
23.30 «Likums un kārtība: Losandželosa». Seriāls. 18.sērija.
0.25 «Visi mīl Reimondu 9». ASV seriāls. 196.sērija.
0.55 «Ēnu spēles». Latvijas detektīvseriāls. 10.sērija.
1.50 «Meklējot īsto». Vācijas seriāls. 157. un 158.sērija.
2.40 «Medikopters 7». Vācijas un Austrijas seriāls. 3.sērija.
3.25 «Kobra». Seriāls. 3.sērija.
4.20 «Bez tabu».

Ceturtdiena, 16. janvāris

LTV1

6.02 «Province».*
6.30 «Rīta "Panorāma"».
8.35 ■«Mīlas viesulis 8». Vācijas seriāls. 1746.sērija.
9.30 «"1000 jūdzes" pa ledāja pēdām».*
10.00 «Četras istabas».*
10.40 ■«Mana ģimene 4». Seriāls. 3.sērija.
11.15 «"Top-Shop" piedāvā... Televeikala skatlogs».
11.30 «Sastrēgumstunda».* (ar surdotulkojumu).
12.40 «"De facto"».* (ar subt.).
13.20 «"Top-Shop" piedāvā... Televeikala skatlogs».
13.35 «Province».* (ar subt.).
14.05 «Kas var būt labāks par šo?»* (ar subt.).
14.35 «Zebra».*
14.50 «Nākotnes parks».*
15.05 «"Top-Shop" piedāvā... Televeikala skatlogs».
15.20 ■«Mīlas viesulis 8». Vācijas seriāls. 1746.sērija.
16.20 ■«Lauku peles un pilsētas peles piedzīvojumi».
16.45 «Kas te? Es te!»*
17.15 «100 g kultūras. Diskusija».
18.00 «Dienas ziņas». (ar surdotulkojumu).
18.45 «Četras istabas».
19.25 ■«Mana ģimene 4». Seriāls. 4.sērija.
20.00 «1000 jūdzes pa ledāja pēdām». 5.sērija.
20.30 «Panorāma». 20.59 Sporta ziņas. 21.08 Laika ziņas.
21.15 ■«Selfridžs». Seriāls. 6.sērija.
22.05 ■«Piektdienas vakariņas». Komēdijseriāls. 5. un 6.sērija.
23.00 «Nakts ziņas». 23.09 Sporta ziņas. 23.11 Laika ziņas.
23.15 «100 g kultūras. Diskusija».*
0.00 «Četras istabas».*
0.35 «Sastrēgumstunda».*
1.40 «Province».* (ar subt.).
4.55 «Vertikāle».*
5.25 «Četras istabas».*

LTV7

6.05 «Saules garša». Dokumentāla filma. 6.sērija.
6.40 ■«Tieši sirdī». Vācijas seriāls. 108.sērija.
7.30 «Kad stārķis palidojis garām». Dokumentāla filma. 7.sērija.
8.05 «Kultūras mantojums 3D». Dokumentāla filma.
8.15 «TV mozaīka».*
8.35 «Laiks uzņēmējiem. Televeikala skatlogs».*
8.55 «Vārds uzņēmējiem. Televeikala skatlogs».*
9.15 «Pie stūres. "Deutsche Welle" žurnāls».
9.45 «Ģimenes detektīvs». Seriāls (ar subt.). 4.sērija.
10.40 «Mūsu Čārlijs 16». Seriāls. 14.sērija.
11.35 «Nemiera gars». Dokumentāla daudzsēriju filma. 7.sērija.
12.30 ■«Tieši sirdī». Vācijas seriāls. 108.sērija.
13.20 «Projekts "Nākotne". "Deutsche Welle" žurnāls».
13.50 «Vai Rīga jau gatava? Rīgas pagalmu stāsts».*
14.10 «Pasaules kausa izcīņa bobslejā».* 1. un 2.brauciens divniekiem. Pārraide no Vinterbergas Vācijā.
16.10 «Mūsu Čārlijs 16». Seriāls. 15.sērija.
17.10 «Nemiera gars». Dokumentāla daudzsēriju filma. 8.sērija.
18.05 «Ģimenes detektīvs». Seriāls (ar subt.). 5.sērija.
19.00 «Šodien. Ziņas». (krievu val.).
19.30 ■«Noķert kadrā». Dokumentāla daudzsēriju filma. 6.sērija.
20.00 «Projekts "Nākotne". "Deutsche Welle" žurnāls».
20.30 «Spots».*
21.00 ■«Putins, Krievija un Rietumi». BBC dok.filma. 2.sērija.
22.10 «Makšķerē kopā ar Olti!»
22.40 «Motociklisti».
23.10 «Kā darbojas Visums? 2». Dokumentāla filma. 1.sērija.
0.00 «Tavs auto».*
0.30 «Autosporta programma nr.1».*
1.00 «Sieva uz pilnu slodzi». Komēdijseriāls. 16. un 17.sērija.
2.00 «Visas durvis vaļā».* "SeMS" dokumentālie stāsti.
4.50 «"SeMS" piedāvā...»* Mūzikas grupu konkurss "Troksnis 4".

LNT

5.00 «Patiesā dzīve». 94.sērija (ar subtitriem).
5.45 «Ticīgo uzvaras balss».
6.15 «Gadās arī trakāk 4». ASV komēdijseriāls. 10.sērija.
6.45 «Šodien novados».
7.00 «900 sekundes». LNT rīta ziņu raidījums.
9.00 «Dzīvīte 2».
9.35 «Televeikala skatlogs».
9.50 «Bernards». Animācijas seriāls.
10.00 «Draugi uz mūžu». Vācijas romantiska komēdija.
12.00 «Pārgalvīgie policisti». Vācijas seriāls. 2012.g. 2.sērija.
13.00 «1001 nakts». Turcijas seriāls. 2009.g. 33.sērija.
14.00 «LNT dienas ziņas».
14.20 «Televeikala skatlogs».
14.35 «Rafteru ģimene 2». Austrālijas seriāls. 18.sērija.
15.40 «Patiesā dzīve». 95.sērija (ar subtitriem).
16.45 «Mežonīgā sirds». Meksikas seriāls. 55.sērija.
17.50 «Ziņas sešos».
18.00 «Mežonīgā sirds». Meksikas seriāls. 56.sērija.
19.00 «1001 nakts». Turcijas seriāls. 2009.g. 34.sērija.
20.00 «LNT ziņas».
20.30 «Sporta un laika ziņas».
20.35 «Basketbols TV».
20.40 «Degpunktā».
21.15 «Dzīves krustcelēs 3». Dokumentālu filmu cikls. 1.sērija.
22.10 TV PIRMIZRĀDE. «Pusnakts Parīzē». Romantiska komēdija.
0.05 «Dzīvīte 2».
0.25 «Likums un kārtība 7». ASV seriāls. 8.sērija.
1.10 «Mežonīgā sirds». Meksikas seriāls. 55. un 56.sērija.
2.40 «Degpunktā».
3.05 «Šodien novados».
3.15 «Rafteru ģimene 2». Austrālijas seriāls. 18.sērija.
4.00 «Galileo».
4.45 «Bernards». Animācijas seriāls.

TV3

5.00 «Kobra». Seriāls. 11.sērija.
5.45 «Īpašo uzdevumu vienība "Hawaii 5-0"». Seriāls. 5.sērija.
6.40 «Sarkanais suns Klifords». Animācijas seriāls.
7.10 «Transformeri: tālākā cīņa». Animācijas seriāls.
7.40 «Bakugani». Animācijas seriāls.
8.00 «Tētuka meitiņas 5». Krievijas seriāls. 1. un 2.sērija.
9.00 «Neiespējamā misija 4».
10.00 «Ekstrasensu cīņas 13». Realitātes šovs. 19.sērija.
11.00 «Mahinatori 2». ASV seriāls. 7.sērija.
12.00 «Televeikala skatlogs».
12.15 «Visi mīl Reimondu 9». ASV seriāls. 198. un 199.sērija.
13.20 «Transformeri: tālākā cīņa». Animācijas seriāls. 25.sērija.
13.50 «Aģents Dadlijs». Animācijas seriāls. 20.sērija.
14.25 «Ziņkārīgais Džordžs 2». Animācijas seriāls. 19.sērija.
14.50 «Meklējot īsto». Vācijas seriāls. 159. un 160.sērija.
15.55 «Ēnu spēles». Latvijas detektīvseriāls. 11.sērija.
16.55 «Tētuka meitiņas 5». Krievijas seriāls. 3. un 4.sērija.
18.00 «Dzīvās lelles 2». ASV realitātes šovs.
19.00 «TV3 ziņas».
19.30 «Bez tabu».
20.20 «Iespējams tikai Krievijā». Latvijas amatiervideo raidījums.
21.00 «Nozieguma skelets 8». ASV seriāls. 16.sērija.
22.00 TV PIRMIZRĀDE. «Nolaupītā 2». Spraiga sižeta filma.
23.55 «"Overtime TV"». Latvijas raidījums par sportu.
0.55 «Ēnu spēles». Latvijas detektīvseriāls. 11.sērija.
1.45 «Meklējot īsto». Vācijas seriāls. 159. un 160.sērija.
2.40 «Neiespējamā misija 4». 1.sērija.
3.30 «Kobra». Seriāls. 11.sērija.
4.20 «Bez tabu».

Piektdiena, 17. janvāris

LTV1

6.02 «Province».*
6.30 «Rīta "Panorāma"».
8.35 «Alpu dakteris 2». Seriāls. 6.sērija.
9.30 «"1000 jūdzes" pa ledāja pēdām».*
10.00 «Četras istabas».*
10.35 ■«Mana ģimene 4». Seriāls. 4.sērija.
11.10 «"Top-Shop" piedāvā... Televeikala skatlogs».
11.25 «Labāki laiki». Seriāls. 15.sērija.
12.30 «1:1. Aktuālā intervija».*
13.15 «"Top-Shop" piedāvā... Televeikala skatlogs».
13.30 «100 g kultūras. Diskusija».*
14.15 «100 g kultūras. Personība».*
15.00 «100 g kultūras. Nacionālie dārgumi».*
15.45 «Vides fakti».* (ar subt.).
16.15 «"Top-Shop" piedāvā... Televeikala skatlogs».
16.35 ■«Lauku peles un pilsētas peles piedzīvojumi».
17.05 «Alpu dakteris 2». Seriāls. 6.sērija.
18.00 «Dienas ziņas». (ar surdotulkojumu).
18.50 «Vai Rīga jau gatava? Zinātnes un mākslas vārdā».*
19.15 «Gudrs, vēl gudrāks».
20.30 «Panorāma». 20.59 Sporta ziņas. 21.08 Laika ziņas.
21.15 TIEŠRAIDE. «Rīga 2014 – Eiropas kultūras galvaspilsētas gada atklāšana». Pārraide no Latvijas Nacionālās operas.
22.00 ■«Inspektors Lūiss». Seriāls (ar subt.). 2.sērija.
23.00 «Nakts ziņas». 23.09 Sporta ziņas. 23.11 Laika ziņas.
23.13 ■«Inspektors Lūiss». Seriāls (ar subt.). 2.sērija.
1.40 «Latvijas šlāgeraptauja 2014».*
2.35 «Labāki laiki». Seriāls. 15.sērija.
3.40 «Vai Rīga jau gatava? Ne-pazīstamā Rīga».*
3.55 «Latvijas gada balva sportā 2013».*

LTV7

6.05 «Dabas formas». Dokumentāla filma. 1.sērija.
6.35 ■«Tieši sirdī». Vācijas seriāls. 109.sērija.
7.25 «Kad stārķis palidojis garām». Dok.filma. 8.sērija.
7.55 «Rūpes par tevi. Televeikala skatlogs».*
8.15 «Biznesa klase. Televeikala skatlogs».*
8.20 «Jūrā un krastā. Televeikala skatlogs».*
8.35 «Tādas lietas. Televeikala skatlogs».*
8.55 «Attīstības kods. Televeikala skatlogs».*
9.15 «Labākais no "Euromaxx." "Deutsche Welle" žurnāls».
9.45 «Ģimenes detektīvs». Seriāls (ar subt.). 5.sērija.
10.40 «Mūsu Čārlijs 16». Seriāls. 15.sērija.
11.35 «Nemiera gars». Dokumentāla daudzsēriju filma. 8.sērija.
12.30 ■«Tieši sirdī». Vācijas seriāls. 109.sērija.
13.20 «Pie stūres. "Deutsche Welle" žurnāls».
13.50 «Vai Rīga jau gatava? 1914. – 2014».*
14.10 «Pasaules kausa izcīņa bobslejā».* 1. un 2.brauciens četriniekiem. Pārraide no Vinterbergas Vācijā.
16.10 «Mūsu Čārlijs 16». Seriāls. 16.sērija.
17.10 «Nemiera gars». Dokumentāla filma. 9.sērija.
18.05 «Ģimenes detektīvs». Seriāls (ar subt.). 6.sērija.
19.00 «Šodien. Ziņas». (krievu val.).
19.30 ■«Noķert kadrā». Dokumentāla filma. 7.sērija.
20.00 «Pie stūres. "Deutsche Welle" žurnāls».
20.30 «Lielais cirks 9». 10.daļa.
21.30 «Šērvudas Robins». Seriāls. 23. un 24.sērija.
23.25 «Makšķerēšanas noslēpumi».*
23.55 «Ātruma cilts».*
0.30 «Sieva uz pilnu slodzi». Komēdijseriāls. 18. un 19.sērija.
1.30 «Visas durvis vaļā».* "SeMS" dokumentālie stāsti.
2.00 ■«Noķert kadrā». Dokumentāla filma. 5.sērija.
2.30 «Caurā māja». Animācijas filma.
2.40 «Labākās latviešu mūzikas izlase. "Mikrofona" dziesmas».
4.10 «Pasaules kausa izcīņa bobslejā».* 1. un 2.brauciens četriniekiem. Pārraide no Vinterbergas Vācijā.

LNT

5.00 «Patiesā dzīve». 95.sērija (ar subtitriem).
5.45 «Ticīgo uzvaras balss».
6.15 «Gadās arī trakāk 4». ASV komēdijseriāls. 11.sērija.
6.45 «Šodien novados».
7.00 «900 sekundes». LNT rīta ziņu raidījums.
9.00 «Dzīvīte 2».
9.30 «Basketbols TV».
9.35 «Televeikala skatlogs».
9.50 «Bernards». Animācijas seriāls.
10.05 «Pusnakts Parīzē». Romantiska komēdija.
12.00 «Noziegums Parīzē». Seriāls. 1.sērija.
13.00 «1001 nakts». Turcijas seriāls. 2009.g. 34.sērija.
14.00 «LNT dienas ziņas».
14.20 «Televeikala skatlogs».
14.35 «Rafteru ģimene 2». Austrālijas seriāls. 19.sērija.
15.40 «Patiesā dzīve». 96.sērija (ar subtitriem).
16.45 «Mežonīgā sirds». Meksikas seriāls. 57.sērija.
17.50 «Ziņas sešos».
18.00 «Mežonīgā sirds». Meksikas seriāls. 58.sērija.
19.00 «1001 nakts». Turcijas seriāls. 2009.g. 35.sērija.
20.00 «LNT ziņas».
20.30 «Sporta un laika ziņas».
20.35 «Degpunktā».
21.05 «Ilgais ceļš kāpās». Latvijas drāma. 1981.g. 3.sērija.
22.30 «Rēgu rakstnieks». Francijas un Vācijas trilleris.
1.00 «Dzīvīte 2».
1.20 «Mežonīgā sirds». Meksikas seriāls. 57. un 58.sērija.
2.45 «Degpunktā».
3.10 «Šodien novados».
3.20 «Rafteru ģimene 2». Austrālijas seriāls. 19.sērija.
4.00 «Galileo».
4.50 «Bernards». Animācijas seriāls.

TV3

5.00 «Kobra». Seriāls. 12.sērija.
5.45 «Īpašo uzdevumu vienība "Hawaii 5-0"». Seriāls. 6.sērija.
6.40 «Sarkanais suns Klifords». Animācijas seriāls.
7.10 «Transformeri: tālākā cīņa». Animācijas seriāls.
7.40 «Bakugani». Animācijas seriāls.
8.00 «Tētuka meitiņas 5». Krievijas seriāls. 3. un 4.sērija.
9.00 «Neiespējamā misija 4».
10.00 «Nozieguma skelets 8». ASV seriāls. 16.sērija.
11.00 «Mahinatori 2». ASV seriāls. 8.sērija.
12.00 «Televeikala skatlogs».
12.15 «Visi mīl Reimondu 9». ASV seriāls. 200. un 201.sērija.
13.20 «Transformeri: tālākā cīņa». Animācijas seriāls. 26.sērija.
13.50 «Džeiks un Nekurnekadzemes pirāti 2». Anim.seriāls.
14.25 «Ziņkārīgais Džordžs 2». Animācijas seriāls. 20.sērija.
14.50 «Meklējot īsto». Vācijas seriāls. 161. un 162.sērija.
15.55 «Betija Vaita un vecie ērmi 2». Humora raidījums.
16.55 «Tētuka meitiņas 5». Krievijas seriāls. 5. – 7.sērija.
18.25 «Runā Rīga! 2».
19.00 «TV3 ziņas».
19.30 «Bez tabu».
20.20 «Ņujorkas taksometrs». Komiska spraiga sižeta filma.
22.25 «Šalduminš». ASV romantiska komēdija. 2005.g.
0.05 «Visi mīl Reimondu 9». ASV seriāls. 200. un 201.sērija.
1.00 «Meklējot īsto». Vācijas seriāls. 161. un 162.sērija.
2.00 «Neiespējamā misija 4».
2.45 «Kobra». Seriāls. 12.sērija.
3.35 «Īpašo uzdevumu vienība "Hawaii 5-0"». Seriāls. 6.sērija.
4.20 «Bez tabu».

Sestdiena, 18. janvāris

LTV1

6.02 «Vides fakti».*
6.30 «LV jaunatklāšanas raidījums "Te!"».*
7.20 «Redzi, trusi... Tētis brauc uz Londonu!» Animācijas filma.
7.30 ■«Dinozauru vilciens 2». Animācijas seriāls.
8.00 ■«Lauku peles un pilsētas peles piedzīvojumi».
8.25 ■«Luijs». Animācijas seriāls.
8.35 ■«Bitīte Maija». Animācijas seriāls.
9.05 «Kas te? Es te!»
9.35 «Džeronīmo Stiltons 2». Animācijas seriāls.
10.00 «Ķepa uz sirds».
10.30 «Kas var būt labāks par šo?»
11.00 «Vai Rīga jau gatava? Ne-pazīstamā Rīga».*
11.15 «Vai Rīga jau gatava? Zinātnes un mākslas vārdā».*
11.30 «Rīga 2014 – Eiropas kultūras galvaspilsētas gada atklāšana». Tiešraide no LTV studijas un reportāžas.
12.00 «Akcija "Gaismas ceļš – grāmatu draugu ķēde" un Latvijas Nacionālās bibliotēkas jaunās ēkas svinīgā atvēršana».
14.20 «Ceļojums cilvēka ķermenī». 2.sērija. BBC dok.filma.
15.15 «Gudrs, vēl gudrāks».*
16.25 «Rīga 2014 – Eiropas kultūras galvaspilsētas gada atklāšana». Tiešraide no LTV studijas un reportāžas.
17.25 «Dienas ziņas». (ar surdotulkojumu).
17.45 «Aculiecinieks».
18.00 «Rīga 2014 – Eiropas kultūras galvaspilsētas gada atklāšana». Gaismas gājiens. Tiešraide no 11.Novembra krastmalas.
18.25 «Ielas garumā».
18.55 «Rīga 2014 – Eiropas kultūras galvaspilsētas gada atklāšana». Muzikāls gaismas uzvedums. Tiešraide no 11.Novembra krastmalas.
19.35 «Latvijas šlāgeraptauja 2014».
20.30 «Panorāma». 20.59 Sporta ziņas. 21.08 Laika ziņas.
21.13 «Latloto. "Eurojackpot"».
21.25 «Vakars. Pietura. Jasmīns. Fonda "Viegli" koncerts».*
23.05 «LV jaunatklāšanas raidījums "Te!"».*
0.15 ■«Blondīne». ASV drāma. 2001.g. 1.sērija.
1.45 ■«Inspektors Lūiss». Seriāls (ar subt.). 2.sērija.
3.25 «Krodziņā pie Paula».*
4.50 «Gudrs, vēl gudrāks».*

LTV7

6.05 «Kā tapa lidojums no TV torņa». Dokumentāla filma.
6.30 «Ātruma cilts».*
7.00 «Motociklisti».*
7.30 «Attīstības kods. Televeikala skatlogs».
7.50 «Skats rītdienā. Televeikala skatlogs».

8.10 «Pie rīta kafijas».
8.30 «Biznesa klase. Televeikala skatlogs».
8.50 «Automoto raidījums nr.2. Televeikala skatlogs».
9.10 «Vide. Veselība un mēs. Televeikala skatlogs».
9.30 «Brīvdienu ceļvedis. Televeikala skatlogs».
9.50 «Tādas lietas. Televeikala skatlogs».
10.10 TIEŠRAIDE. «Pasaules kausa izcīņa kamaniņu sportā». 1.brauciens divniekiem. Pārraide no Altenbergas Vācijā.
11.00 TIEŠRAIDE. «Pasaules kausa izcīņa skeletonā». 1.brauciens vīriešiem. Pārraide no Austrijas.
12.00 TIEŠRAIDE. «Pasaules kausa izcīņa kamaniņu sportā». 2.brauciens divniekiem.
12.40 TIEŠRAIDE. «Pasaules kausa izcīņa kamaniņu sportā». 1.brauciens vīriešiem.
13.45 TIEŠRAIDE. «Pasaules kausa izcīņa skeletonā». 2.brauciens vīriešiem.
14.15 TIEŠRAIDE. «Pasaules kausa izcīņa kamaniņu sportā». 2.brauciens vīriešiem.
15.20 ■«Templiešu zudušie dārgumi». Piedzīvojumu filma. 2.sērija.
17.00 TIEŠRAIDE. «Pasaules kausa izcīņa bobslejā». 1.brauciens divniekiem.
18.00 «Mākšķerēšanas noslēpumi».*
18.30 TIEŠRAIDE. «Pasaules kausa izcīņa bobslejā». 2.brauciens divniekiem.
19.30 ■«Olimpiskie zelta mirkļi». Dokumentāla filma.
20.00 ■«Putins, Krievija un Rietumi». BBC dok.filma. 2.sērija.
21.05 «Midsomeras slepkavības 3». Detektīvseriāls. 3.sērija.
22.55 «Dzimtas detektīvs».* Grēviņu dzimta.
23.50 «Visas durvis vaļā».* "SeMS" dokumentālie stāsti.
0.20 «Olimpiskā sporta studija».*
1.00 ■«Olimpiskie zelta mirkļi». Dokumentāla daudzsēriju filma.
1.30 «Labākais no "Euromaxx". "Deutsche Welle" Žurnāls».
2.00 «Šērvudas Robins». Seriāls. 23. un 24.sērija.
3.45 ■«Noķert kadrā». Dokumentāla filma. 6.sērija.
4.15 «VTB vienotās līgas spēle».* "VEF Rīga" – "CSKA".

LNT

5.00 «Patiesā dzīve». 96.sērija (ar subtitriem).
5.45 «Bernards». Animācijas seriāls.
6.00 «Boba burgeri 3». Animācijas seriāls.
6.20 «Losandželosas policisti 5». ASV seriāls. 10.sērija.
7.05 «Degpunktā».
7.35 «Betmens – pārdrošs un drosmīgs 2». Animācijas seriāls.
8.00 «Bruņurupuči nindzjas». Animācijas seriāls.
9.00 «LNT brokastis».
11.00 «Dzīves krustceļēs 3». Dokumentālu filmu cikls. 1.sērija.
11.55 «Džeina Eira». Lielbritānijas seriāls. 2006.g. 1.sērija.
13.00 «Velnišķīgās karsējmeitenes». ASV seriāls. 10.sērija.
13.55 «Maiami neatliekamā palīdzība». ASV seriāls. 11.sērija.
14.50 «Cietsirdīgā romance». Krievijas drāma. 1. un 2.sērija.
17.50 «Ziņas sešos».
18.00 «Mīlēt divreiz». Vācijas melodrāma.
20.00 «LNT ziņas».
20.30 «Sporta un laika ziņas».
20.35 «Tās dullās Paulīnes dēļ». Rīgas kinostudijas komēdija.
21.00 «Rīga dimd!» Koncerts.
23.20 «Ģimenes plāns». ASV komēdija. 2005.g.
1.05 «Greizais spogulis». Humora raidījums (ar subt.).
2.55 «Draugi uz mūžu». Vācijas romantiska komēdija.
4.25 «Boba burgeri 3». Animācijas seriāls.
4.45 «Bernards». Animācijas seriāls.

TV3

5.00 «Kobra». Seriāls. 13.sērija.
5.45 «Īpašo uzdevumu vienība "Hawaii 5-0"». Seriāls. 7.sērija.
6.40 «Naskais Andželo». Animācijas seriāls.
6.50 «Sarkanais suns Klifords». Animācijas seriāls.
7.25 «Īpašais aģents Oso 2». Animācijas seriāls.
7.55 «Mans mazais ponijs: draudzība ir brīnums». Animācijas seriāls.
8.25 «Suņuku superkomanda». Animācijas seriāls.
9.15 «Madagaskaras pingvīni 3». Animācijas seriāls.
10.00 «Autoziņas».
10.30 «"Ievas" pārvērtības 5».
11.20 «Smieklīgākie videokuriozi 20».
11.50 «Mīlas mūžīgā drosme». ASV vesterns. 2011.g.
13.50 «Kinomānija 5».
14.25 «Televeikala skatlogs».
14.40 «Betija Vaita un vecie ērmi 2». Humora raidījums.
15.05 «Nujorkas taksometrs». Komiska spraiga sižeta filma.
17.05 «Beverlihilsas nindzja». ASV komēdija.
19.00 «TV3 ziņas».
19.30 «Madagaskara». ASV animācijas filma.
21.15 «Kā pazaudēt puisi 10 dienās». Komēdija.
23.30 «Mīlas mūžīgā drosme». ASV vesterns.
1.20 «Beverlihilsas nindzja». ASV komēdija.
2.55 «Kobra». Seriāls. 13.sērija.
3.45 «Īpašo uzdevumu vienība "Hawaii 5-0"». Seriāls. 7.sērija.
4.30 «Runā Rīga! 2».

Svētdiena, 19. janvāris

LTV1

6.02 «Vides fakti».*
6.30 «LV jaunatklāšanas raidījums "Te!"».*
7.20 «Caurā māja». Animācijas filma.
7.30 ■«Dinozauru vilciens 2». Animācijas seriāls.
8.00 ■«Lauku peles un pilsētas peles piedzīvojumi».
8.25 ■«Luijs». Animācijas seriāls.
8.35 ■«Bitīte Maija». Animācijas seriāls.
9.05 «Kas te? Es te!»
9.35 «Džeronīmo Stiltons 2». Animācijas seriāls.
10.00 «Mārvijs Hemmers. "Nacionālās ģeogrāfijas" pasaule».
10.30 «Dardarija. Zeme, kurā viss ir iespējams».
11.00 «Kontinentu ceļojums». 1.sērija. Dok.filma (ar subt.).
12.00 «Dievkalpojums». Pārraide no Mateja baptistu draudzes.
13.00 «Vertikāle».
13.30 «Daudz laimes!»
14.30 «Latvijas šlāgeraptauja 2014».*
15.30 «Kas var būt labāks par šo?»*
16.00 «Ķepa uz sirds».*
16.30 ■«Sieviete pasaules malā». Dokumentāla filma. 7.sērija.
17.00 «Dzimtas detektīvs». Sējānu dzimta.
18.00 «Dienas ziņas». (ar surdotulkojumu).
18.20 «Province».
18.50 TV PIRMIZRĀDE. «Sapņu ceļojums. Botsvana». Melodrāma.
20.30 «Panorāma».
21.40 JAUNUMS! «Lielā lasīšana».
22.40 «Ziemeļu puse».*
23.40 «Ceļojums cilvēka ķermenī». 2.sērija. BBC dok.filma.
0.35 «Dziesmu sirdij rodi Ventspilī». 2011.g.
3.10 «Krodziņā pie Paula».*
4.35 «Blondīne». ASV drāma. 2001.g. 1.sērija.

LTV7

6.05 «"Astro'n'out" koncerts».*
7.05 «Brīnumputns». Animācijas filma.
7.20 «Autosporta programma nr.1».*
7.50 «Rūpes par tevi. Televeikala skatlogs».
8.10 «Komercdarbība šodien. Televeikala skatlogs».
8.30 «Reģionālā attīstība Latvijā. Agro 2014. Televeikala skatlogs».
8.50 «Vārds uzņēmējiem. Televeikala skatlogs».
9.10 «Nedēļas apskats. Televeikala skatlogs».
9.30 «Darbs. Izglītība. Karjera. Televeikala skatlogs».
9.55 TIEŠRAIDE. «Pasaules kausa izcīņa kamaniņu sportā». 1.brauciens sievietēm. Pārraide no Altenbergas Vācijā.
10.45 «Zebra».* (ar subt.).
11.00 TIEŠRAIDE. «Pasaules kausa izcīņa bobslejā». 1.brauciens četriniekiem.
12.00 «Pasaules kausa izcīņa kamaniņu sportā». 2.brauciens sievietēm.
13.15 TIEŠRAIDE. «Pasaules kausa izcīņa bobslejā». 2.brauciens četriniekiem.
14.15 «Pasaules kausa izcīņa kamaniņu sportā». Komandu stafete.
14.50 TIEŠRAIDE. «VTB vienotās līgas spēle». "Tsmoki Minsk" – "VEF Rīga".
17.00 «Aktualitātes. Televeikala skatlogs».
17.20 «Sapņu viesnīca. Čhīanmai». Melodrāma.
19.05 «Tavs auto».*
19.35 «Makšķerē kopā ar Olti!»*
20.05 «Bandidas». Piedzīvojumu komēdija.
21.50 «Lielais cirks 9». 10.daļa.
22.50 «Lilihammera». Seriāls. 5.sērija.
23.45 ■«Dikte». Seriāls. 3.sērija.
0.35 ■«Templiešu zudušie dārgumi». Piedzīvojumu filma. 2.sērija.
2.05 ■«Noķert kadrā». Dokumentāla daudzsēriju filma. 7.sērija.
2.35 «Mana virtuālā sirds». Dokumentāla filma.
2.45 ■«Olimpiskie zelta mirkļi». Dokumentāla daudzsēriju filma.
4.10 «VTB vienotās līgas spēle».* "VEF Rīga" – "Azovmaš".

LNT

5.00 «Galileo».
6.10 «Boba burgeri 3». Animācijas seriāls.
6.40 «Nedēļa novados. Kopsavilkums».
7.05 «Lieliskie atriebēji 2». Animācijas filma. 2006.g.
8.30 «Ražots Eiropā 2».
9.00 «LNT brokastis».
11.00 «Ģimenes plāns». ASV komēdija. 2005.g.
12.55 «Herijas likums». ASV seriāls. 3.sērija.
13.50 «Maiami neatliekamā palīdzība». ASV seriāls. 12.sērija.
14.50 «Mentālists 5». ASV seriāls. 8.sērija.
15.45 «Komisārs Reksis 14». Seriāls. 5.sērija.
16.50 «Trakie Ginesa rekordi».
17.20 «Tās dullās Paulīnes dēļ». Rīgas kinostudijas komēdija.
17.50 «Ziņas sešos».
18.00 «Greizais spogulis». Krievijas humora raidījums.
20.00 «LNT ziņas».
20.10 «LNT ziņu "Top 10"».
21.00 «Džeina Eira». Lielbritānijas seriāls. 2.sērija.
22.05 «Devītā leģiona ērglis». Vēsturiska spraiga sižeta filma.
0.10 «Cietsirdīgā romance». Krievijas drāma. 1. un 2.sērija.
2.40 «Lieliskie atriebēji 2». Animācijas filma. 2006.g.
3.50 «Boba burgeri 3». Animācijas seriāls.
4.10 «Galileo».
4.50 «Bernards». Animācijas seriāls.

TV3

5.00 «Kobra». Seriāls. 14.sērija.
5.45 «Īpašo uzdevumu vienība "Hawaii 5-0"». Seriāls. 8.sērija.
6.45 «Naskais Andželo». Animācijas seriāls.
7.00 «Sarkanais suns Klifords». Animācijas seriāls.
7.35 «Īpašais aģents Oso 2». Animācijas seriāls.
8.00 «Mans mazais ponijs: draudzība ir brīnums». Anim. seriāls.
8.20 «Kinomānija 5».
8.55 «Māmiņu klubs».
9.25 «Garšīgi dzīvojam!» Kulinārijas raidījums.
10.00 «Superbingo».
11.00 «Madagaskara». ASV animācijas filma. 2005.g.
12.45 «Televeikala skatlogs».
13.00 «Betija Vaita un vecie ērmi 2». Humora raidījums.
13.30 «Kā pazaudēt puisi 10 dienās». ASV un Vācijas komēdija.
15.55 «Galaktikas meklējumos». ASV fantastikas komēdija.
18.00 «Dullās sacensības "Neiespējamā misija". Austrālija».
19.00 «Nekā personīga».
20.00 «Kurjers 2». ASV un Francijas spraiga sižeta filma.
21.50 «Patiesie meli». ASV spraiga sižeta filma. 1994.g.
0.40 «Galaktikas meklējumos». ASV fantastikas komēdija.
2.30 «Dullās sacensības "Neiespējamā misija". Austrālija».
3.20 «Kobra». Seriāls. 14.sērija.
4.05 «Īpašo uzdevumu vienība "Hawaii 5-0"». Seriāls. 8.sērija.
4.50 «Nakts joki».

Jelgavas pilsētas pašvaldības iestāde «Jelgavas pilsētas pašvaldības policija» pārdod izsolē kustamo mantu.

1. Izsolāmās mantas nosaukums, izlaiduma gads, nosacītā cena un atrašanās vieta: transportlīdzeklis «VW Golf», 1989. gada izlaidums, EUR 324,41 (trīs simti divdesmit četri *euro* un 41 cents)/Ls 228,00 (divi simti divdesmit astoņi lati, 00 santīmi), Mazais ceļš 3, Jelgava.
2. Izsoles noteikumu saņemšana: ar izsoles noteikumiem var iepazīties/saņemt Jelgavas pilsētas Pašvaldības policijā Mazajā ceļā 3, Jelgavā, 34. kabinetā, darba dienās: pirmdienās no pulksten 8 līdz 19, otrdienās, trešdienās un ceturtdienās no 8 līdz 17, piektdienās no pulksten 8 līdz 14, pusdienu pārtraukums no pulksten 12 līdz 13, vai elektroniski Jelgavas pilsētas Pašvaldības policijas mājas lapā www.policija.jelgava.lv, sadaļā «Publiskie iepirkumi».
3. Izsoles priekšmeta apskates vieta: Mazajā ceļā 3, Jelgavā, iepriekš sazinoties ar transporta pārraugu Juri Baškevicu, tālrunis 29641393.
4. Izsoles pieteikumu reģistrācija: dalībnieku pieteikumu reģistrācija notiek Jelgavas pilsētas Pašvaldības policijā Mazajā ceļā 3, Jelgavā, 34. kabinetā, līdz 2014. gada 24. janvāra pulksten 10.
5. Izsolāmās mantas nodrošinājuma apmērs un tā iemaksas kārtība: 10% (EUR 32,44 (trīsdesmit divi *euro* un 44 centi)/Ls 22,80 (divdesmit divi lati, 80 santīmi)) apmērā no izsolāmās kustamās mantas sākumcenas. Pārskaitījums uz norēķinu kontu Nr.LV09UNLA0008010130566, saņēmējs – pašvaldības iestāde «Jelgavas pilsētas pašvaldības policija», AS «SEB banka» Jelgavas filiāle, kods UNLALV2X, ar norādi «Izsolāmās mantas nodrošinājums».
6. Izsoles laiks un vieta: 2014. gada 24. janvārī pulksten 10 Jelgavas pilsētas Pašvaldības policijā Mazajā ceļā 3, Jelgavā, 1. stāva zālē.
7. Izsoles veids: rakstiska izsole ar augšupejošu soli.
8. Samaksas kārtība: bezskaidras naudas norēķins 7 dienu laikā pēc līguma parakstīšanas.

«Vārds uzņēmējiem»

Atvērts jauns kosmētikas veikals
Jelgavā ir atvērts pirmais Baltkrievijas kosmētikas «Bielita Viteks» firmas veikals, kas atrodas t/c «Iki» Pasta ielā 51/6, Jelgavā.
Esat mīļi gaidīti mūsu darba laikā:
no pirmdienas līdz piektdienai – no plkst.10 līdz 19;
sestdienās – no plkst.10 līdz 17; svētdienās – brīvs.

SIA «Svešvalodu aģentūra»

piedāvā kursus un privātstundas
ANGĻU, VĀCU, FRANČU, KRIEVU, LATVIEŠU valodā

pieaugušajiem, jauniešiem un bērniem rīta, dienas un vakara nodarbībās.

Tālrunis 26369988, 29166866
(Dzintra Vintermane).

Mēs, bijušie Jelgavas 1. internātskolas pensionētie skolotāji un darbinieki, izsakām lielu pateicību skolas direktorei Gundai Balodei par sirsnīgo uzņemšanu un iespēju dalīties kopīgajās atmiņās. Vismīļākie paldies skolas personālam – Anitai, Guntai, Dinai, Ringoldam, kā arī pārējiem pedagogiem un darbiniekiem.
Novēlam visam skolas kolektīvam gaišu, sekmēm bagātu, zināšanām radošu 2014. gadu!

Pensionēto skolas pedagogu un darbinieku vārdā – ilggadējā un pirmā Jelgavas 1. internātskolas direktore Zenta Briģe

EAST METAL Outsourcing without the Compromises

Saistībā ar uzņēmuma attīstību savam draudzīgajam kolektīvam aicinām pievienoties
speciālistus(-es) inženiertehniskajā jomā
(darbam Dobelē).

Prasības:
- augstākā vai vidējā tehniskā izglītība;
- latviešu valoda – tekoši, krievu un angļu valoda – sarunvalodas līmenī;
- izpratne par metālapstrādes tehnoloģiskajiem procesiem;
- vēlme un spējas mācīties un pilnveidoties;
- labas saskarsmes un komunikācijas prasmes;
- spēja mācīt citus;
- augsta atbildības izjūta, spēja patstāvīgi organizēt un plānot savu darbu.

Iemaņas, kas tiks uzskatītas par priekšrocību:
- pieredze metināšanā;
- pieredze cilvēku apmācībā un vadīšanā.

Pienākumi:
- metināšanas tehnoloģiju izstrāde;
- metināšanas procesu uzraudzība;
- metinātu konstrukciju ģeometrijas mērīšana;
- metināto šuvju testēšana;
- piedalīties metinātāju apmācību procesa pilnveidošanā.

Piedāvājam:
- darbu profesionālā industriālās metināšanas uzņēmumā;
- godīgi nomaksātus nodokļus un sociālās garantijas;
- veselības un nelaimes gadījumu apdrošināšanu;
- darbam nepieciešamo profesionālo apmācību;
- iespēju augt un attīstīties kopā ar uzņēmumu;
- darbu uz pilnu slodzi.

Kontaktpersona: Kristīne (personāla vadītāja), tālrunis 63721158; e-pasts CV nosūtīšanai – kristine.kalnina@eastmetal.lv.

Meklē darbu

Sieviete (41) meklē papilddarbu Jelgavā. Var auklītes, veca cilvēka, slimnieka aprūpētājas vai citu darbu. Ir pieredze. Tālrunis 28856531.

Masieris meklē darbu. Tālrunis 29649375.

Profesionāls šoferis ar pieredzi. Ir A, B, C, D kategorijas. Tālrunis 26181631.

Celtnieks. Krāšņu podnieks. Izskatīšu visus piedāvājumus. Tālrunis 29674324.

Piedāvā darbu

Jelgavas Vakara (maiņu) vidusskola aicina darbā izglītības psihologu(-ģi). Skolotāju ielā 8, tālrunis 63021897.

SIA «KULK» piedāvā darbu maketētājam(-ai) ar IT speciālista zināšanām. Darba pienākumi: dažādu reklāmas materiālu izstrāde (bukleti, flajeri, vizītkartes, ielūgumi), kā arī mājas lapas administrēšana. CV un pieteikuma vēstuli lūdzam sūtīt pa e-pastu personals@kulk.lv, faksu 63048959 vai iesniegt personīgi SIA «KULK» Jelgavā, Dobeles šosejā 34, 2. stāvā, Personāldaļā.

SIA «Jelgavas komunālie pakalpojumi» piedāvā darbu atkritumu šķirošanas stacijā «Brakšķi», Līvbērzes pag., Jelgavas novadā, palīgstrādniekam(-cei) – atkritumu šķirošanai ar rokām. Pieteikties SIA «Jelgavas komunālie pakalpojumi» Dobeles šosejā 34, Personāldaļā, 2. stāvā, aizpildot pieteikuma anketu, vai sūtīt CV pa e-pastu personals@komunalie.lv. Interesēties pa tālruni 26356403.

SIA «AJM WOOD» piedāvā darbu mēbeļu ražotnē Blukās kokapstrādes darbgaldu operatoriem(-ēm). Tālrunis +371 29491995, e-pasts info@ajmwood.lv; www.avoti.lv.

Logu uzstādīšanas un izgatavošanas uzņēmums SIA « Deccor» meklē menedžeri ar pieredzi darbā ar klientiem un 3 gadu pieredzi logu izgatavošanas un uzstādīšanas nozarē. Nepieciešama braukšanas apliecība. Bez kaitīgiem ieradumiem. CV sūtīt pa e-pastu siadeccor@gmail.com. Tālrunis papildinformācijai – 25505112.

Salonā «Laila» piedāvā darbu frizieriem(-ēm), manikīra meistaram(-ei), masieriem(-ēm). Tālrunis 29459039.

Mēs, biroja servisa centrs SIA «Ortega», augam arvien lielāki, tāpēc meklējam tieši Tevi – kolēģi, kam ir pieredze darbā ar biroja tehniku. Tālrunis 67383525; www.ortega.lv.

Pārdod

Kokskaidu un kūdras briketes no Igaunijas. Piegāde. Tel.28828288

Bērza briketes. Ar piegādi 155 EUR/t. T.27029553

Pērk

Pusmāju vai dzīvokli ar malkas apkuri. T.28784530

Visu veidu metāllūžņus. Izbraucam uz vietas. Asteru 7. T.29718434.

Dažādi

Cita autoskola sadarbībā ar Tālbraucēju akadēmiju Jelgavā uzsāk C kategorijas autovadītāju apmācību. Pirmās nodarbības sākums 24.01.2014. Pieteikties pa telefonu 26950404.

Juridiskais birojs ADEMIDE – konsultācijas; līgumi; SIA dibināšana, likvidācija; maksātnespējas lietas. Raiņa 14. T.29179847; www.ademide.lv

Bezvadu apsardzes signalizācijas ar iespēju saņemt īsziņu uz mob.tel. Tel.26726733

Izved sadzīves tehniku. T.26775279

Zīlniece. T.29742875

SIA «Velis – A» – apbedīšanas pakalpojumi, piederumi un konsultācijas, nelaiķu nogādāšana morgā. Diennakts tālruņi: 63020151 un 28651582 vai ierodoties personīgi SIA «Velis – A» biroja telpās Sakņudārza ielā 5a, Jelgavā.

Aizsaulē aizgājuši

IVARS SKUDRE (1936. g.)
VITAUTS MATAITIS (1930. g.)
LONIJA HILDA VEŠMANE (1927. g.)
ANNA ZMITROVIČA (1929. g.)
ĀRIJA CERIŅA (1941. g.)
ANNA KONRĀDE (1937. g.)
LAIMA LAZDUZIEDA (1914. g.)
ARNOLDS ŠVANKS (1928. g.)
ALFRĒDS LAGZDIŅŠ (1934. g.)
MARIJA ZEMENE (1929. g.)
VLADISLAVS ČERPINSKIS (1948. g.)
STAŅSLAVA CAUNE (1928. g.)
ANTOŅINA VJAZIKOVA (1930. g.)
BORISS ĻUBINS (1927. g.)
LAIMA RUNA (1921. g.)
SKAIDRĪTE LIEPIŅA (1946. g.)
JURIJS KOVŠS (1954. g.)
JĀNIS STĀMERS (1938. g.)
ANATOLIJS AVDEJEVS (1934. g.).
Izvadīšana 09.01. plkst.13 Bērzu kapsētā.

Pavisam drīz kronēs mis un misteru Jelgava 2013

■ *Ritma Gaidamoviča*

Pēc nedēļas, 18. janvārī, pulksten 20 klubā «Tonuss» notiks konkursa «Mis un misters Jelgava 2013» fināls. Par titulu cīnīsies desmit jaunieši – karatiste, topošais ugunsdzēsējs, topošā juriste, mākslas vingrotāja, topošais pārtikas tehnologs –, mēģinot parādīt, kādam ir jābūt mis un misteram Jelgava. Paši jaunieši spriež, ka titulu var saņemt cilvēks, kurš prot par sevi pastāvēt, aizstāvēt savu viedokli, ir simpātisks, ar atlētisku augumu, talantīgs un ar «odziņu». Gandrīz visi kā viens apgalvo, ka viņiem piemīt šīs īpašības un jebkurš varot būt uzvarētājs.

Konkursa organizatoru pārstāve Anita Baltrūna stāsta, ka jaunieši finālam gatavojas kopš novembra, vairākas reizes nedēļā apmeklējot sporta nodarbības, skaistumkopšanas procedūras un tiekoties treniņos, lai veidotu priekšnesumus, tāpat aizvadītas vairākas fotosesijas. Finālā jaunieši teatralizēti parādīs, ar ko nodarbojas ikdienā, viņiem paredzēts arī uznāciens peldkostīmos un vakartērpos, kā arī vairāki jaunieši demonstrēs savus talantus. Jāpiebilst, ka vakartērpus speciāli finālam veido dizainere Ieva Janelsiņa. Visus priekšnesumus vērtēs un uzvarētājus noteiks žūrija, kuru vadīs «Mis Latvija» vadītāja Inta Fogele. Protams, savu viedokli šajā vakarā varēs izteikt arī klātesošie, balsojot par titula «Skatītāju simpātija» ieguvējiem. Tiesa, viens simpātiju pāris jau noteikts kluba «Tonuss» mājas lapas balsojumā, un tajā uzvarēja Lienīte Beidzeniece un Rihards Salaks. A.Baltrūna piebilst, ka paralēli finālistu priekšnesumiem vakara viesus priecēs arī jaunie talanti ar dažādiem muzikāliem priekšnesumiem. Vakara vadīšana uzticēta jaunajam dziedātājam Denisam Tumakovam.

«Kā diez tas viss notiek?»

Uzrunātie finālisti konkursu uzskata par izaicinājumu sev un iespēju gūt jaunu pieredzi. Viņi arī nenoliedz, ka kārdinoša šķitusi iespēja bez maksas trenēties fitnesa klubā, piedalīties fotosesijās un iegūt kvalitatīvas bildes. «Īstenībā tas viss sākās kā joks. Fakultātē pamanīju plakātu un māsai nosmēju: varbūt jāiet? Viņa mani pierunāja. Iespējams tāpēc, ka es pēc dabas esmu tāds maksimālists – jāpamēģina viss, ko dzīve piedāvā,» atzīst Edmunds Azauckis, piebilstot, ka jauna pieredze vienmēr nāk par labu. «Kas slikts var notikt?! Varbūt kāds nedēļu pasmiesies, un tas arī viss,» smaidot nosaka Edmunds, gan atzīstot, ka mazliet bail no fināla, jo viņa skatuves pieredze ir ļoti niecīga. Konkrēti uz šo mērķi – piedalīties konkursā – gāja Alise Smiltāne. Viņa to gribējusi jau pirms diviem gadiem, taču laika trūkuma dēļ toreiz atturējusies. «Ne reizi vien pa TV esmu skatījusies dažādus skaistumkonkursus un pieķērusi sevi domājam: «Kā diez tas viss notiek?» Beidzot esmu daļēji apmierinājusi savu ziņkāri un guvusi apliecinājumu, ka tas ir smags darbs,» atzīst Alise. Savukārt Denisu piedalīties pamudinājis iepriekšējā gada konkursa dalībnieks, uzsverot, ka tā ir iespēja iegūt jaunus draugus, paskatīties, uz ko esi spējīgs, un iemācīties daudz ko jaunu. «Lai gan esmu liela avantūriste, draugiem mani nācās ilgi pierunāt. Līdz šim man šķita, ka tādos konkursos piedalās tikai tie, kuriem ir uzmanības trūkums. Gandrīz katru gadu finālistu vidū bija kāds man pazīstams, un vienmēr tas cilvēks bija tāds klusais avots, taču pēc konkursa kļuva pilnīgi cits cilvēks – atvērās. Ziņkārība dzina paskatīties, kāpēc tā notiek,» stāsta Marija Ņedorezova.

Talantu rādīs tikai daži

Viens no priekšnesumiem, kas var palīdzēt labāk iepazīt katru jaunieti individuāli, ir talantu demonstrēšana. Tiesa, šajā reizē talantu rādīs tikai daži jaunieši, jo daļai tādu nemaz neesot. Viņi gan nodarbojas ar brīvā laika aktivitātēm, taču par talantiem tās īsti nevarot saukt. Piemēram, svaru cilāšana, driblēšana. Kāds uzskata, ka viņa talantam naktsskluba skatuve nav īstā vieta. «Jau vairākus gadus aizraujos ar aktiermākslu, taču «Tonusā» noteikti nav īstā publika. Nekad naktsklubā «neienestu» dzeju, līdz ar to nebūs arī teātra,» spriež Marija. Deniss ir topošais ugunsdzēsējs, kurš uz skatuves savā priekšnesumā kāps formā. Puisis cer, ka tas viņam dos papildu punktus. «Meitenēm patīk vīri formās,» nosaka Deniss. Alise sešus gadus trenējusies karatē un finālā nolēmusi parādīt dažus paraugdemonstrējumus, kā sevi aizstāvēt. Rihards Salaks, kurš ir no Alūksnes un LLU mācās sociloģiju, finālā spēlēs trompeti, kuru apgūst tikai gadu. «Esmu mūzikas skolā beidzis klavierklasi, vēlāk orķestrī spēlējis bungas, bet trompete ir mans jaunais izaicinājums,» stāsta Rihards, piebilstot, ka video parādīs arī savu aizraušanos – dejas un hokeju.

Kādiem jābūt mis un misteram?

Jauniešiem, protams, ir arī viedoklis par to, kādam ir jābūt mis un misteram Jelgava. Visi kā viens atzīst, ka tam jābūt ne tikai izskatīgam kā lellei, bet arī gudram, atraktīvam, ar savu viedokli un tādam, kurš «nebrauc ar degunu pa mākoņiem». Gandrīz visi arī atzīst, ka viņi tādi ir, tikai katram vēl piemītot sava «odziņa». «Manuprāt, misters nevar būt tikai skaists kā bilde un smuki smaidīt. Viņam jābūt komunikablam, atvērtam, jāprot runāt, jāpiemīt arī kādam talantam. Un tādu mūsu kompānijā netrūkst,» tā Toms Krastenbergs. Rihards vēl piebilst, ka misteram jābūt neatlaidīgam. «Tādam, kas prot ne tikai uz trenažieru zāli aiziet, bet arī naglu sienā iedzīt,» nosaka Deniss. Savukārt meitenes uzskata, ka mis jābūt draudzīgai, dzīvespriecīgai un noteikti ne iedomīgai. «Ceru, ka kronis neizmainīs attieksmi uz slikto pusi,» nosaka Marija.

Galvenā balva – atpūta Polijā

Fināls, kurā jaunieši sacentīsies par tituliem un galveno balvu – trīs dienu atpūtu Polijas akvaparkā –, sāksies 18. janvārī pulksten 20 naktsklubā «Tonuss», taču apmeklētāji tiks ielaisti jau no pulksten 19.30. Ieejas maksa uz konkursu – pieci eiro. Katra biļete arī piedalīsies loterijā ar kopējo balvu fondu 250 eiro. Ieeja uz konkursa finālu – bez vecuma ierobežojuma.

Konkursa «Mis un misters Jelgava 2013» finālisti

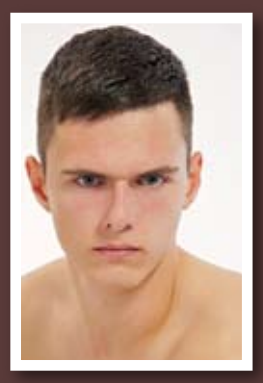

Rihards Salaks, 21 gads
Augums – 1,85 metri
No Alūksnes, studē LLU Ekonomikas un sabiedrības attīstības fakultātē
Hobijs – hokejs
Dzīves moto: «Nekad nesaki nekad!»

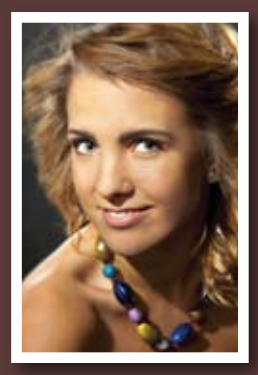

Endija Slivjuka, 19 gadi
Augums – 1,69 metri
Jelgavniece, mācās Spīdolas ģimnāzijā
Astoņus gadus nodarbojas ar mākslas vingrošanu, ziemā profesionāli brauc ar snovbordu un jau otro gadu dejo BK «Jelgava» karsējmeiteņu komandā
Dzīves moto: «Tici, mīli, tiecies!»

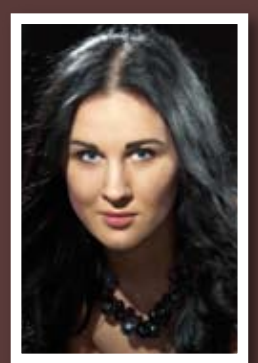

Lienīte Beidzeniece, 19 gadi
Augums – 1,69 metri
No Iecavas, studē LU Juridiskajā fakultātē
Brīvajā laikā patīk atpūta brīvā dabā
Dzīves moto: «Mūžu dzīvo, mūžu mācies!»

Deniss Dovnarovičs, 19 gadi
Jelgavnieks, mācās Saldus Profesionālajā vidusskolā
Hobijs – sports, veselīgs dzīvesveids, fitness
Dzīves moto: «Vienmēr būt formā un labi izskatīties.»

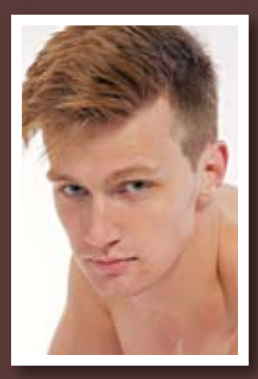

Edmunds Azauckis, 21 gads
Augums – 1,88 metri
Jelgavnieks, studē LLU Ekonomikas un sabiedrības attīstības fakultātē
Brīvajā laikā nodarbojas ar svarcelšanu un skriešanu, spēlē ģitāru
Dzīves moto: «Jaunībā jāizmēģina viss!»

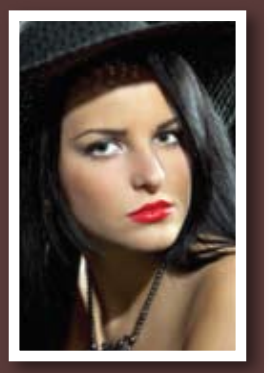

Marija Ņedorezova, 18 gadi
Augums – 1,67 metri
Jelgavniece, vidusskolniece
Brīvajā laikā spēlē teātri, vada un organizē skolas pasākumus, atpūšas ar draugiem
Dzīves moto: «Izdarīt uz 100 vai nedarīt vispār.»

Alise Smiltāne, 20 gadi
Augums – 1,64 metri
Jelgavniece, studē RTU, strādā par sagādes menedžera asistenti AS «SAF Tehnika»
Brīvajā laikā labprāt lasa grāmatas, patīk sportiskas aktivitātes
Dzīves moto: «Tas viss ir attieksmes jautājums!»

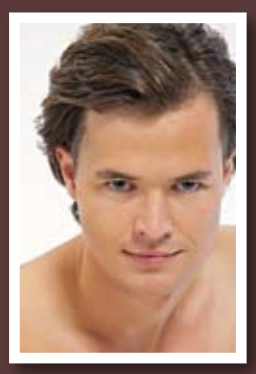

Toms Krastenbergs, 22 gadi
Augums – 1,83 metri
Jelgavnieks, absolvējis Murjāņu Sporta ģimnāziju, šobrīd studē LLU
Patīk asas izjūtas, arī intelektuāli izglītojoši un baudāmi pasākumi
Dzīves moto: «Nekad nesaki nekad!»

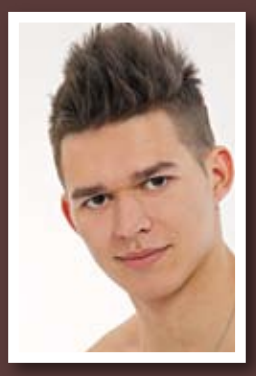

Vjačeslavs Meļņikovs, 20 gadi
Augums – 1,89 metri
No Rēzeknes, LLU studē par pārtikas produktu tehnologu
Brīvajā laikā apmeklē trenažieru zāli, nodarbojas ar vingrošanu
Dzīves moto: «Tiekties pēc saviem mērķiem, bet nepārkāpjot robežas un neatstājot novārtā ģimeni»

Simona Krapse, 18 gadi
Augums – 1,73 metri
Jelgavniece, vidusskolniece
Hobijs – spēlēt basketbolu un dejot vēderdejas. Patīk viss, kas saistīts ar skaistumkopšanu, jo nākotnē plāno darboties šajā jomā
Dzīves moto: «Dzīvot pozitīvi un ņemt no dzīves visu, ko tā sniedz!»

Foto: Juris Zēbergs

Pasākumi pilsētā

■ **11. janvārī pulksten 12** – Jelgavas Jaunā teātra Ziemassvētku izrāde bērniem un vecākiem «Mūsu ģimenīte!». Biļešu cena – € 1,50; 0,75 (Ls 1,05; 0,35) (kultūras namā «Rota» Garozas ielā 15).

■ **11. janvārī pulksten 14** – koncerts «Pareizticīgo Ziemassvētki». Ieeja – bez maksas (kultūras namā).

■ **11. janvārī pulksten 14** – Ziemassvētku kauju 97. gadadienas atceres pasākums. **Pulksten 14** – Pirmā pasaules kara ieroču un ekipējuma demonstrējumi Ziemassvētku kauju muzejā «Mangaļi»; **pulksten 15.30** – krituošo strēlnieku piemiņas brīdis Antiņu kapsētā; **pulksten 17** – Atmiņu ugunskuri Ložmetējkalnā. **Pulksten 13** no Jelgavas pilsētas kultūras nama izbrauks autobuss, atgriešanās – ap pulksten 20.

■ **15. janvārī pulksten 18** – tautasdziesmu kopīgās dziedāšanas vakars «Ziemas mēneša noskaņās» (Jelgavas Zinātniskajā bibliotēkā).

■ **15. un 17. janvārī pulksten 18** – KINO. Eiropas gada filma «Dižais skaistums». Režisors Paolo Sorentīno. Filma itāliešu valodā ar subtitriem latviešu un krievu valodā. Līdz 12 gadu vecumam – neiesaka. Biļešu cena – € 2,50; 1,50 (Ls 1,76; 1,05) (kultūras namā).

■ **16. janvārī pulksten 19** – Ā.Alunāna Jelgavas teātra izrāde V.Pumpure «Kaimiņu būšana». Režisore L.Ņefedova un D.Vilne. Biļešu cena – € 4,50; 3,50; 3 (Ls 3,16; 2,46; 2,11) (kultūras namā).

■ **18. janvārī pulksten 13** – Ā.Alunāna Jelgavas teātra izrāde A.Brigadere «Sprīdītis». Režisore L.Ņefedova. Biļešu cena – € 3 (Ls 2,11) (kultūras namā).

■ **19. janvārī pulksten 15** – «Sniegbaltītes skola». Muzikāla pasaka visai ģimenei 2 cēlienos. Lomās: L.Šomase, J.Jarāns, S.Didžus, J.Kirmuška, P.Dukure, D.Porgants, J.Ļaha, E.Avots, L.Kirmuška, J.Elsts, M.Romaško, J.Buķelis. Režisors I.Lūsis. Biļešu cena – € 10; 9,01; 7,50; 6 (Ls 7,03; 6,33; 5,27; 4,22) (kultūras namā).

■ **22. janvārī pulksten 17** – koncerts «Mūsu mājā dejo tā». Piedalās Jelgavas pilsētas bērnu un jauniešu deju kolektīvi. Biļešu cena – € 0,70 (Ls 0,49) (kultūras namā).

Izstādes

■ **9. janvārī pulksten 16.30** – rokdarbnieku kluba «Zelta rokas» izstādes «Ziemas dārgumi» atklāšana. Izstāde apskatāma līdz 17. janvārim (Sabiedrības integrācijas pārvaldē Sarmas ielā 4).

■ **No 9. janvāra līdz 23. februārim** – Jūlija Federa (1838 – 1909) izstāde «Ainava» (Ģederta Eliasa Jelgavas Vēstures un mākslas muzejā).

■ **10. janvārī pulksten 14** – Šauļu un Jelgavas mākslas skolu pedagogu darbu izstādes atklāšana. Izstāde apskatāma līdz 31. janvārim (kultūras namā).

■ **No 10. janvāra līdz 28. februārim** – Mārītes un Aleksandra Djačenko keramikas izstāde «Tornis». Ieejas maksa – € 1,14 (Ls 0,80); skolēniem, studentiem un pensionāriem – € 0,57 (Ls 0,40) (Jelgavas Svētās Trīsvienības baznīcas tornī).

■ **Līdz 19. janvārim** – Kārļa Freiberga fotoizstāde «4 gadalaiki» (Ģederta Eliasa Jelgavas Vēstures un mākslas muzejā).

■ **Līdz 31. janvārim** – akvarelista Visvalža Garokalna (1933 – 2005) piemiņas izstāde (Ādolfa Alunāna muzejā Filozofu ielā 3).

■ **Līdz 31. janvārim** – fotogrāfiju izstāde «Belostokas burvība». Jelgavas sadraudzības pilsētas Belostokas fotogrāfiju izstāde, kas uz brīdi ļaus sajusties, ka esat apmeklējuši interesanto un noslēpumaino pilsētu (kultūras namā).

■ **Līdz 31. janvārim** – Madaras Boldiševicas veidoto ziedu izstāde «Ziedu sala» Japānas «Deco Clay academy» tehnoloģijā (kultūras namā).