Jelgavas VĒSTNESIS

CETURTDIENA, 2015. GADA 22. JANVĀRIS NR.3 (391) | BEZMAKSAS | ISSN 1691-4201

VAIRĀK: www.jelgavasvestnesis.lv draugiem.lv/jelgavasvestnesis/ facebook.com/Jelgavasvestnesis @Vestnesis

Jelgava Livonijas sastāvā; KURZEMES UN ZEMGALES HERCOGISTES IZVEIDOŠANA

Attēlā: Gothards Ketlers (no www.wikipedia.org)

13. gadsimtā Baltijas krusta karu rezultātā tagadējās Latvijas un Igaunijas teritorijā izveidojās nelielu savstarpēji saistītu valdījumu kopums, kas ģeogrāfiskā un politiskā ziņā ieguva nosaukumu Livonija. Pēc pēdējā lietuviešu uzbrukuma 1376. gadā Jelgavas pils attīstījās kā mierīgs administratīvās pārvaldes centrs. Netālu no pils Lielupes kreisajā krastā veidojās pils apmetne, un tās uzplaukumu veicināja tirdzniecības ceļš no Lietuvas uz Rīgu caur Jelgavu.

Livonijas konfederācija sabruka Livonijas kara rezultātā. Livonijas ordeņa pēdējais – 48. – mestrs Gothards Ketlers 1561. gada 28. novembrī Viļņā parakstīja Padošanās aktu un kļuva par Polijas–Lietuvas karaļa vasali. Līdz ar to izveidojās Kurzemes un Zemgales hercogiste kā autonoma Polijas–Lietuvas vasaļvalsts, kas uz vēstures skatuves bija 234 gadus un sagādāja ne vienu vien pārsteigumu Eiropai un pasaulei.

Avots: Ģederta Eliasa Jelgavas Vēstures un mākslas muzejs

Atceras barikāžu laiku

Laikā, kad pirms 24 gadiem mūsu valsts bija jāaizstāv barikādēs, šie Jelgavas Tehnoloģiju vidusskolas jaunieši vēl nebija dzimuši, taču daļai no viņiem ir tēvi, vectēvi un onkuļi, kuri uz savas ādas izbaudīja barikāžu laiku. Vēsturnieks Andris Tomašūns jauniešiem uzsvēra, cik vērtīgi ir izmantot vēl «dzīvo vēsturi», lai no līdzcilvēkiem uzzinātu par tā laika notikumiem. *Foto: Raitis Supe*

■ ***Ritma Gaidamoviča***

Šonedēļ Latvijā norisinās 1991. gada barikāžu aizstāvju atceres 24. gadadienai veltīti pasākumi. Jau tradicionāli piemiņas ugunskurs barikāžu atcerei 20. janvārī kurts un dziesmas dziedātas arī pie Jelgavas Spīdolas ģimnāzijas, bet pirmo reizi šāds pasākums notika Jelgavas Tehnoloģiju vidusskolas pagalmā, šo ideju aizgūstot no «spīdoliešiem».

«Manuprāt, šī mūsu skolai ir jauka tradīcija, tā ir vēl viena iespēja, kā skolēnos raisīt patriotismu un audzināt mīlestību pret Latviju, atgādināt par valsts vēsturē tik nozīmīgu notikumu. Manā ģimenē barikāžu atceres diena ir īpaša, jo arī vectēvs 1991. gadā piedalījās barikādēs Vecrīgā. Tiesa, es maz no viņa stāstītā atminos, jo biju pārāk maza, taču šajā pasākumā, uzklausot barikāžu dalībniekus, man ir iespēja atsvaidzināt savas zināšanas,» tā Spīdolas ģimnāzijas 10. klases skolniece Beatrise Dinsberga.

Šogad aprit 24 gadi kopš Latvijas Tautas frontes organizētajām barikādēm, kurās piedalījās Latvijas neatkarības aizstāvji no visiem republikas novadiem, tostarp jelgavnieki. Vairāki desmiti jauniešu otrdien agri no rīta jau tradicionāli pie ugunskura ar tējas krūzēm rokās tikās pie Spīdolas ģimnāzijas, kur viņus uzrunāja skolas direktore Ilze Vilkārse, vēsturnieks Andris Tomašūns un Jelgavas domes priekšsēdētāja vietnieks Jurijs Strods. Barikāžu atceres ugunskurs pie šīs skolas tika degts jau 23. reizi.

«No manas ģimenes neviens barikādēs Rīgā nepiedalījās. Par šo notikumu zinu tikai tik daudz, cik vēstures stundās, skolas atceres pasākumos un televīzijā stāstīts. Man ir grūti iedomāties, kā tas viss norisinājās 1991. gadā, taču zinu, ka tas Latvijas vēsturē ir nozīmīgs notikums, un mūsu, jauniešu, pienākums ir to atcerēties,» tā Spīdolas ģimnāzijas 10. klases skolnieks Mārtiņš Kolčs, atzīmējot, ka vērtīgākais šajos pasākumos ir iespēja satikt barikāžu dalībniekus un uzklausīt viņu stāstus par šo laiku.

Pirmo reizi barikāžu atceres ugunskurs otrdienas rītā tika kurts un dziesma «Div' dūjiņas gaisā skrēja» dziedāta Jelgavas Tehnoloģiju vidusskolas pagalmā. Skolas direktores vietniece Ilze Ulmane stāsta, ka līdz šim 1991. gada barikāžu aizstāvju atceres dienā skolā visbiežāk skatītas filmas, kas saistītas ar barikādēm, bet šogad nolemts aizgūt ideju no Spīdolas ģimnāzijas – kurt ugunskuru skolas pagalmā un ciemos aicināt cilvēku, kas piedalījies barikādēs. Pie skolēniem viesojās vēsturnieks A.Tomašūns. Viņš, uzrunājot abu skolu jauniešus, aicināja novērtēt to, ka var piedalīties pasākumā, kas pieder pie tā sauktās «dzīvās vēstures», jo viņu vecāki, vecvecāki un paziņas ir piedzīvojuši barikāžu laiku. A.Tomašūns aicināja atrast laiku, lai iztaujātu savus vecākus un vecvecākus par 1991. gada notikumiem, sajūtām un pārdzīvojumiem.

«Barikāžu atceres pasākumi skolā bijuši vienmēr. Līdz šim skatījāmies filmas, tikāmies ar jelgavniekiem, kuri piedalījušies barikādēs, taču ugunskurs un dziesmu dziedāšana ir kaut kas īpašs, jo to darīja arī barikādēs,» stāsta Tehnoloģiju vidusskolas 11. klases skolniece Monta Ševļakova, kura gandrīz gadu darbojas Jaunsardzē un uzskata sevi par Latvijas patrioti. Monta atklāj, ka viņas opis piedalījies barikādēs. «Mamma ir daudz stāstījusi, kā viņa ar savu mammu, manu omi, ar satraukumu klausījās radio, gaidot jaunākās ziņas par notikumiem Rīgā,» tā Monta.

Lielgabarīta atkritumus šķirošanas laukumos vairs nepieņems

■ ***Sintija Čepanone***

No 1. februāra dalīto atkritumu savākšanas laukumos vairs nepieņems lielgabarīta atkritumus. Turpmāk to izvešanu gan daudzdzīvokļu, gan privātmāju iedzīvotājiem Jelgavā nodrošinās tikai SIA «Jelgavas komunālie pakalpojumi», tāpat kā līdz šim lielgabarīta atkritumus savācot atbilstoši grafikam.

«Lielgabarīta atkritumu izvešana ir iekļauta atkritumu apsaimniekošanas tarifā, un iedzīvotāji maksā par šo pakalpojumu, savukārt izdevumus par dalīto atkritumu savākšanas laukumos nodoto lielgabarīta atkritumu apsaimniekošanu līdz šim segusi pašvaldība, un sanāk, ka pakalpojums dublējas. Turklāt operatori nevar izsekot tam, vai vecās mēbeles laukumā nogādājis jelgavnieks, līdz ar to nereti Jelgavas pašvaldībai nākas segt izdevumus arī par apkārtējo novadu iedzīvotāju atvestajiem lielgabarīta atkritumiem,» lēmumu no 1. februāra pārtraukt lielgabarīta atkritumu pieņemšanu dalīto atkritumu savākšanas laukumos Salnas ielā 20, Paula Lejiņa ielā 6 un Ganību ielā 84 pamato laukumu apsaimniekotājs SIA «Zemgales Eko» valdes loceklis Aleksejs Jankovskis.

Tādējādi turpmāk no liela izmēra atkritumiem, piemēram, mēbelēm un sadzīves inventāra, varēs atbrīvoties divos veidos – novietojot tos pie sadzīves atkritumu konteineriem vai ar personīgo transportu aizvedot uz atkritumu poligonu «Brakšķi». Tiesa, nogādājot tos «Brakšķos», tas būs maksas pakalpojums, un A.Jankovskis norāda, ka cena atkarīga no atvesto lielgabarīta atkritumu svara. Lielgabarīta atkritumi «Brakšķos» tiek klasificēti kā sadzīves atkritumi, un maksa par tonnu noteikta 39,90 eiro, neieskaitot PVN.

«Domāju, ka Jelgavas iedzīvotājus šīs izmaiņas būtiski neietekmēs, jo jau līdz šim, nodrošinot atkritumu izvešanu gan no daudzdzīvokļu, gan individuālajām mājām, «Jelgavas komunālie pakalpojumi» atbilstoši grafikam vai pēc īpašnieka lūguma izved arī lielgabarīta atkritumus,» tā «Jelgavas komunālo pakalpojumu» valdes loceklis Alvils Grīnfelds, skaidrojot, ka no daudzdzīvokļu māju atkritumu konteineru laukumiem lielgabarīta atkritumi pamatā tiek izvesti reizi divās nedēļās, taču nepieciešamības gadījumā tas tiek darīts biežāk – ir dzīvojamie masīvi, no kuriem nevajadzīgās mēbeles tiek izvestas pat divas reizes nedēļā. Savukārt individuālo ģimenes māju iedzīvotājiem šis pakalpojums tiek sniegts iepriekš saskaņotos datumos. Pieteikt lielgabarīta atkritumu izvešanu var pa tālruni 63026010, 63023469 vai 63048965, un šis pakalpojums ir bez maksas.

A.Grīnfelds precizē, ka uzņēmums nodrošina ne tikai nolietotu mēbeļu un sadzīves inventāra, bet arī liela izmēra elektropreču izvešanu. «Iedzīvotāji gan lūgti lielgabarīta atkritumus novietot pie atkritumu konteineriem, nevis tajos iekšā,» tā viņš.

Savukārt «Zemgales Eko» valdes loceklis uzsver, ka dalīto atkritumu savākšanas laukumos pēc 1. februāra bez maksas turpinās pieņemt visus tos atkritumus, kurus pieņēma līdz šim, izņemot lielgabarīta. «Laukumos arī turpmāk varēs nodot elektrisko un elektronisko iekārtu atkritumus neizjauktā veidā,» uzsver A.Jankovskis.

Strūklaku terasēs paredzēta vieta veikaliņiem

■ ***Ilze Knusle-Jankevica***

Iespējams, šovasar Čakstes bulvāra promenāde iegūs vēl lielāku dzīvību. Šobrīd pašvaldība rīko izsoli, kurā plānots iznomāt terases virs strūklakām, un izsoles uzvarētājs iegūs tiesības tur uzstādīt nelielus tirdzniecības paviljonus, kas paredzēti suvenīru un mākslas priekšmetu, preses, ziedu tirgošanai, kā arī kafejnīcas vai tūrisma infrastruktūras objektu ierīkošanai.

Jelgavas reģionālā Tūrisma centra vadītāja Anda Iljina norāda, ka Čakstes bulvāra promenāde šobrīd ir ļoti skaista un sakopta pilsētas infrastruktūra, bet to vajag vēl vairāk apdzīvot. «Būtu brīnišķīgi, ja uz terasēm izvietotajos kioskos varētu iegādāties suvenīrus un kādu atspirdzinošu dzērienu, ko baudīt, vērojot pilsētas panorāmu,» tā viņa, piebilstot, ka dažādais piedāvājums padarīs pilsētu pievilcīgāku.

Izsoles nolikums paredz, ka terases tiks iznomātas uz pieciem gadiem. Nomas tiesību ieguvējs tajās drīkstēs izvietot nelielas tirdzniecības vietas. Saskaņā ar dokumentāciju pirmajam tirdzniecības paviljonam jābūt uzstādītam un darbība jāuzsāk jau līdz šā gada 15. maijam, otrajam – līdz 2016. gada l. maijam. Izsoles sākumcena ir 56 eiro gadā bez PVN par abiem zemes gabaliem.

Ar izsoles nolikumu var iepazīties un piedāvājumu iesniegt Jelgavas pilsētas domes administrācijas Klientu apkalpošanas centrā Lielajā ielā 11, 131. kabinetā: pirmdienās no pulksten 8 līdz 19, otrdienās, trešdienās un ceturtdienās no pulksten 8 līdz 17 un piektdienās no pulksten 8 līdz 14.30. Kontakttālrunis – 63005528. Interesenti pieteikties izsolei var līdz 10. februāra pulksten 14.

Piedāvājumu atvēršana notiks 10. februārī pulksten 14 Jelgavas pilsētas domes Konferenču zālē.

Uzmanību – konkurss!

Šī laikraksta numura lappusēs gan slēptā, gan atklātā veidā vairākkārt publicēts Jelgavas pilsētas sauklis

Saskaitiet, cik pilsētas saukļu publicēti laikrakstā, un atbildi paziņojiet 23. janvārī laikā no pulksten 8 līdz 12, zvanot pa tālruni 63005556 vai 63005574.

Katrs desmitais pareizās atbildes autors saņems balvu no Jelgavas pilsētas pašvaldības – lietussargu, krekliņu, vējjaku ar pilsētas simboliku vai «Ielūgumu uz Jelgavu».

Ja jūsu pastkastītē ceturtdienā līdz pulksten 17 nenonāk laikraksts «Jelgavas Vēstnesis», lūdzam informēt redakciju pa tālruni 63048800

Laikrakstu iespējams saņemt arī redakcijā Pasta ielā 47 – 214.

«Paldies tev, Īrija, mēs braucam mājās!»

■ *Kristīne Langenfelde*

«Kā tas būs – es būšu veca vecmāmiņa, kura sēdēs Īrijas savrupmājā un kavēsies atmiņās par Latviju, bet man apkārt būs mani bērni un mazbērni, kuri vienkārši nesapratīs, par ko es vispār runāju! Jā, laikam jau tā ir, ka bērni bija tie, kuru dēļ pirms sešiem gadiem uz Īriju aizbraucām, un viņi ir arī tie, kuru dēļ šodien esam atgriezušies,» atzīst Dace Širina, kura kopā ar vīru Renāru un saviem četriem bērniem Emīliju (11 gadi), Ernestu (9 gadi), Zandu (8 gadi) un Gunāru Robertu (6 gadi) no Jēkabpils reiz uz Īriju pārcēlās un tagad no Īrijas atgriezušies Latvijā – Jelgavā.

«Tobrīd nebija citas izejas – dzīvojām Jēkabpils rajonā, krīze skāra visus, darba nebija, bērni mazi… Neiesi jau dzīvot no citu žēlastības. Tad ar vīru nolēmām uz laiku – un tieši tā: tikai uz laiku – doties strādāt uz ārzemēm. Mūs gan brīdināja, ka arī Īrijā krīze sākusies un nekādas medusmaizes tur vairs nav, bet mēs nemeklējām medusmaizi, mūs apstākļi spieda. Tā sešus gadus bijām ciemiņu lomā un šobrīd sakām: paldies, Īrija, bet mēs braucam mājās! Nevar nenovērtēt to, kā cita valsts mums palīdzēja, bet, tiklīdz sapratām, ka spējam tikt galā paši Latvijā, tā nedomājot meklējām iespējas atgriezties,» saka Dace, kura uzskata, ka ģimenei nav un nevar būt prasības pret Latviju – sak', mēs atgriezīsimies, kad jūs mums te to un to nodrošināsiet. «Mums nav latiņas ne algu jautājumā, ne citas prasības. Mūsu vēlme ir būt mājās, un, ja vien pašu spēkiem varam tikt galā, braucam mājās.»

Īrijā pelnīja bērnu brīvdienām

Širinu ģimene neaizbrauca no Latvijas, lai nopelnītu miljonus, neaizbrauca arī tāpēc, ka uzskatītu mūsu valsti par nejēdzīgu, viņi aizbrauca, lai kopā ar saviem bērniem vienkārši izdzīvotu. «Daudzi aizbrauc, lai sakrātu naudu, bet mūsu ģimenē tā nebija – patiesībā sanāca tā, ka peļņu tērējām nevis tam, lai krātu, bet gan tam, lai bērni visas vasaras varētu dzīvot mājās – Latvijā pie vecāsmammas. Ļoti svarīgi tas bija manam vīram – viņš pat nepieļāva domu, ka bērni varētu pazaudēt saikni ar savu dzimteni. Mēs vienmēr zinājām, ka būsim prom tikai tik ilgi, cik tas būs nepieciešams, lai atkal atspertos. Un nu tas brīdis ir pienācis,» saka četru bērnu mamma.

Vīrs teica: «Tikai ne Jelgavā»

Kad ģimene saprata, ka pienācis laiks atgriezties, tā sākotnēji meklēja darba iespējas savā dzimtajā pusē – Jēkabpilī, bet diemžēl tur darbu atrast nav izdevies. Dace darbu dabūjusi Rīgā, un tad arī nācies izvēlēties, kur dzīvot. Daces māsa jau sen kā ir jelgavniece un jau labu laiku stāstījusi ģimenei, cik feini būtu, ja arī viņi pārceltos uz dzīvi Jelgavā, bet vīrs bijis kategoriski pret. «Nezinu, kāpēc viņam Jelgava tik ļoti nepatika – viņš taču savulaik LLU pabeidza, it kā viņa studenta gadu pilsēta. Bet viņš teica, ka tur esot tā padrūmi… Kad pēc tik ilga laika atbraucām uz Jelgavu, vīrs diezgan ātri mainīja savas domas. Viņš uzreiz atzina, ka pilsēta ir pamatīgi mainījusies – attīstījusies, izaugusi, ielās ģimenes, bērni. Un, jā, mēs nolēmām, ka gribam šeit dzīvot,» tā Dace.

11 cilvēki trīsistabu dzīvoklī

To, cik ļoti Širinu ģimene bija gatava atgriezties, var novērtēt pēc viņu pirmā mēneša Jelgavā. «Nekā traka jau tur nebija – jā, pirmo mēnesi dzīvojām pie māsas viņas trīsistabu dzīvoklī. Māsai arī ģimene ar četriem bērniem, mēs ar saviem četriem bērniem, vīrs gan vēl bija palicis Īrijā. Bērni ļoti priecājās – beidzot viņi laiku var pavadīt kopā ar māsīcām un brālēniem. Mēs atkal bijām kopā, un tas bija pats galvenais.»

Dace atzīst, ka Īrija viņu ir norūdījusi un pati jau aizmirsusi, kā tas ir, kad var paļauties vai lūgt palīdzību kādam citam. «Esmu pieradusi visu darīt pati. Tik ļoti negribas lūgt kādam palīdzību, bet šeit visapkārt ir tik atsaucīgi cilvēki. Māsa jau vēl tad, kad bijām Īrijā, teica: «Brauc tik šurp – mēs palīdzēsim, viss nokārtosies!» Bet tā negribas citus apgrūtināt, un, ja godīgi, šķiet, esmu pat aizmirsusi, kā tas ir – pieņemt palīdzību,» atzīst Dace.

Daudzbērnu ģimene – zīmogs?

«Agrāk, vēl Latvijā esot, ļoti emocionāli uztvēru dažādas piezīmes par daudzbērnu ģimeni – nu, ko jūs gribat, bērnus radījuši, bet izdzīvot nevarat... Es nekad neesmu uzskatījusi, ka bērni ir apgrūtinājums. Mēs neesam lūdzēji, gluži pretēji, bērni ir mūsu ģimenes bagātība – kas tad vēl mums šajā pasaulē ir, ja ne bērni?! Dzīvot var dažādi, un mēs izvēlamies dzīvot bērniem. Arī Īrijā, tiklīdz bija brīvs brīdis, tā domājām, kā kopā ar bērniem to darīt interesantāku. Skatos, kā citi tur dzīvo, un nesaprotu – nedēļu nostrādā, saņem algu un tad trīs dienas sēž *pabā* (īru krogā). Ko tur trīs dienas var sēdēt?!» neizprotot jautā Dace.

Viņa savukārt vienmēr domājusi, kā vēl attīstīt un pilnveidot dzīvi saviem bērniem, ko jaunu apskatīt, ko ieraudzīt, izzināt. «Man vienmēr patika, ja ap sevi varēju pulcēt arī citu latviešu ģimeņu bērnus, lai manējiem jautrāk, interesantāk. Nē, tas nebija bizness – es labprāt brīvprātīgi pēc skolas pieskatīju citu ģimeņu bērnus, kamēr viņu vecāki strādā. Kopā vienmēr kaut ko sadomājām padarīt. Dzīve taču ir tik interesanta, cik paši to saistošu veidojam,» uzskata Dace.

Širinu ģimene – mamma Dace, tētis Renārs un viņu četri bērni Emīlija, Ernests, Zanda un Gunārs Roberts – pēc sešu gadu dzīves Īrijā atgriezusies Latvijā. Un nevis tāpēc, ka būtu gana daudz naudas nopelnījuši, bet tāpēc, ka saprot: nu arī Latvijā viņi var tikt galā pašu spēkiem. «Latviešiem jau ir tāda mentalitāte – mēs nepadodamies!» *Foto: Raitis Supe*

Pirmais semestris veiksmīgi aizvadīts

Protams, ģimenei bijušas bažas par to, kā notiks bērnu iekļaušanās skolas dzīvē Latvijā. Emīlija nu mācās Jelgavas Tehnoloģiju vidusskolas 5. klasē, Ernests – 3. sākumskolas 3. klasē, Zanda – arī Tehnoloģiju vidusskolā, tikai 1. klasē. Mazākais Gunārs Roberts vēl apmeklē bērnudārzu. «Sākumā jau gāja visādi. Jauna vide, jauna skola, jaunas prasības un tad vēl mamma, kura strādā Rīgā un mājās atbrauc tikai vēlā vakarā. Jā, bija mums arī mācīšanās līdz pusnaktij, jo citādi nevarēja. Bet pulksten sešos man jau bija jābrauc uz darbu Rīgā… Tobrīd ar smaidu teicu, ka vienā priekšmetā mani bērni gan ir teicamnieki – tā, protams, bija angļu valoda. Tagad, pēc pusgada skolā, varu atzīt, ka droši vien mūsu kļūda bija tā, ka viss notika tik strauji – atgriezāmies īsi pirms mācību gada sākuma, ātri jāpaspēj iekārtot bērnus skolā, mazo *dārziņā*, pašai jāiekārtojas darbā, un tas viss vienā elpas vilcienā sākās. Tagad saprotu: ja būtu atbraukuši mazliet agrāk un pietiekamu laiku veltījuši, lai izrunātos ar katru skolu, pedagogiem, saprastu iespējas, būtu vieglāk. Tikai tagad apzinos, kā ir mainījusies skolu vide, cik auguši ir pedagogi, kādas jaunas iespējas tiek piedāvātas,» stāsta Dace.

Viņa atceras dienu, kad vecākā meita atgriezusies no skolas šausmās, ka viņai būs jāizstrādā projekta darbs. «Īrijas skolā tādu darbu nebija, viņa nesaprata neko, bija ļoti uztraukusies. Mēs apsēdāmies un mierīgi parunājām. Es viņai saku: «Tas taču ir tik interesanti, tas ir kaut kas jauns, tu iemācīsies daudz jauna! Jāsāk soli pa solim, mums vēl laika daudz: vispirms bibliotēkā tu izlasi visu, ko par šo tēmu var iegūt, un mēģini to «uzlikt» uz papīra, tad es izlasīšu, un mēs kopā apspriedīsim. Ja vajadzēs, vēl taču ir skolotājs, kam lūgt palīdzību.» Man šķita, ka tik feini esam visu sastrukturējušas un tas tiešām būs interesants darbs, bet tad aizgāju uz skolas vecāku sapulci, kur jau gribēju skaļi teikt, cik tā interesanta lieta, bet, izrādījās, tāda mamma esmu vienīgā – visi pārējie vecāki bija tikpat sašutuši par šādu darbu un šādām tēmām kā mana meita pirmajā brīdī. Un tad es sapratu, ka viss ir attieksmes jautājums,» nosaka Dace, kuras bērni gan ar mammas, gan skolas palīdzību pusgada laikā veiksmīgi ir iekļāvušies Jelgavas skolās. «Jā, bija arī tāds brīdis, kad bērniem gāja grūti, un es jautāju: vai brauksim atpakaļ uz Īriju? Bet, lai cik grūti arī sākumā viņiem šeit bija, mani bērni tomēr saka: «Nē, mēs gribam palikt te!».»

Vai cilvēks dzīvo, lai būtu viegli?

«Tur taču būtu vieglāk – kas tas par jautājumu? Vai tad cilvēks dzīvo, lai būtu viegli? Man pat patīk tas, ka bērni varēs redzēt, ka ne vienmēr var dabūt to, ko iegribas – tas taču norūda un audzina,» atzīst mamma.

Dace pati darbu Rīgā ar ģimeni ilgi apvienot nevarēja, jo vīrs vēl bija Īrijā, bet viņa viena te ar četriem bērniem. Tāpēc nācās meklēt darbu Jelgavā – šobrīd Dace ir friziere, bet vīrs, kurš nesen, bet nu jau uz palikšanu, atgriezies mājās, strādā LLU mācību saimniecībā «Vecauce».

«Jā, frizieris Jelgavā nepelna 1000 eiro, kas daudziem ārzemēs strādājošajiem ir tāds kā algas minimums, pie kura viņi būtu gatavi atgriezties. Bet es vēlreiz uzsveru, ka viss ir attieksmes jautājums. Mūsu ģimenē materiālā puse nekad nav vērtēta visaugstāk. Var jau būt, ka izklausās – joprojām dzīvoju eiforijā, bet tas vien, ka uz ielas dzirdu tikai latviešu valodu, mani dara priecīgāku, smaidīgāku. Katram cilvēkam, kurš ienāk frizētavā, gribas uzsmaidīt. Ticiet man – latvieši ir daudz jaukāki, nekā kādam tos gribas atainot! Vai es esmu optimiste? Nezinu. Ja to tā sauc, tad – varbūt. Man vienkārši šķiet, ka cilvēks ir pats svarīgākais un nav sliktu cilvēku, katrā ir kaut kas labs – tas vienkārši ir jāierauga. Un, ja tev šķiet, ka kāds ir slikts, tad pavērtē, vai problēmas nav tevī.»

«Jelgava mūsu ģimenei dod ļoti daudz»

Ģimene šobrīd jau iekārtojusies pati savā mājā Jelgavā un ar dzīvi jūtas apmierināta. Mamma vēl uzsver, ka pat nav varējusi iedomāties, ka Jelgavā tik ļoti domā par ģimenēm. «Diemžēl Jēkabpilī nekā tāda nav! Septembrī, kamēr kārtojām visus dokumentus, vēl neizbaudījām tās priekšrocības, ko pilsēta sniedz daudzbērnu ģimenēm. Kad pirmo mēnesi par visu biju samaksājusi pati, bet nākamajā izrādījās, ka bērniem gan autobuss uz skolu ir bez maksas, gan ēdināšana skolā, gan pulciņi, gan bērnudārzā nav jāmaksā, sapratu, ka tas ir ārkārtīgi liels atbalsts un finansiālais ieguvums vienai ģimenei. Puikas trenējas hokejā, meita – daiļslidošanā. Viņiem prieks, un man arī,» tā Dace.

Jautāta, kas ir tās lietas, ko viņa vēl savos bērnos vēlas ieaudzināt, Dace bez minstināšanās atbild: «Nesasteigt! Varbūt kādam tas šķiet maznozīmīgi, bet, manuprāt, svarīgi dzīvē ir izsvērt katras rīcības sekas un cēloņus, nesasteigt lietas un procesus, kuru rezultātu pēc tam ir ļoti grūti mainīt. Dzīvot ar apdomu!»

Jelgavā šobrīd mācās 20 bērni, kuri pēdējā gada laikā ieradušies šeit no ārzemēm

Jelgavas Izglītības pārvalde apkopojusi informāciju par bērniem, kuru ģimenes atgriezušās vai pārcēlušās uz dzīvi Jelgavā no ārzemēm un kuru bērni mācās mūsu skolās. Izrādās, šobrīd mūsu skolās mācās 20 šādi bērni – 12 no viņiem ir tādi, kuri jau savulaik mācījušies Latvijā, tad izbraukuši un tagad atkal mācās Latvijā, iet klasē, kas atbilst viņu vecumam, bet trīs nemācās savam vecumam atbilstīgā klasē. Savukārt no bērniem, kuri līdz šim nebija mācījušies Latvijā, uzreiz atbilstoši savam vecumam spēja mācīties trīs bērni, bet divi nemācās savam vecumam atbilstīgā klasē.

Kā skaidro Izglītības pārvaldes galvenā speciāliste izglītības jautājumos Lilija Stepanova, visvieglāk atkal iekļauties skolas dzīvē ir bērniem, kuri jau mācījušies Latvijas skolās un prom bijuši salīdzinoši īsu laika periodu. «Nav iespējams precīzi definēt, kādas ir lielākās problēmas tam, lai bērns sekmīgi iekļautos skolas vidē. Katra vajadzības ir ļoti individuālas, tāpēc pedagogiem ir jāspēj izprast katra skolēna problēmas un sniegt atbalstu. Mums skolās darbojas atbalsta komanda darbam ar skolēniem, un pie speciālistiem var vērsties gan pats bērns, gan viņa vecāki. Atbalsta komandā sadarbojas sociālais pedagogs, psihologs, logopēds, pedagoga palīgs, speciālais pedagogs, klases audzinātājs, mācību priekšmetu skolotāji. Kopīgi izprotot bērna problēmu, ir iespējams palīdzēt. Vienam bērnam varbūt problēmas sagādā kāds mācību priekšmets, citam psiholoģiski grūta ir vides maiņa, kādam varbūt nepieciešams logopēda atbalsts vai papildu nodarbības dzimtajā valodā,» ieskicē L.Stepanova, uzsverot, ka katra skola šādam darbam ir gatava un, ja bērns un viņa vecāki ir ieinteresēti, jebkuras grūtības izdodas pārvarēt, un bērns veiksmīgi iekļaujas skolas vidē.

«Jelgavas Vēstnesis»
Metiens – 28000 eks.
Iznāk ceturtdienās
Reģistrācijas apliecības
Nr. 000703171

Izdevējs: JPPI «Zemgales INFO»
Adrese: Pasta iela 47 – 214,
Jelgava, LV – 3001
Galvenā redaktore:
Kristīne Langenfelde
Redakcija: tālr. 63048801,
e-pasts: redakcija@info.jelgava.lv
www.jelgavasvestnesis.lv
«Zemgales INFO» birojs
tālr./fakss: 63048800,
e-pasts: birojs@info.jelgava.lv
Iespiests: SIA «Reneprint»

© Pārpublicēšanas gadījumā atsauce uz «Jelgavas Vēstnesi» obligāta. Par sludinājumu un paziņojumu saturu atbild to iesniedzējs.

Turpinās ziemas akcija «Izgaršo vietējo!»

■ *Ritma Gaidamoviča*

Jelgavas reģionālais Tūrisma centrs (JRTC) sadarbībā ar ēdināšanas uzņēmumiem piedāvā īpašu ziemas akciju gardēžiem – «Izgaršo vietējo!». Vēl līdz 1. februārim sešās ēdināšanas iestādēs iespējams nobaudīt šai sezonai raksturīgus ēdienus, kas galvenokārt pagatavoti no Zemgales reģionā audzētiem un ražotiem produktiem. Uzņēmēji atzīst, ka atsaucība ir un lielā cieņā ir strausa steiks, strausa desiņas, kartupeļu pankūkas un ķirbju deserti.

Piedāvājuma «Izgaršo vietējo!» laikā radīti vairāki jauni ēdieni – salāti, otrie ēdieni, saldie un dzērieni. Piemēram, strausa gulašzupa ar čili, brieža gaļa ar meža sēnēm, strausa gaļas steiks ar grilētiem dārzeņiem, jēra karē ar ābolu-piparmētru mērci, salāti ar ķirbi un «Sniega bumbām» – tie ir tikai daži no ēdieniem, ko gatavas pasniegt vietējās kafejnīcas un restorāni.

Īpašos ziemas sezonas ēdienus ir iespējams baudīt sešos ēdināšanas uzņēmumos – restorānā «La Tour de Marie», bistro «Silva», ģimenes restorānā «Hercogs», krodziņā «Istaba», kafejnīcā «Zemnieka cienasts» un viesu namā «Pūteļkrogs». Jāpiebilst, ka ēdienos izmantotais produktu, dārzeņu un augļu piedāvājums ir iegūts no Zemgales reģiona ražotājiem, mājražotājiem un saimniecībām.

«Izgaršo vietējo!» ziemas piedāvājums pieejams jau mēnesi, un uzņēmēji atzīst, ka noiets ir diezgan labs, turklāt klienti nereti ir izbrīnīti par ēdienu sastāvdaļām, par to, ka tās var dabūt tepat pie mums Zemgalē. «Ja agrāk ķirbis ēdienkartē bija jāmaskē zem interesantiem nosaukumiem, citādi klients noteikti to neizvēlēsies, šobrīd ir pavisam citādi. Ķirbis ir ļoti lielā cieņā. Jo īpaši klientiem garšo ceptas ķirbju šķēles ar sēkliņām un visi ķirbju deserti,» stāsta bistro «Silva» vadītāja Sandra Blūmane, piebilstot, ka cilvēki kopumā sākuši vairāk domāt par veselīgu pārtiku. Krodziņā «Istaba» *ejošākās* viennozīmīgi esot kartupeļu pankūkas, jo tās piesaista ar cenu, taču, pēc personāla ieteikuma, klienti labprāt nobauda arī strausa desiņas un cūkas stilbu ar sautētiem kāpostiem. «Hercogā» cieņā ir strausa steiks.

Ziemas akcija «Izgaršo vietējo!» ilgs līdz 1. februārim. Sīkāku informāciju par īpašo piedāvājumu gardēžiem var iegūt mājas lapā visit.jelgava.lv vai konkrētajos ēdināšanas uzņēmumos.

Jāpiebilst, ka JRTC sociālajā tīklā facebook.com/JelgavaTIC regulāri rīko konkursu par akciju «Izgaršo vietējo!», kurā divas personas katru nedēļu var laimēt dāvanu karti 10 – 20 eiro vērtībā no kāda akcijā iesaistītā ēdināšanas uzņēmuma.

PVD: «Suņi ar barību un ūdeni tiek nodrošināti»

■ *Sintija Čepanone*

«Pārkāpumi labturības un veterinārās jomas jautājumos nav konstatēti,» reaģējot uz «Jelgavas Vēstneša» lasītājas sūdzību, kas publicēta pagājušajā laikraksta numurā, par, iespējams, pamestiem suņiem Pulkveža O.Kalpaka ielā 16, veiktās pārbaudes rezultātus atklāj Pārtikas un veterinārā dienesta (PVD) Dienvidzemgales pārvaldes vadītājs Jānis Grosbārdis.

Par, iespējams, pamestiem diviem suņiem agrākajā «Latvijas Zoovetapgādes» teritorijā Pulkveža O.Kalpaka ielā 16 redakcija saņēma informāciju no kādas jelgavnieces, un tā tika nodota PVD Dienvidzemgales pārvaldei.

Atsaucoties uz šo sūdzību, dienesta darbinieki 14. janvārī veica pārbaudi, lai izvērtētu teritorijā esošo suņu labturības prasību ievērošanu. «Pamatojoties uz pārbaudes rezultātiem, pārkāpumi nav konstatēti – abi suņi tiek turēti voljērā, viens no otra ir nodalīti. Suņu voljēru teritorija ir tīra, sakopta, tur atrodas metāla bļodas barībai un ūdenim, un suņi ar barību un ūdeni tiek nodrošināti,» informē J.Grosbārdis, norādot, ka noskaidrots arī dzīvnieku īpašnieks un ar viņu veiktas pārrunas. Pārvaldes vadītājs papildina, ka arī turpmāk PVD darbinieki pievērsīs uzmanību šai adresei. «Pēc kāda laika veiksim atkārtotas pārbaudes, lai kontrolētu, vai suņu īpašnieks un viņa pilnvarota persona nodrošina regulāru suņu barošanu,» tā viņš.

Iedzīvotāji situācijās, kad radušās aizdomas par kāda dzīvnieka pamešanu vai labturības noteikumu neievērošanu, aicināti ziņot PVD Dienvidzemgales pārvaldei pa tālruni 63021124 vai 63007691.

Jelgavas pilsētas pašvaldības iestāde «Pilsētsaimniecība» pārdod atkārtoti rakstiskā izsolē kustamo mantu.

1. Izsoles priekšmets: trīs izsoles daļas ar nevēlamo koku koksnes kopējo krāju 101,60 m³ Meiju ceļā 66, Jelgavā.
2. Izsoles veids: rakstiska izsole ar augšupejošu soli.
3. Izsoles noteikumu saņemšana/iepazīšanās: ar izsoles noteikumiem var iepazīties/saņemt JPPI «Pilsētsaimniecība» Pulkveža O.Kalpaka ielā 16a, Jelgavā, 6. kabinetā, vai mājas lapā www.pilsetsaimnieciba.lv, sadaļā «Iepirkumi», apakšsadaļā «Izsole».
4. Izsoles daļas dabā var apskatīt no š.g. 21. janvāra līdz 29. janvārim, iepriekš sazinoties ar mežzini Pēteri Vēveri, tālrunis 26542142.
5. Piedāvājumu iesniegšanas kārtība, izsoles vieta un laiks:
5.1. piedāvājums jāiesniedz līdz 2015. gada 3. februārim plkst.10 JPPI «Pilsētsaimniecība» Jelgavā, Pulkveža O.Kalpaka ielā 16a, 9. kabinetā;
5.2. izsole notiks: 2015. gada 3. februārī plkst.10 JPPI «Pilsētsaimniecība» Jelgavā, Pulkveža O.Kalpaka ielā 16a, 14. kabinetā.
6. Izsoles priekšmeta nosacītā cena:
6.1. daļai Nr.1 – 57 *euro*;
6.2. daļai Nr.2 – 80 *euro*;
6.3. daļai Nr.3 – 66 *euro*.
7. Izsoles nodrošinājums un tā samaksas kārtība:
7.1. izsoles nodrošinājums ir 10% apmērā no izvēlētās izsoles daļas nosacītās cenas;
7.2. nodrošinājuma maksājums ir jāveic pirms izsoles ar pārskaitījumu JPPI «Pilsētsaimniecība» – AS «SEB Banka» Jelgavas filiāle, kods UNLALV2X, konts LV61 UNLA 0050 0010 0312 1, vai iemaksājot skaidrā naudā JPPA «Pilsētsaimniecība» kasē Pulkveža O.Kalpaka ielā 16a, Jelgavā, norādot attiecīgo izsoles daļu.
8. Samaksas kārtība: bezskaidras vai skaidras naudas norēķins vienas nedēļas laikā no izsoles dienas.

Par Gada skolas balvu ierīkota mājīga lasītava

Lietderīgi izmantojot izglītības kvalitātes konkursā «Gada skola» iegūto naudas balvu – 5000 eiro –, Jelgavas 4. sākumskola tikusi pie jaunas mājīgas lasītavas, paplašinot bibliotēkas telpas. Šeit skolēni var gan lasīt, gan skatīties televizoru, gan vienkārši atpūsties. *Foto: Raitis Supe*

■ *Ritma Gaidamoviča*

Jelgavas 4. sākumskolā atklāta mājīga lasītava, kurā bērni var atpūsties, lasīt grāmatas, skatīties televizoru vai vienkārši pavadīt brīvo laiku. Lasītava ierīkota par pērn izglītības kvalitātes konkursā «Gada skola» saņemtajiem 5000 eiro. Šādu balvu ieguva arī Jelgavas Spīdolas ģimnāzija, kas par saņemto naudu iegādājusies foto un video tehniku, digitālās klavieres un grasās rīkot semināru skolotājiem, bet Jelgavas Valsts ģimnāzija naudas balvas izlietojumu prezentēs 28. janvārī.

«Kolektīvā apspriežot, kā lietderīgāk izmantot iegūto naudu, un ņemot vērā to, ka šis mācību gads pilsētā un arī mūsu skolā ir lasītprasmes veicināšanas gads, nebija šaubu, ka jāveido jauna lasītava,» tā 4. sākumskolas direktore Agita Lundberga.

Līdz šim bibliotēka un lasītava atradās vienā telpā, taču tagad bibliotēka ieguvusi vēl vienu papildu telpu. Telpā, kur šobrīd ierīkota lasītava, iepriekš atradās mācību grāmatu fonds, un tā no 1989. gada nebija remontēta. Grāmatas pārvietotas uz citu telpu, atbrīvojot vietu lasītavai, kuru nu jau novērtējuši arī galvenie apmeklētāji – 4. sākumskolas skolēni un pedagogi.

Uzrunātie skolēni par jauno lasītavu, īpaši tur izvietotajiem sēžammaisiem, ir sajūsmā. Ne viens vien atzīst, ka tagad ceļu uz bibliotēku mēros biežāk. «Te ir gandrīz kā mājās! Ērti, silti un moderni,» tā 6. klases skolniece Ērika Šturo, kura bibliotēku pēc stundām apmeklē gandrīz katru dienu. «Līdz šim bija jāsēž pie galda, bet tagad var sēdēt pufos. Tā taču ir daudz ērtāk! Man ļoti patīk, un domāju, ka tagad pēc stundām te atnākšu biežāk,» tā 4. klases skolnieks Haralds Zvidriņš.

Jāpiebilst, ka lasītavā ierīkota arī īpaša izstāžu siena, uz kuras tiks izvietoti skolēnu darbi, kā arī rīkotas dažādas tematiskas izstādes. Šobrīd te izkārtotas bibliotēkas jaunākās grāmatas. Tāpat lasītavā uzstādīts televizors. Direktore un arī bibliotekāres pārliecinātas, ka šī būs laba atpūtas vieta skolas audzēkņiem, kur varēs gan netraucēti palasīt, gan paskatīties televizoru, siltumā pagaidīt vecākus vai sabiedrisko transportu.

Skolas direktore stāsta, ka remontā un mēbeļu iegādē iztērēti visi 5000 eiro. Lielākās izmaksas – izstāžu siena un sēžammaisi. Piemēram, viens pufs izmaksājis 120 eiro, un tādu šeit ir 12, bet izstāžu sienas izmaksas ir vairāk nekā 2000 eiro. Visus darbus veicis skolas saimnieciskais personāls.

Jāpiebilst, ka pašvaldības izglītības kvalitātes balvu «Gada skola» pamatizglītības otrajā posmā – no 7. līdz 9. klasei – saņēma Jelgavas Valsts ģimnāzija, bet vidusskolas posmā – Spīdolas ģimnāzija. Spīdolas ģimnāzijas direktore Ilze Vilkārse stāsta, ka skolā divus mēnešus veikta aptauja, lai uzzinātu skolēnu un pedagogu priekšlikumus, kā tērēt saņemtos 5000 eiro. Rezultātā par vairāk nekā 1000 eiro skola ir iegādājusies foto un video tehniku, kas noder skolas ikdienas darbā, arī piedaloties konkursos. Vairāk nekā 1000 eiro investēti digitālo klavieru iegādei skolas aktu zālē, bet par atlikušo summu plānots organizēt semināru Spīdolas ģimnāzijas skolotājiem. Kā naudas balvu iztērējusi Jelgavas Valsts ģimnāzija, skola prezentēs 28. janvārī.

Kādreizējā pirts palēnām atgūst aprises

■ *Ilze Knusle-Jankevica*

Pamazām vietējas nozīmes piemineklis – agrākā publiskā pirts Sakņudārza ielā 7 – atgūst aprises: ēkai tiek likts jauns jumts, vienlaikus arī atjaunojot vietām nobrukušās sienas. Ēkas īpašnieki gan neprognozē, kad ēkas rekonstrukcijas darbi pilnībā tiks pabeigti, jo tam nepieciešamas lielas investīcijas.

«Mums ļoti ilgu laiku aizņēma visu nepieciešamo dokumentu nokārtošana, lai varētu praktiski uzsākt ēkas atjaunošanas darbus,» norāda ēkas apsaimniekotājs un agrākais īpašnieks Genādijs Sļotovs. Lai gan sākotnēji bija plānots tikai uzlikt ēkai jaunu jumtu, tā bija tik kritiskā stāvoklī, ka bija nepieciešami vēl citi darbi, piemēram, atsevišķās vietās jāatjauno ķieģeļu sienas. «Viss notiek diezgan lēni – tik, cik atļauj mūsu pašu finanses. Nauda vispirms ir jānopelna, lai būtu, ko ieguldīt šajā objektā. Ir jāpērk celtniecības materiāli, jāmaksā strādniekiem. Vēl katra *kustība* jāsaskaņo ar Valsts kultūras pieminekļu aizsardzības inspekciju, jo šī ēka ir piemineklis,» viņš stāsta, lēšot, ka ēkas atjaunošanai nepieciešami apmēram 100 000 eiro. Tiesa, kad darbi tiks pabeigti, G.Sļotovs neprognozē, vien norāda, ka celtniecības atļauja izsniegta uz diviem gadiem.

Vairākus gadus šī pussagruvusī ēka bija iekļauta pašvaldības Būvvaldes izveidotajā graustu sarakstā. Īpašumiem, kas ir bīstami apkārtējiem un degradē vidi, tika piemērota paaugstināta nekustamā īpašuma nodokļa likme – trīs procenti. Būvinspekcijas vadītāja Natālija Ļubina norāda, ka šobrīd bijušajai pirts ēkai atcelta paaugstinātā nekustamā īpašuma nodokļa likme, bet īpašums joprojām atrodas graustu sarakstā. Ēka no šī saraksta tiks izslēgta tikai tad, kad būs nodota ekspluatācijā.

G.Sļotovs laikrakstam «Jelgavas Vēstnesis» norādīja, ka īpašniekiem ir iecere ēkā atjaunot publisko pirti, tiesa gan, paplašinot piedāvājumu ar banketa telpām, lai pirti varētu izmantot arī dažādu pasākumu svinēšanai, bet interneta sludinājumu portālā ss.lv publicēts paziņojums, ka tā tiek pārdota. «Ēka pilsētas centrā ir paredzēta komerciālai izmantošanai. Ir rekonstrukcijas projekts – kafejnīca, salons, veikals, otrajā stāvā ofisu telpas. Ir vieta autostāvvietai,» norādīts decembra sākumā publicētajā sludinājumā. Tajā teikts, ka ēkas platība ir 500 kvadrātmetri, zemes platība – 1538 kvadrātmetri. Norādītā cena ir 149 000 eiro (298 eiro kvadrātmetrā). Jāpiebilst, ka oficiāli īpašums Sakņudārza ielā 7 pieder fiziskai personai Natālijai Sidorovai.

Īsi

■ **Jelgavā saslimstība ar gripu ir sasniegusi epidēmijas apmērus, un Slimību profilakses un kontroles centrs (SPKC) izziņojis gripas epidēmijas sākumu valstī. Savukārt Nacionālais veselības dienests atgādina, ka gripas epidēmijas laikā no valsts budžeta līdzekļiem tiek apmaksātas ģimenes ārstu mājas vizītes pie gripas slimniekiem – viņiem par vizīti jāmaksā tikai valstī noteiktā pacienta iemaksa 2,85 eiro.** Gripas epidēmijas slieksnis tiek sasniegts tad, ja saslimšanas gadījumu skaits pārsniedz 100 saslimšanas gadījumus uz 100 000 iedzīvotāju. Pagājušajā nedēļā saslimstība ar gripu Jelgavā bijusi 197,7 gadījumi uz 100 000 iedzīvotāju. «Jelgavā visvairāk slimo bērni vecumā līdz četriem gadiem, kā arī 5 – 14 gadu vecumā un cilvēki virs 65 gadiem,» norāda SPKC Infekciju slimību profilakses un pretepidēmijas pasākumu nodaļas Zemgales reģionālās nodaļas vecākā epidemioloģe Elvīra Brūvere, piebilstot, ka Latvijā šobrīd izplatās A tipa gripa. «Tā ir klasiska gripa, kas sākas ar augstu temperatūru, kaulu laušanu, sagurumu,» tā viņa.

■ **Jelgavas pašvaldības aicinājumam izteikt savus priekšlikumus par piemērotāko nosaukumu jaunajam bērnudārzam Skautu ielā 1a atsaucās vairāk nekā divdesmit cilvēku, iesniedzot 47 nosaukuma variantus. Līdz 28. janvārim portālā www.jelgava.lv ikvienam ir iespēja nobalsot par vienu no desmit populārākajiem nosaukumiem:** «Kamene», «Saulstariņi», «Sapnītis», «Ziediņš», «Asniņi», «Taurenītis», «Pumpuriņi», «Namiņš», «Pepija» un «Zīļuks». Plānots, ka jauno bērnudārzu mazie jelgavnieki sāks apmeklēt šogad.

■ **SIA «Jelgavas autobusu parks» (JAP) labākā autobusa vadītāja statusu par sasniegtajiem darba rādītājiem pagājušā gada decembrī reģionālajos starppilsētu pasažieru pārvadājumos saņēmis Nikolajs Šukelovičs, bet Jelgavas pilsētas pasažieru pārvadājumos – Iveta Ezīte.**

JAP Pārvadājumu nodaļas vadītājs Gatis Dūmiņš informē, ka līdz ar labāko decembra šoferu paziņošanu noslēdzies 2014. gada ikmēneša apbalvošanas cikls un uzņēmums jau sācis apkopot informāciju, izvērtējot katra autobusa vadītāja sasniegumus gada griezumā, lai februārī paziņotu gada labākos šoferus, kuri līdztekus naudas balvai saņems arī īpašu nozīmīti.

Ritma Gaidamoviča

Pirmsskolas izglītības iestādes «Kāpēcīši» izglītojamo vecāki!

28. janvārī plkst.17.30 aicinām jūs uz vecāku sapulci «Mācību procesa organizēšana pirmsskolas izglītības iestādē».

Pirmsskolas izglītības iestādes «Kāpēcīši» administrācija

PAZIŅOJUMS PAR RAKSTISKAS IZSOLES «ZEMES GABALU JĀŅA ČAKSTES BULVĀRĪ, JELGAVĀ NOMAS TIESĪBU IZSOLE» ORGANIZĒŠANU

Jelgavas pilsētas pašvaldība organizē rakstisku divu zemes gabalu – daļas no zemes vienības, ar kadastra apzīmējumu 0900 006 0303, kas atrodas Jāņa Čakstes bulvārī, Jelgavā – nomas tiesību izsoli.
Piedāvājuma iesniegšanas termiņš – līdz 10.02.2015. plkst.14.
Ar izsoles nolikumu var iepazīties un piedāvājumu iesniegt pirmdienās no plkst.8 līdz 19, otrdienās, trešdienās un ceturtdienās no plkst.8 līdz 17 un piektdienās no plkst.8 līdz 14.30 Jelgavas pilsētas domes administrācijas Klientu apkalpošanas centrā Lielajā ielā 11, Jelgavā, LV-3001, 131. kabinetā. Kontakttālrunis – 63005528.
Ar izsoles nolikumu var iepazīties portālā www.jelgava.lv, sadaļā «Pašvaldība».

Pašvaldības policijas jaunās darba metodes: mazāk protokolu – labāka kārtība

Ilze Knusle-Jankevica

Jelgavas pilsētas Pašvaldības policija 2014. gadā saņēmusi 9450 izsaukumus. «Apkopotie dati liecina, ka mēs iedzīvotājiem esam vajadzīgi – ir liela daļa cilvēku, kuri ikvienā sarežģītākā savas dzīves situācijā zvana Pašvaldības policijai, un mums ir jāvar cilvēkam palīdzēt,» par Pašvaldības policijas darbu saka tās vadītājs Viktors Vanags.

Foto: Raitis Supe

Pašvaldības policija saņem visdažādākos izsaukumus – izcēlies konflikts, kaimiņi trokšņo, automašīna atstāta zālienā, kāds netiek dzīvoklī, kaut kas noticis mājas mīlulim, draugs saslēdzis rokudzelžos, ģimenes locekļi nevar vienoties, ko skatīties pa televizoru. Tomēr apmēram 70 procenti izsaukumu saistīti ar alkohola lietošanu – konflikti sabiedriskās vietās un ģimenē, atrašanās alkohola reibuma stāvoklī sabiedriskā vietā. «Alkohola lietošanu kontrolēsim vairāk, tostarp arī nepilngadīgo vidū – pagājušajā gadā sastādīts 21 administratīvā pārkāpuma protokols par alkohola un cigarešu pārdošanu nepilngadīgajiem. 2321 izsaukums pērn bijis par to, ka cilvēks alkohola reibumā atrodas sabiedriskā vietā. Tam pievēršam lielu uzmanību, jo tas ir gan cilvēku drošības, gan pilsētas prestiža jautājums,» uzsver V.Vanags, piebilstot, ka pagājušajā gadā, strādājot kopā ar Valsts policiju, izdevies izskaust *spaisa* tirgotājus, kas vēlējās pelnīt uz citu cilvēku veselības rēķina, un tagad pastiprināta uzmanība jāpievērš alkohola lietošanai. Te palīdz arī tas, ka Pašvaldības policijai pēdējos gados ir paplašinājušās pilnvaras un saskaņā ar likumu tā pati izskata arī tādus pārkāpumus kā sīkais huligānisms un maznozīmīgu miesas bojājumu nodarīšana, ko nereti pastrādā tieši iereibušas personas. Tas Pašvaldības policijai ļauj rīkoties operatīvāk, negaidot, kad izsaukumu pārņems Valsts policija. «Jā, varbūt inspektoriem tas reizēm nozīmē vairāk darba, toties ātrāk varam atrisināt dažādas situācijas, turklāt cilvēkam, kuram nepieciešama palīdzība, nav svarīgi, vai palīgā nāk Valsts vai Pašvaldības policija,» norāda Pašvaldības policijas priekšnieks, piebilstot, ka pamazām veidojas arī sabiedrības izpratne par Pašvaldības un Valsts policijas funkcijām – pagājušajā gadā Pašvaldības policija saņēma gandrīz par 30 procentiem mazāk no Valsts policijas *pāradresētus* izsaukumus nekā 2013. gadā.

Arvien lielāka nozīme sabiedriskās kārtības uzraudzīšanā pilsētā ir videonovērošanas sistēmai – šobrīd pilsētā ir izvietotas 96 kameras, un plānots, ja budžets atļaus, šogad vēl septiņas kameras uzstādīt Pasta salā. «Ar videonovērošanas kameru palīdzību esam aizturējuši gan likumpārkāpējus, gan palīdzējuši Valsts policijas darbā, piemēram, sniedzot pierādījumus ceļu satiksmes negadījumos,» stāsta Pašvaldības policijas priekšnieka vietnieks Dzintars Skuja, piebilstot, ka pagājušajā gadā Dežūrdaļa no Pašvaldības operatīvās informācijas centra (POIC) saņēmusi 823 izsaukumus, kas ir gandrīz par 50 procentiem vairāk nekā 2013. gadā.

Tā kā šogad ir Jelgavas 750. jubilejas gads, Pašvaldības policija pastiprinātu uzmanību pievērsīs tam, lai netiek bojāta pilsētas infrastruktūra – apzīmēti plakāti, bojāti afišu stabi un dekori, lauzti soliņi, izbradāti apstādījumi un tamlīdzīgi. Arī te ļoti liela nozīme ir videonovērošanas kamerām, tomēr V.Vanags uzsver, ka galvenais ir pašu iedzīvotāju attieksme. «Ir skumji, ja, saņemot izsaukumu, ka ar pikām tiek apmētāta pilsētas egle vai spārdīta studenta skulptūra pie Mītavas tilta, ierodamies notikuma vietā un redzam, ka līdzās bērniem stāv pieaugušie, kuru uztverē bērns neko traku nav izdarījis. Jā, iespējams, ka bojājumi nav nodarīti, bet vai tā ir jāmāca mūsu bērni?» Pašvaldības policijas priekšnieks aicina pieaugušos pārdomāt savu atbildību.

Bet ir arī labie piemēri. Pēdējos gados Pašvaldības policija mainājusi darba metodes un arvien lielāku uzsvaru liek uz preventīvo darbu – pārrunām, paskaidrošanu, izglītošanu, informēšanu. Un tas dod rezultātu. «Esam secinājuši: jo mazāk protokolu, jo labāka kārtība ir pilsētā. Ja cilvēkam paskaidro un aicina novērst pārkāpumus, viņš ir daudz atsaucīgāks un labprātāk sadarbojas. Ja uzreiz tiek sastādīts administratīvā pārkāpuma protokols, cilvēks sadusmojas, varbūt iespītējas un turas pie principiem,» atzīst V.Vanags. Viņa vietnieks Andris Lakstīgala papildina, ka līdz ar darba metožu maiņu arī iedzīvotāju attieksme pret Pašvaldības policiju kļuvusi labvēlīgāka. Arī sociālās aptaujas liecina, ka apmēram 70 procenti Jelgavas iedzīvotāju uzticas Pašvaldības policijai.

Jelgavas pilsētas Pašvaldības policijas vadība – priekšnieks Viktors Vanags (no labās) un viņa vietnieki Andris Lakstīgala un Dzintars Skuja – norāda, ka šogad, Jelgavas jubilejas gadā, pastiprināta uzmanība tiks veltīta sabiedriskās kārtības uzraudzīšanai un tam, lai netiktu bojāta pilsētas infrastruktūra. Lai darbs sekmētos, Pašvaldības policija aicina pieaugušos vairāk aizdomāties par savu atbildību gan likuma, gan bērnu priekšā, jo no tā, kāds piemērs tiek rādīts, ir atkarīgs, kādi izaugs bērni un kāda veidosies mūsu sabiedrība un pilsēta nākotnē.

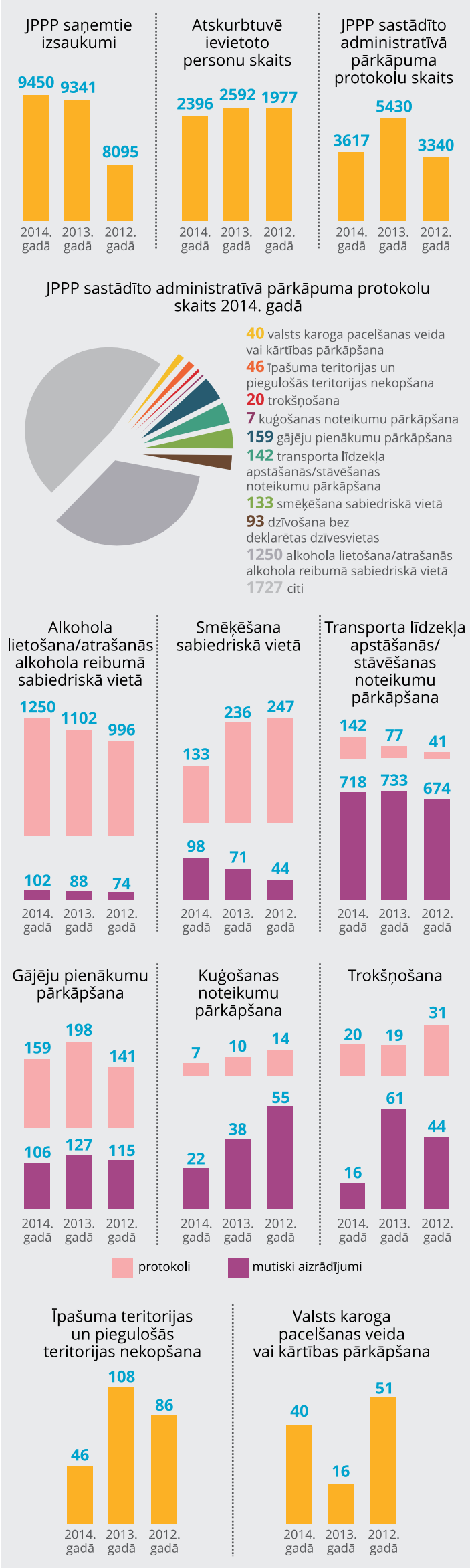

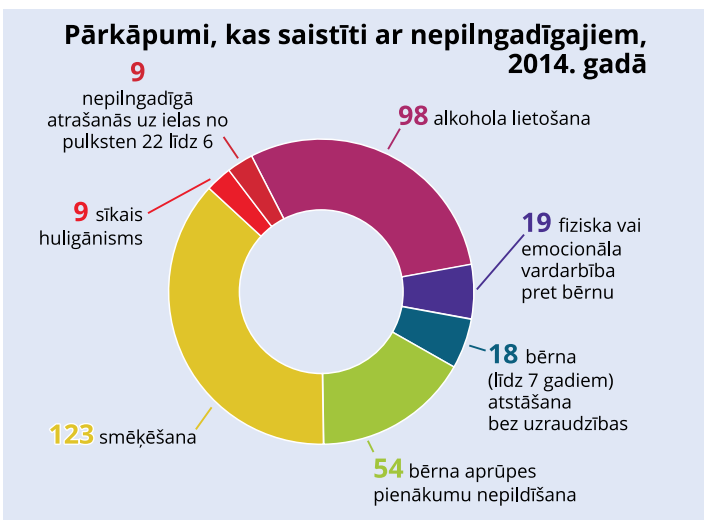

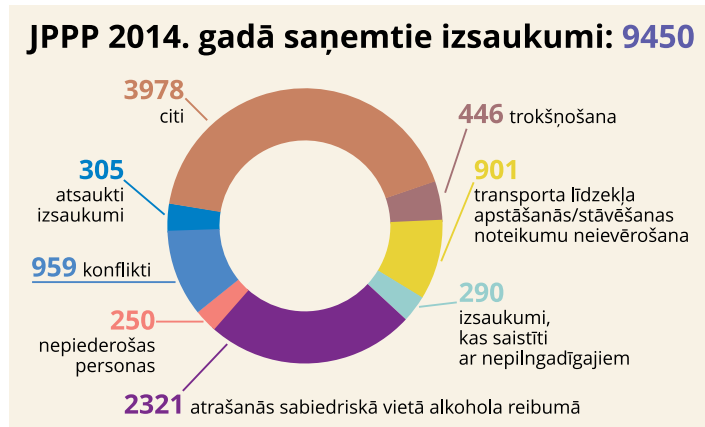

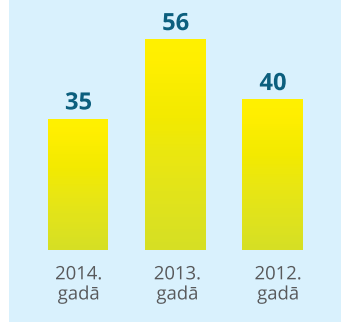

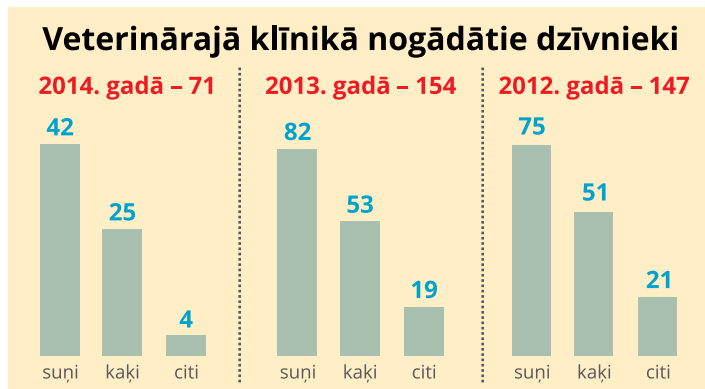

Avots: Jelgavas pilsētas Pašvaldības policija

Decembrī izcēlušās meitenes

Šonedēļ domē sveikti sportisti par panākumiem decembrī. Piemiņas balvu saņēma Gundega Jankovska par 1. vietu Jelgavas un Latvijas atklātajā čempionātā svaru stieņa spiešanā guļus bez ekipējuma (Edmunds Jansons) un Jelgavas Ledus sporta skolas daiļslidotājas Diāna Ņikitina (Romāns Panteļejevs) – 1. vieta Latvijas čempionātā junioriem – un Anželika Kļujeva (Andrejs Brovenko) – 2. vieta sacensībās «Tallinn Trophy 2014» un 2. vieta Latvijas čempionātā «Advanced Novice Girls» grupā.

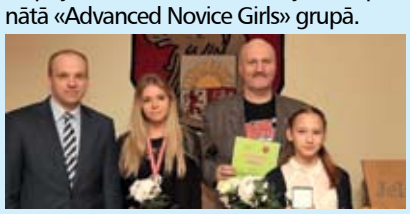

Sākas pilsētas basketbola čempionāts

Sestdien, 24. janvārī, pulksten 10 sāksies Jelgavas čempionāts basketbolā vīriešiem. Šogad pieteiktas 16 komandas, no kurām divas ir čempionāta jaunpienācējas. Turnīra izspēles sistēma paredz visām komandām septiņas garantētās spēles 1. kārtā, savukārt četras spēcīgākās no abām grupām veidos divas jaunas grupas, izspēlēs otro kārtu un noskaidros galīgo vietu secību pirms ceturtdaļfināla. Čempionātā piedalās šādas komandas: «Valauto», «Vilki», «Olaine», «Brāļi ilmāri», «Rokiji», «Ozols», «Ķepas», «RC Būvnieks», «Doks», «Armets», «NĪP», «Jelgavas krekli», «Kultūra», «Skandijs», «Ekskursija.lv», «JRA». Spēles notiks Sporta hallē Mātera ielā 44a, šobrīd spēles plānotas 24. janvārī, 1. un 7. februārī no pulksten 10.

Gada pirmajās sacensībās – sudrabs

Kluba «Apolons» pārstāvis Jānis Lapels šī gada pirmajās sacensībās – Aizkraukles novada atklātajā čempionātā svaru stieņa spiešanā guļus bez ekipējuma senioru grupā līdz 93 kg – izcīnījis sudrabu. J.Lapels bija vienīgais sportists no Jelgavas šajās sacensībās. Tās ir iekļautas arī komandu kopvērtējumā. Interesanti, ka savulaik, kad kluba vadītājs Edmunds Jansons vēl nodarbojās ar svarcelšanu un Cēsīs kopā ar citiem sportistiem gatavojās 1980. gada Maskavas olimpiskajām spēlēm, blakus zālē J.Lapels trenējies brīvajā cīņā. «Tolaik viņš bija vēl pusaudzis un ar interesi mūs vēroja. Kas to būtu domājis, ka dzīves ceļi viņu atvedīs uz Jelgavu un viņš trenēsies pie manis,» tā E.Jansons.

ZOC – sporta foto izstāde

Līdz 21. februārim ZOC Kronvalda ielā 24 apskatāma Jura Bērziņa-Soma sporta fotogrāfiju izstāde «Pilnai laimei». Darbi tapuši, vairāku gadu garumā fotografējot sportistus dažādās sacensībās Latvijā, olimpiskajās spēlēs, arī pavisam ikdienišķos sporta pasākumos. 40 lielformāta krāsu fotogrāfijās redzams, ka bagātajā Latvijas sporta dzīvē līdzās pastāv gan olimpiskie, gan paraolimpiskie, gan tautas sporta veidi. J.Bērziņš-Soms fotografējis tādus sportistus kā maratoniste Jeļena Prokopčuka, skeletonists Martins Dukurs, tāllēcēja Aiga Grabuste, daudzcīņniece Laura Ikauniece, pludmales volejbolisti Aleksandrs Samoilovs un Jānis Šmēdiņš, kamaniņu braucējs Mārtiņš Rubenis, paraolimpietis Aigars Apinis.

Gatavojas sezonai un startē Ziemas kausā

■ *Krišs Upenieks*

Pēc lieliskās pagājušās sezonas, kad futbola klubs «Jelgava» izcīnīja trešo vietu Latvijas Virslīgā, triumfēja Latvijas kausa izcīņā un piedalījās Eiropas līgas kvalifikācijas turnīrā, ilgā atpūtā futbolisti nedevās. Jau iepriekš, futbolistiem strādājot individuāli, uz kopīgo pirmo treniņu galvenā trenera Vitālija Astafjeva vadībā komanda sanāca 5. janvārī. Gan kapteinis Gints Freimanis, gan fizioterapeits Jurijs Ksenzovs atzīst, ka tik profesionālā līmenī treniņi Jelgavā vēl nav bijuši.

Jau šodien FK «Jelgava» aizvadīs savu pirmo spēli Virslīgas Ziemas kausā, tiekoties ar liepājniekiem. Šajā turnīrā katram no desmit dalībniekiem garantētas piecas spēles. Tā ir laba iespēja saspēlēties un pārbaudīt jaunos spēlētājus pirms sezonas. Jāpiebilst, ka pērn jelgavnieki šajā turnīrā izcīnīja otro vietu, finālā piekāpjoties tikai «Skonto» futbolistiem.

Komplektācijā galvenais uzdevums bija saglabāt komandas kodolu

«Komandu ir pametuši trīs spēlētāji (Maksims Daņilovs, Armands Pētersons un Dmitrijs Medeckis – red.), bet tajā pašā laikā klāt nākuši citi. Uz pārbaudes laiku ieradies leģionārs aizsarga pozīcijā, arī 19 gadus vecais latviešu aizsargs Elvis Studāns no «Jūrmalas», būs vēl papildinājums uzbrukumā, bet pats galvenais, kas mani priecē, ir tas, ka esam saglabājuši pagājušās sezonas kodolu. Pārējiem ir iespēja mesties cīņā par iekļūšanu sastāvā,» norāda komandas galvenais treneris V.Astafjevs. 17. janvāra treniņā laukumā devās trīs vārtsargi un 16 laukuma spēlētāji, bet Andrejs Kiriļins un Artis Jaudzems šobrīd pārstāv U-21 izlasi Sadraudzības kausa izcīņā.

Treneris neslēpj, ka pašlaik visvairāk tiek domāts par pastiprinājumu uzbrukumā: «Ar vienu spēlētāju neizdevās vienoties no mums neatkarīgu apstākļu dēļ. Gribam, lai komandā būtu leģionārs, kurš ir divas reizes meistarīgāks nekā vietējais futbolists.» Komandas kapteinis un nacionālās izlases kandidāts G.Freimanis, kurš arī šogad pārstāvēs Jelgavas kluba krāsas, stāsta, ka Studāna spēles stils viņam patīkot, jo puisis esot agresīvs, spēcīgs un ātrs, tiesa, gados jauns, kas dažreiz esot jūtams pieņemtajos lēmumos uz laukuma. Par 24 gadus veco centra aizsargu, kurš ir atbraucis no Senegālas, Gints teic, ka tik ātri par leģionāru vēl ir sarežģīti izdarīt secinājumus, jo grūtākais ir iejusties jaunā vidē, kas atsevišķos gadījumos pat var nesanākt.

Sagatavošanās process aizrit nebijušā profesionālā līmenī

Pašlaik spēlētājiem ir viena brīva diena nedēļā, trīs reizes nedēļā treniņi notiek divas reizes dienā, bet pārējās dienās – viens treniņš. «Cenšamies izmantot visu, kas mums ir pieejams. Sintētiskais laukums, parketa zāle, baseins, aerobika, fitness, jogas vingrinājumi. Programma ir dažāda, pilnvērtīga. Viss norit pēc paredzētā grafika plus vēl klāt nāk viena spēle nedēļā. Vakar komandā bija testi. Protams, dodam iespēju spēlētājiem arī atpūsties. Ir viena brīvdiena, dodamies uz pirti, pēc kā ir iespējama masāža. Domāju, ka ir labi apstākļi, lai sagatavotos sezonai, un mēs to izmantojam maksimāli,» apmierināts ar iespējām ir V.Astafjevs.

Nozīmīga loma treniņu procesā ir arī ilggadējam komandas fizioterapeitam J.Ksenzovam, kurš neslēpj, ka šogad treniņi tiešām notiek citā līmenī: «Cita pieeja šogad ir treniņiem, un puišiem arī pie tā jāpierod. Parādījušies aerobika, jogas vingrinājumi, tas viss ir nopietnāk.» Jurijs stāsta, ka puiši šādas intensitātes un dažādības treniņu rezultātā palīdzību prasot diezgan bieži, tomēr var just, ka ar katru dienu futbolisti formu uzlabo. Arī G.Freimanis pauž gandarījumu par tik nopietnu sagatavošanās procesu: «Nevar salīdzināt pat ar pagājušo gadu – atšķirība ir liela, un līdzekļi ir ieguldīti pareizi. Jāsaka, ka arī treneris jau ir pieradis pie mums, ir kā savējais. Vitālijs ir prasīgs un pievērš uzmanību katram sīkumam. Slodzes ir lielas. Pēc pirmās aerobikas puiši, arī es, nevarēja divas dienas normāli pastaigāt. Viss ir sabalansēts, pārdomāts, nav tā, ka būtu pārslodze. Tik perfekti salikts, ka paspējam arī atjaunoties.»

Savukārt kluba direktors Jānis Vuguls apliecina, ka komandai sagatavošanās posmā šogad tiek nodrošināta arī ēdināšana pēc profesionāli sastādītas ēdienkartes. Tāpat klubs cenšas futbolistiem uzlabot dzīvošanas apstākļus šeit, Jelgavā, lai sadzīves jautājumi nenovērstu uzmanību no treniņiem.

Ziemas kausā rezultāts nebūs primārais

Jau šajā nedēļā startē tradicionālais Virslīgas Ziemas kauss, kurā pagājušajā gadā jelgavnieki spēlēja finālā, zaudējot Rīgas «Skonto» ar 2:3. Šogad mūsu grupā ir 1. līgas komandas Rēzeknes BJSS un «Valmiera Glass FK/BSS», kā arī «Liepāja» un «Gulbene». V.Astafjevs norāda – kaut arī sportisti vienmēr vēlas uzvarēt, rezultāts šajā gadījumā nebūs galvenais: «Pirmkārt, ir jāpārbauda mūsu spējas, jauniešu meistarība. Šo turnīru uzskatu par labu sagatavošanās posmu. Centīsimies uzvarēt, jo to vēlamies vienmēr, arī treniņos, lai spēlētāji jau pierastu pie tā, ka ir jāuzvar katra epizode. Strādājam ar domu: ja tagad katrā treniņā atdosim visus spēkus, tad arī pēc tam būs rezultāts.» Pagaidām ir paredzēta viena Ziemas kausa spēle nedēļā, bet nav izslēgts, ka parādās vēl kādi piedāvājumi aizvadīt pārbaudes mačus. Jāpiebilst, ka vienu pārbaudes spēli jelgavnieki aizvadīja jau pagājušajā nedēļā, kad ar 2:0 apspēlēja «Skonto».

Ziemas kausa spēļu grafiks

- **Ceturtdien, 22. janvārī, plkst.13.15** – FK «Liepāja» : FK «Jelgava»
- **Ceturtdien, 29. janvārī, plkst.13.15** – FK «Jelgava» : Rēzeknes BJSS
- **Trešdien, 11. februārī, plkst.13.15** – FK «Jelgava» : FB «Gulbene»
- **Otrdien, 17. februārī, plkst.13.15** – FK «Jelgava» : FK «Valmiera Glass FK/BSS»

Piektās spēles pretinieks tiks noskaidrots pēc aizvadītajām apakšgrupas spēlēm. Plašāk par Ziemas kausu – www.futbolavirsliga.lv. Visas spēles tiek aizvadītas Skonto hallē Rīgā, E.Melngaiļa ielā 1A.

«Komandā ir palikuši līdzšinējie līderi Kaspars Ikstens, Gints Freimanis, Dariušs Latka un citi vadošie spēlētāji, tādēļ pastiprinājums tiks meklēts tikai atsevišķās pozīcijās. Šobrīd intensīvi gatavojamies sezonai, nedēļā aizvadot līdz pat deviņiem treniņiem, futbolisti ne tikai strādā uz laukuma un svaru zālē, bet arī peld un apmeklē aerobikas un jogas nodarbības,» stāsta FK «Jelgava» galvenais treneris Vitālijs Astafjevs. *Foto: Raitis Supe*

Grafikas miniatūru izstāde

KAMERA

22.01.2015. - 26.02.2015.

Jelgavas Sv.Trīsvienības baznīcas tornis
Akadēmijas iela 1, Jelgava
630 05445

Izstādes atklāšana
22.01.2015., pl. 18:00

Atbalsta: Jelgavas Sv.Trīsvienības baznīcas tornis

GRAFIKAS KAMERA

Sporta pasākumi

- **22. un 29. janvārī pulksten 14** – Jelgavas skolēnu spartakiāde volejbolā (Sporta hallē).
- **24. janvārī pulksten 10** – galda teniss «Veselības dienas 2015» (Sporta hallē).
- **24. janvārī pulksten 15** – hokejs: «Zemgale/LLU» – «Kurbads» (Ledus hallē).
- **24. janvārī pulksten 16** – volejbols: «Biolars/Jelgava» – «Pērnava» (ZOC).
- **30. janvārī pulksten 18** – «Sporta laureāts 2014» (kultūras namā).
- **31. janvārī pulksten 20** – florbols: Jelgavas novads – «RTU/Inspecta» (Sporta hallē).
- **31. janvārī un 1. februārī** – 6. starptautiskais mākslas vingrošanas turnīrs «Baltic flowers 2015» (ZOC).

Piedāvā darbu

SIA «Mārīte» (reģ.Nr.LV40003121151) piedāvā darbu kvalificētām(-iem) šuvējām(-iem). Iespējama apmācība. Tālrunis 63025535.

Meklē darbu

Santehniķa, elektriķa darbu. Tālrunis 29794665.

Mājsaimnieces un aukles darbu. Tālrunis 28236557.

Pērk

Metāllūžņus (visu veidu). Sver, griež, maksā uzreiz. Izbraucam. Tel.27760073

Visu veidu metāllūžņus. Izbraucam uz vietas. Asteru 7. T.29718434

Pārdod

Malka, šāļi, zāģmateriāli, granulas, kokskaidu briketes. T.26488881

Lēti pārdod mēbeles. T.26743846

Granulas, kokskaidu un kūdras briketes. Piegāde. Tel.28828288

Bērza kantainās skaidu briketes. 27029553.

Ozola kantainās briketes. 29907466.

Dažādi

Juridiskais birojs ADEMIDE – uzņēmumu reģistrācija/likvidācija; pamatkapitāla izteikšana eiro; prasības pieteikumi. Raiņa 14, t.29179847; www.ademide.lv

Izved nolietotu sadzīves tehniku. Bez maksas. T.28262407

Kvalitatīva meistaru komanda veiks remonta darbus jūsu mājoklī vai birojā. T.26881773

Automātisko veļas mašīnu remonts mājās. T.29587816

Kravu pārvadājumi. Auto evakuācija. T.25904905

Nāc zīmēt! Tiek komplektētas grupas: pieaugušajiem – pamatu apguve (pirmdienās 18.00 – 20.00; ceturtdienās 10.30 – 12.30). Jelgava, Raiņa iela 14, 2. st. T.26289697; www.grafita.lv.

SIA «Velis – A» – apbedīšanas pakalpojumi, piederumi un konsultācijas, nelaiķu nogādāšana morgā. Diennakts tālruņi: 63020151 un 28651582 vai ierodoties personīgi SIA «Velis – A» biroja telpās Sakņudārza ielā 5a, Jelgavā.

Līdzjūtība

Domas sāp. Un neapstājas.
Domām šonakt gala nav.
Akli logi. Tumša māja.
Tumsā balta svece raud.

Izsakām visdziļāko līdzjūtību ārstei Guntai Gulbei, brāli mūžībā pavadot.

SIA «Jelgavas poliklīnika» kolektīvs

Aizsaulē aizgājuši

ANATOLIJS BALANDINS (1955. g.)
GAĻINA TRIFONOVA (1937. g.)
FRICIS ŠEMETS (1925. g.)
ALEKSANDRS ZARECKIS (1952. g.)
ANTOŅINA PRIKŅA (1925. g.)
TATJANA BRESSKA (1959. g.)
VALENTĪNA ŽELTIKOVA (1926. g.)
EULĀLIJA TRUPĀNE (1926. g.)
OSIPS SUTUGINS (1936. g.)
AUGUSTS LIEKNIS (1925. g.)
VILMA LOZENBERGA (1921. g.).
Izvadīšana 22.01. plkst.14 Baložu kapsētā.
VALDIS LAUNAGS (1943. g.).
Izvadīšana 22.01. plkst.13 no Zanderu kapsētas Sēru nama.
NELLI KOVEĻKOVA (1938. g.).
Izvadīšana 23.01. plkst.15 Zanderu kapsētā.
GAĻINA ALEKSANDROVA (1940. g.).
Izvadīšana 22.01. plkst.11 Bērzu kapsētā.
OJĀRS RUDZĪTIS (1936. g.).
Izvadīšana 22.01. plkst.15 no Zanderu kapsētas Sēru nama uz Bērzu kapsētu.

■ (melns kvadrātiņš) – raidījumiem «Lattelekom» klientiem iespējama valodas izvēle.

Pirmdiena, 26. janvāris

LTV1

6.00 «Latvijas Republikas valsts himna».
6.02 «Province».*
6.30 «Rīta «Panorāma»».
8.35 ■«Mīlas viesulis 9». Vācijas seriāls. 1957.sērija.
9.35 ■«Patvērums mīlestībai». Meksikas seriāls (ar subt.). 16.sērija.
10.35 «Televeikala skatlogs «Top-Shop» piedāvā».
10.50 ■«Rozamunde Pilčere. Evitas atriebība». Melodrāma. (ar subt.).
12.35 «Televeikala skatlogs «Top-Shop» piedāvā».
12.55 ■«Gārfīlda šovs». Animācijas seriāls.
13.25 «Dardarija. Zeme, kurā viss ir iespējams».*
13.55 ■«Luijs». Animācijas seriāls.
14.05 «Televeikala skatlogs «Top-Shop» piedāvā».
14.20 ■«Maklauda meitas». Seriāls. 1.sērija.
15.15 ■«Mīlas viesulis 9». Vācijas seriāls. 1957.sērija.
16.15 ■«Patvērums mīlestībai». Meksikas seriāls (ar subt.). 15.sērija.
17.10 «Aculiecinieks».*
17.25 «Skats no malas».
18.00 «Dienas ziņas». (ar surdotulkojumu).
18.53 «Ceturtā studija». 19.17 Sporta ziņas. 19.27 Laika ziņas.
19.30 «Aizliegtais paņēmiens».
20.30 «Panorāma». 20.59 Sporta ziņas. 21.08 Laika ziņas.
21.15 «V.I.P. – Veiksme. Intuīcija. Prāts».
22.00 «Sporta studija».
22.45 «Latvija var!»
23.05 «Nakts ziņas». 23.14 Sporta ziņas. 23.16 Laika ziņas.
23.20 ■«Valdība 3». Seriāls. 4.sērija.
0.25 ««De facto»».*
1.00 «Melu laboratorija».* (ar subt.).

LTV7

6.00 «Latvijas Republikas valsts himna».
6.03 «1000 jūdzes Urālu kalnos». 6.sērija.
6.30 ■«Vienmēr formā! «Deutsche Welle» žurnāls».
7.00 «Šorīt». Informatīvi izklaidējošs raidījums (krievu val.).
8.35 «Muhtars atgriežas 2». Seriāls (ar subt.). 560.sērija.
9.35 «Alpu dakteris 4». Seriāls. 15.sērija.
10.25 «Kalle nāk». Seriāls. 9.sērija.
11.20 ««De facto»».*
12.00 «Supernova 2015».*
13.00 «Pasaules kausa izcīņa biatlonā».* 10 km sprints vīriešiem. Pārraide no Antholcas.
14.05 «Pasaules kausa izcīņa biatlonā».* 12,5 km iedzīšanas distance vīriešiem.
15.15 «LTV – 60. Zelta arhīvs».*
15.45 ■«Labākais no «Euromaxx». «Deutsche Welle» žurnāls».
16.15 «Alpu dakteris 4». Seriāls. 15.sērija.
17.05 «Muhtars atgriežas 2». Seriāls (ar subt.). 561.sērija.
18.00 «Šovakar». Ziņu raidījums (krievu val.).
18.35 ■«Izgaršot Brazīliju». Dokumentāls seriāls. 3.sērija.
19.05 «Kalle nāk». Seriāls. 10.sērija.
20.00 ■«Izšķirošā cīņa». Dokumentāla filma.
21.00 ■«Sarkanā Brazīlija». Drāma.
22.45 ■«Midsomeras slepkavības 10». Seriāls (ar subt.). 6.sērija.
0.30 «LTV – 60. Zelta arhīvs».*
1.35 ■«Labākais no «Euromaxx». «Deutsche Welle» žurnāls».

LNT

5.00 «Karamba!» Humora raidījums.
5.45 «Ticīgo uzvaras balss».
6.15 «Bernards». Animācijas seriāls.
6.30 «Nedēļa novados. Kopsavilkums».
7.00 «900 sekundes».
9.00 «Dzīvīte».
9.30 «Televeikala skatlogs».
9.45 «Kurts Seits un Šura». Turcijas seriāls. 17. un 18.sērija.
11.45 «Karamba!» Humora raidījums.
12.05 «Dzintara dziesmas 4».
13.00 «Sirds melodija». Turcijas seriāls. 128.sērija.
14.00 «LNT dienas ziņas».
14.20 «Televeikala skatlogs».
14.35 «Diagnoze – vācēji 2». ASV dokumentāls seriāls.
15.40 «Nemelo man!» (ar subt.).
16.50 JAUNUMS. «Nemīlētā». Meksikas seriāls. 2014.g. 1.sērija.
17.50 «Ziņas sešos».
18.00 «Gumušas stāsts». Turcijas seriāls. 105. un 106.sērija.
20.00 «LNT ziņas».
20.30 «Sporta un laika ziņas».
20.35 «1/5 – tranzīta aktualitātes».
20.40 «Degpunktā».
21.10 «Ekstrasensi – detektīvi 2». Realitātes šovs.
22.20 «Atgriezties dzīvam». ASV dokumentāls seriāls. 3.sērija.
23.20 «Kāršu nams 2». ASV seriāls. 9.sērija.
0.20 «Dzīvīte».
0.40 «LNT ziņu «Top 10»».
1.25 «Gumušas stāsts». Turcijas seriāls. 105. un 106.sērija.
2.55 «Karamba!» Humora raidījums.
3.15 «900 sekundes».
4.45 «Bernards». Animācijas seriāls.

TV3

5.00 «Firma». Seriāls. 11.sērija.
5.45 «Risks». TV spēle.
6.40 «Smurfi». Animācijas seriāls.
7.10 «Denijs spoks 2». Animācijas seriāls.
7.40 «Madagaskaras pingvīni 3». Animācijas seriāls.
8.00 «Tētuka meitiņas 2». Seriāls (ar subt.). 31. un 32.sērija.
9.00 «Dullās sacensības «Neiespējamā misija». Austrālija».
9.55 «Būt par papucīti 3». Seriāls. 14. un 15.sērija.
10.55 «Māmiņu klubs 8».
11.30 «Amerikas smieklīgākie videokuriozi 23».
11.55 «Ūsainā aukle 5». Seriāls (ar subt.). 12. un 13.sērija.
13.00 «Beibleidi 3». Animācijas seriāls.
13.30 «Sūklis Bobs Kvadrātbiksis 8». Animācijas seriāls.
14.00 «Aģents Dadlijs». Animācijas seriāls.
14.35 «Atriebība 2». ASV seriāls. 15.sērija.
15.40 «UgunsGrēks 13». Latvijas seriāls. 2015.g. 3. un 4.sērija.
17.00 «Rozenheimas detektīvi 5». Vācijas detektīvseriāls. 7.sērija.
18.00 «Ēnu spēles 2». Latvijas detektīvseriāls. 5.sērija.
19.00 «TV3 ziņas».
19.35 «Bez tabu».
20.20 «UgunsGrēks 13». Latvijas seriāls. 2015.g. 5.sērija.
21.00 «Īpašo uzdevumu vienība «Hawaii 5-0» 4». Seriāls. 2.sērija.
22.00 «CSI Lasvegasa 14». ASV seriāls. 2013.g. 301.sērija.
23.05 «Skaistule un briesmonis 2». ASV seriāls. 2013.g. 4.sērija.
0.00 «Kurjers». ASV spraiga sižeta filma. 2002.g.
1.35 «Nekā personīga».
2.35 «Būt par papucīti 3». Seriāls. 14. un 15.sērija.
3.15 «Ēnu spēles 2». Latvijas detektīvseriāls. 5.sērija.
3.55 «TV3 ziņas».
4.25 «Bez tabu».

Otrdiena, 27. janvāris

LTV1

5.00 «Vides fakti».*
5.30 «Es – savai zemītei».*
6.00 «Latvijas Republikas valsts himna».
6.02 «Province».*
6.30 «Rīta «Panorāma»».
8.35 ■«Mīlas viesulis 9». Vācijas seriāls. 1958.sērija.
9.35 ■«Patvērums mīlestībai». Meksikas seriāls (ar subt.). 17.sērija.
10.35 «Televeikala skatlogs «Top-Shop» piedāvā».
10.50 ■«Sapņu viesnīca. Bali». Vācijas un Austrijas melodrāma.
12.35 «Televeikala skatlogs «Top-Shop» piedāvā».
12.55 ■«Jakari». Animācijas seriāls.
13.25 «Kas te? Es te!»*
13.55 ■«Luijs». Animācijas seriāls.
14.05 «Televeikala skatlogs «Top-Shop» piedāvā».
14.20 ■«Maklauda meitas». Seriāls. 2.sērija.
15.15 ■«Mīlas viesulis 9». Vācijas seriāls. 1958.sērija.
16.15 ■«Patvērums mīlestībai». Meksikas seriāls (ar subt.). 16.sērija.
17.10 «Nacionālie dārgumi. 100 g kultūras».*
18.00 «Dienas ziņas». (ar surdotulkojumu).
18.53 «Ceturtā studija». 19.17 Sporta ziņas. 19.27 Laika ziņas.
19.30 «Personība. 100 g kultūras».
20.30 «Panorāma». 20.59 Sporta ziņas. 21.08 Laika ziņas.
21.15 «1:1. Aktuālā intervija».
22.05 ■TV PIRMIZRĀDE. «Tumsas bērni». Dokumentāla filma (ar subt.).
23.05 «Nakts ziņas». 23.14 Sporta ziņas. 23.16 Laika ziņas.
23.20 «Nacionālie dārgumi. 100 g kultūras».*
0.05 ■«Trakais pirmais gads». Romantiska komēdija. 2013.g.
1.50 «Vai Rīga jau gatava?»*

LTV7

5.00 «SeMS. Laboratorija».*
5.30 «1000 jūdzes Urālu kalnos». 6.sērija.
6.00 «Latvijas Republikas valsts himna».
6.03 «1000 jūdzes Urālu kalnos». 7.sērija.
6.30 ■«Eiropa fokusā. «Deutsche Welle» žurnāls».
7.00 «Šorīt». Informatīvi izklaidējošs raidījums (krievu val.).
8.35 «Muhtars atgriežas 2». Seriāls (ar subt.). 561.sērija.
9.35 ■«Makleoda meitas». Seriāls. 1.sērija.
10.25 «Kalle nāk». Seriāls. 10.sērija.
11.20 «Skats no malas».* (ar surdotulk.).
11.50 «Aizliegtais paņēmiens».*
12.45 «Melu laboratorija».* (ar subt.).
13.45 «Pasaules kausa izcīņa bobslejā un skeletonā». 5.posma apskats. 2015.gada 23.–25.janvāris Sanktmoricā Šveicē.
15.45 ■«Vienmēr formā! «Deutsche Welle» žurnāls».
16.15 «Lielais pārgājiens».*
17.05 «Muhtars atgriežas 2». Seriāls (ar subt.). 562.sērija.
18.00 «Šovakar». Ziņu raidījums (krievu val.).
18.35 ■TV PIRMIZRĀDE. «Kaut kur uz Zemes». Dok.filma. 1.sērija.
19.05 «Kalle nāk». Seriāls. 11.sērija.
20.00 ■«Āzija no putna lidojuma». Dok.filma (ar subt.). 1.sērija.
20.55 ■«Selfridžs 2». Seriāls. 3.sērija.
21.50 ■«Noziegums». Dānijas krimināldrāma. 2007.g. 20.sērija.
22.55 «LTV – 60. Zelta arhīvs».*
1.35 ■«Vienmēr formā! «Deutsche Welle» žurnāls».

LNT

5.00 «Nemīlētā». Meksikas seriāls. 2014.g. 1.sērija.
5.45 «Ticīgo uzvaras balss».
6.10 «Karamba!» Humora raidījums.
6.25 «Klīvlenda šovs 4». Animācijas seriāls.
6.45 «Šodien novados».
7.00 «900 sekundes». LNT rīta ziņu raidījums.
9.00 «Dzīvīte».
9.25 «Televeikala skatlogs».
9.40 «Mīlestības raksti». Vācijas komēdija. 2008.g.
11.35 «Karamba!» Humora raidījums.
12.05 «Dalasa 3». ASV seriāls. 2014.g. 12.sērija.
13.00 «Sirds melodija». Turcijas seriāls. 129.sērija.
14.00 «LNT dienas ziņas».
14.20 «Televeikala skatlogs».
14.35 «Diagnoze – vācēji 2». ASV dokumentāls seriāls.
15.40 «Nemelo man!» (ar subt.).
16.50 «Nemīlētā». Meksikas seriāls. 2014.g. 2.sērija.
17.50 «Ziņas sešos».
18.00 «Gumušas stāsts». Turcijas seriāls. 107. un 108.sērija.
20.00 «LNT ziņas».
20.30 «Sporta un laika ziņas».
20.35 «Degpunktā».
21.05 TV PIRMIZRĀDE. «Robins Pilčers. Riska vērts». Melodrāma.
23.00 «Nikita 4». ASV seriāls. 6.sērija.
23.55 «Dzīvīte».
0.15 «Atgriezties dzīvam». ASV dokumentāls seriāls. 3.sērija.
1.05 «Gumušas stāsts». Turcijas seriāls. 107. un 108.sērija.
2.35 «Klīvlenda šovs 4». Animācijas seriāls.
2.55 «Šodien novados».
3.05 «900 sekundes».
4.35 «Bernards». Animācijas seriāls.

TV3

5.00 «Firma». Seriāls. 12.sērija.
5.45 «Risks». TV spēle.
6.40 «Smurfi». Animācijas seriāls.
7.10 «Denijs spoks 2». Animācijas seriāls.
7.40 «Sūklis Bobs Kvadrātbiksis 8». Animācijas seriāls.
8.00 «Tētuka meitiņas 2». Seriāls (ar subt.). 33. un 34.sērija.
9.00 «Dullās sacensības «Neiespējamā misija». Austrālija».
10.00 «Īpašo uzdevumu vienība «Hawaii 5-0» 4». Seriāls. 2.sērija.
10.55 «Reiz sensenos laikos». Seriāls. 11.sērija.
11.55 «Ūsainā aukle 5». Krievijas seriāls (ar subt.). 14.sērija.
13.00 «Beibleidi 3». Animācijas seriāls.
13.30 «Sūklis Bobs Kvadrātbiksis 8». Animācijas seriāls.
14.00 «Aģents Dadlijs». Animācijas seriāls.
14.35 «Atriebība 2». ASV seriāls. 16.sērija.
15.40 «UgunsGrēks 13». Latvijas seriāls. 2015.g. 5. un 6.sērija.
17.00 «Rozenheimas detektīvi 5». Vācijas detektīvseriāls. 8.sērija.
18.00 «Ēnu spēles 2». Latvijas detektīvseriāls. 6.sērija.
19.00 «TV3 ziņas».
19.35 «Bez tabu».
20.20 «UgunsGrēks 13». Latvijas seriāls. 2015.g. 6.sērija.
21.00 «Motīvs?» ASV seriāls. 2013.g. 12. un 13.sērija.
23.05 «Mākslīgais intelekts». ASV seriāls. 2014.g. 6.sērija.
0.00 «Ūsainā aukle 5». Krievijas seriāls (ar subt.). 15.sērija.
0.35 «Dullās sacensības «Neiespējamā misija». Austrālija».
1.25 «Rozenheimas detektīvi 5». Detektīvseriāls. 7. un 8.sērija.
3.00 «Ēnu spēles 2». Latvijas detektīvseriāls. 6.sērija.
3.45 «TV3 ziņas».
4.15 «Bez tabu».

Trešdiena, 28. janvāris

LTV1

5.00 «Vides fakti».*
5.30 «Skats no malas».* (ar surdotulk.).
6.00 «Latvijas Republikas valsts himna».
6.02 «Province».*
6.30 «Rīta «Panorāma»».
8.35 ■«Mīlas viesulis 9». Vācijas seriāls. 1959.sērija.
9.35 ■«Patvērums mīlestībai». Meksikas seriāls (ar subt.). 18.sērija.
10.35 «Televeikala skatlogs «Top-Shop» piedāvā».
10.50 «Supernova 2015».*
11.50 «Bufalo. Girgensons». Dokumentāla filma. 2.sērija.
12.20 «Vai Rīga jau gatava?»*
12.35 «Televeikala skatlogs «Top-Shop» piedāvā».
12.55 ■«Jakari». Animācijas seriāls.
13.25 «Kas te? Es te!»*
13.55 «Televeikala skatlogs «Top-Shop» piedāvā».
14.10 ■«Maklauda meitas». Seriāls. 3.sērija.
15.05 ■«Mīlas viesulis 9». Vācijas seriāls. 1959.sērija.
16.05 ■«Patvērums mīlestībai». Meksikas seriāls (ar subt.). 17.sērija.
17.00 «Personība. 100 g kultūras».*
18.00 «Dienas ziņas». (ar surdotulkojumu).
18.53 «Ceturtā studija». 19.17 Sporta ziņas. 19.27 Laika ziņas.
19.30 «Ciemiņš virtuvē».
20.30 «Panorāma». 20.59 Sporta ziņas. 21.08 Laika ziņas.
21.13 «Latloto. «Viking Lotto»».
21.20 «Sastrēgumstunda».
22.30 «Zebra».
22.45 «Aculiecinieks».*
23.00 «Nakts ziņas». 23.09 Sporta ziņas. 23.11 Laika ziņas.
23.15 «Personība. 100 g kultūras».*
0.10 ■«Tumsas bērni». Dokumentāla filma (ar subt.).
1.10 ■«Valdība 3». Seriāls. 4.sērija.

LTV7

5.00 «SeMS. Laboratorija».*
5.30 «1000 jūdzes Urālu kalnos». 7.sērija.
6.00 «Latvijas Republikas valsts himna».
6.03 «1000 jūdzes Urālu kalnos». 8.sērija.
6.30 ■«Projekts «Nākotne». «Deutsche Welle» žurnāls».
7.00 «Šorīt». Informatīvi izklaidējošs raidījums (krievu val.).
8.35 «Muhtars atgriežas 2». Seriāls (ar subt.). 562.sērija.
9.35 ■«Maklauda meitas». Seriāls. 2.sērija.
10.25 «Kalle nāk». Seriāls. 11.sērija.
11.20 «1:1. Aktuālā intervija».* (ar surdotulkojumu).
12.10 «Province».* (ar subt.).
12.40 «Citādi latviskais (Cytaidi latviskais)».*
13.10 «Aculiecinieks».*
13.30 «LTV – 60. Zelta arhīvs».*
15.45 ■«Eiropa fokusā. «Deutsche Welle» žurnāls».
16.15 «Lielais pārgājiens».*
17.05 «Muhtars atgriežas 2». Seriāls (ar subt.). 563.sērija.
18.00 «Šovakar». Ziņu raidījums (krievu val.).
18.35 «Punkts uz i». Diskusiju raidījums (krievu val.).
19.35 «Kalle nāk». Seriāls. 12.sērija.
20.25 ■TV PIRMIZRĀDE. «Kā būt radošam». Dokumentāla filma.
21.25 «Melu laboratorija».* (ar subt.).
22.25 «Citādi latviskais (Cytaidi latviskais)».*
22.55 «Pēdējais liecinieks». Seriāls. 35.sērija.
23.45 ■«Izšķirošā cīņa». Dokumentāla filma.
0.45 ■«Kaut kur uz Zemes». Dokumentāla filma. 1.sērija.
1.15 «LTV – 60. Zelta arhīvs».
1.30 ■«Eiropa fokusā. «Deutsche Welle» žurnāls».

LNT

5.00 «Nemīlētā». Meksikas seriāls. 2014.g. 2.sērija.
5.45 «Ticīgo uzvaras balss».
6.10 «Karamba!» Humora raidījums.
6.25 «Klīvlenda šovs 4». Animācijas seriāls.
6.45 «Šodien novados».
7.00 «900 sekundes». LNT rīta ziņu raidījums.
9.00 «Dzīvīte».
9.25 «Televeikala skatlogs».
9.40 «Robins Pilčers. Riska vērts». Melodrāma. 2007.g.
11.35 «Karamba!» Humora raidījums.
12.05 «Dalasa 3». ASV seriāls. 2014.g. 13.sērija.
13.00 «Sirds melodija». Turcijas seriāls. 130.sērija.
14.00 «LNT dienas ziņas».
14.20 «Televeikala skatlogs».
14.35 «Diagnoze – vācēji 2». ASV dokumentāls seriāls.
15.40 «Nemelo man!» (ar subt.).
16.50 «Nemīlētā». Meksikas seriāls. 2014.g. 3.sērija.
17.50 «Ziņas sešos».
18.00 «Gumušas stāsts». Turcijas seriāls. 109. un 110.sērija.
20.00 «LNT ziņas».
20.30 «Sporta un laika ziņas».
20.35 «Degpunktā».
21.05 «Šerloks Holmss». Krievijas seriāls. 2013.g. 7. un 8.sērija.
23.05 «Čikāga liesmās». ASV seriāls. 2012.g. 21.sērija.
0.00 «Dzīvīte».
0.20 «Diagnoze – vācēji 2». ASV dokumentāls seriāls.
1.10 «Gumušas stāsts». Turcijas seriāls. 109. un 110.sērija.
2.40 «Klīvlenda šovs 4». Animācijas seriāls.
3.00 «Šodien novados».
3.10 «900 sekundes».
4.40 «Bernards». Animācijas seriāls.

TV3

5.00 «Firma». Seriāls. 13.sērija.
5.45 «Risks». TV spēle.
6.40 «Smurfi». Animācijas seriāls.
7.10 «Denijs spoks 2». Animācijas seriāls.
7.40 «Sūklis Bobs Kvadrātbiksis 8». Animācijas seriāls.
8.00 «Tētuka meitiņas 2». Seriāls (ar subt.). 35. un 36.sērija.
9.00 «Dullās sacensības «Neiespējamā misija». Austrālija».
10.00 «Skaistule un briesmonis 2». ASV seriāls. 4.sērija.
10.55 «Reiz sensenos laikos». Seriāls. 12.sērija.
11.55 «Ūsainā aukle 6». Krievijas seriāls (ar subt.). 1. un 2.sērija.
13.00 «Beibleidi 4». Animācijas seriāls.
13.30 «Sūklis Bobs Kvadrātbiksis 8». Animācijas seriāls.
14.00 «Aģents Dadlijs». Animācijas seriāls.
14.35 «Atriebība 2». ASV seriāls. 17.sērija.
15.40 «UgunsGrēks 13». Latvijas seriāls. 2015.g. 6. un 7.sērija.
17.00 «Rozenheimas detektīvi 5». Detektīvseriāls. 2014.g. 9.sērija.
18.00 «Ēnu spēles 2». Latvijas detektīvseriāls. 7.sērija.
19.00 «TV3 ziņas».
19.35 «Bez tabu».
20.20 «UgunsGrēks 13». Latvijas seriāls. 2015.g. 7.sērija.
21.00 ««Ievas» pārvērtības. Tievēšanas sezona».
21.45 «Reiz sensenos laikos 3». ASV seriāls. 2013.g. 6.sērija.
22.50 «Baisā rotaļa». ASV trilleris. 2012.g.
0.35 «Ūsainā aukle 6». Krievijas seriāls (ar subt.). 1. un 2.sērija.
1.30 «Dullās sacensības «Neiespējamā misija». Austrālija».
2.25 «Rozenheimas detektīvi 5». Vācijas detektīvseriāls. 9.sērija.
3.05 «Ēnu spēles 2». Latvijas detektīvseriāls. 7.sērija.
3.50 «TV3 ziņas».
4.20 «Bez tabu».

Ceturtdiena, 29. janvāris

LTV1

5.00 «Dzimis Eiropā».*
5.30 «Vides fakti».* (ar subt.).
6.00 «Latvijas Republikas valsts himna».
6.02 «Province».*
6.30 «Rīta «Panorāma»».
8.35 ■«Mīlas viesulis 9». Vācijas seriāls. 1960.sērija.
9.35 ■«Patvērums mīlestībai». Seriāls (ar subt.). 19.sērija.
10.35 «Televeikala skatlogs «Top-Shop» piedāvā».
10.50 «Daudz laimes!»*
11.40 «Latvijas šlāgeraptauja 2015».*
12.35 «Televeikala skatlogs «Top-Shop» piedāvā».
12.55 ■«Auniņa Timija laiks». Animācijas seriāls.
13.20 «Zili brīnumi!»*
13.50 ■«Luijs». Animācijas seriāls.
14.00 «Televeikala skatlogs «Top-Shop» piedāvā».
14.15 ■«Maklauda meitas». Seriāls. 4.sērija.
15.10 ■«Mīlas viesulis 9». Vācijas seriāls. 1960.sērija.
16.10 ■«Patvērums mīlestībai». Meksikas seriāls (ar subt.). 18.sērija.
17.10 «Diskusija. 100 g kultūras».
18.00 «Dienas ziņas». (ar surdotulkojumu).
18.53 «Ceturtā studija». 19.17 Sporta ziņas. 19.27 Laika ziņas.
19.30 «100 līdz 100».
20.00 «700 pasaules brīnumi».
20.30 «Panorāma». 20.59 Sporta ziņas. 21.08 Laika ziņas.
21.15 «Ekvadora».
21.45 JAUNUMS. «Būt latvietim. Brazīlija».
22.15 ■«Atgriešanās». Francijas seriāls. 2.sērija. (ar subt.).
23.15 «Nakts ziņas». 23.24 Sporta ziņas. 23.26 Laika ziņas.
23.30 «Diskusija. 100 g kultūras».*
0.15 «Sastrēgumstunda».* (ar surdotulk.).
1.25 «1:1. Aktuālā intervija».* (ar surdotulkojumu).

LTV7

5.00 «SeMS. Laboratorija».*
5.30 «1000 jūdzes Urālu kalnos». 8.sērija.
6.00 «Latvijas Republikas valsts himna».
6.03 «1000 jūdzes Urālu kalnos». 9.sērija.
6.30 ■«Pie stūres. «Deutsche Welle» žurnāls».
7.00 «Šorīt». Informatīvi izklaidējošs raidījums (krievu val.).
8.35 «Muhtars atgriežas 2». Seriāls (ar subt.). 563.sērija.
9.35 ■«Maklauda meitas». Seriāls. 3.sērija.
10.25 «Kalle nāk». Seriāls. 12.sērija.
11.20 «Sastrēgumstunda».* (ar surdotulkojumu).
12.30 «Es – savai zemītei».* (ar subt.).
13.00 «Latvija var!»*
13.20 «Vides fakti».* (ar subt.).
13.50 «LTV – 60. Zelta arhīvs».*
15.45 ■«Projekts «Nākotne». «Deutsche Welle» žurnāls».
16.15 «Lielais pārgājiens».*
17.05 «Muhtars atgriežas 2». Seriāls (ar subt.). 564.sērija.
18.00 «Šovakar». Ziņu raidījums (krievu val.).
18.35 «Bez aizvainojumiem». Aktuālās intervijas raidījums (krievu val.).
19.05 «Kalle nāk 2». Seriāls. 1.sērija.
20.00 «Spuldzīšu drāma». Dokumentāla filma.
21.00 «Personība. 100 g kultūras».*
22.00 «Nacionālie dārgumi. 100 g kultūras».*
22.45 ■«Kā būt radošam». Dokumentāla filma.
23.45 «Sporta studija». (ar surdotulkojumu).
0.35 «Zebra».* (ar subt.).
0.55 «Kamerūna». Dokumentāla filma. 4.sērija.
1.25 ■«Projekts «Nākotne». «Deutsche Welle» žurnāls».

LNT

5.00 «Nemīlētā». Meksikas seriāls. 2014.g. 3.sērija.
5.45 «Ticīgo uzvaras balss».
6.10 «Karamba!» Humora raidījums.
6.25 «Klīvlenda šovs 4». Animācijas seriāls.
6.45 «Šodien novados».
7.00 «900 sekundes». LNT rīta ziņu raidījums.
9.00 «Dzīvīte».
9.25 «Televeikala skatlogs».
9.40 «48 stundas Barselonā». Vācijas detektīvmelodrāma.
11.30 «Karamba!» Humora raidījums.
12.00 «Atgriezties mājās». Austrālijas seriāls. 2013.g. 8.sērija.
12.55 «Sirds melodija». Turcijas seriāls. 131.sērija.
14.00 «LNT dienas ziņas».
14.20 «Televeikala skatlogs».
14.35 «Diagnoze – vācēji 2». ASV dokumentāls seriāls.
15.40 «Nemelo man!» (ar subt.).
16.50 «Nemīlētā». Meksikas seriāls. 2014.g. 4.sērija.
17.50 «Ziņas sešos».
18.00 «Gumušas stāsts». Turcijas seriāls. 111. un 112.sērija.
20.00 «LNT ziņas».
20.30 «Sporta un laika ziņas».
20.35 «Degpunktā».
21.05 «Uzmanību, gatavību, remonts!»
22.05 «Mistiskās slimības 2». ASV realitātes šovs.
23.05 «Kaste». ASV detektīvtrilleris. 2009.g.
1.10 «Dzīvīte».
1.30 «Gumušas stāsts». Turcijas seriāls. 111. un 112.sērija.
2.55 «Klīvlenda šovs 4». Animācijas seriāls.
3.15 «Šodien novados».
3.25 «900 sekundes».

TV3

5.00 «Firma». Seriāls. 14.sērija.
5.45 «Risks». TV spēle.
6.40 «Smurfi». Animācijas seriāls.
7.10 «Denijs spoks 4». Animācijas seriāls.
7.40 «Sūklis Bobs Kvadrātbiksis 8». Animācijas seriāls.
8.00 «Tētuka meitiņas 2». Seriāls (ar subt.). 37. un 38.sērija.
9.00 «Dullās sacensības «Neiespējamā misija». Austrālija».
10.00 «Motīvs?» ASV seriāls. 2013.g. 13.sērija.
10.55 «Reiz sensenos laikos». Seriāls. 13.sērija.
11.55 «Ūsainā aukle 6». Krievijas seriāls (ar subt.). 3. un 4.sērija.
13.00 «Beibleidi 4». Animācijas seriāls.
13.30 «Sūklis Bobs Kvadrātbiksis 8». Animācijas seriāls.
14.00 «Aģents Dadlijs». Animācijas seriāls.
14.35 «Atriebība 2». ASV seriāls. 18.sērija.
15.40 «UgunsGrēks 13». Latvijas seriāls. 2015.g. 7. un 8.sērija.
17.00 «Rozenheimas detektīvi 5». Vācijas detektīvseriāls. 10.sērija.
18.00 «Ēnu spēles 2». Latvijas detektīvseriāls. 8.sērija.
19.00 «TV3 ziņas».
19.35 «Bez tabu».
20.20 «UgunsGrēks 13». Latvijas seriāls. 2015.g. 8.sērija.
21.00 «Nozieguma skelets 9». ASV seriāls. 2013.g. 9.sērija.
22.00 «Slepkavu mednieks». ASV spraiga sižeta filma. 2008.g.
0.00 «Kinomānija 6».
0.35 ««Overtime TV»». Sporta apskats.
1.35 «Dullās sacensības «Neiespējamā misija». Austrālija».
2.30 «Rozenheimas detektīvi 5». Vācijas detektīvseriāls. 10.sērija.
3.10 «Ēnu spēles 2». Latvijas detektīvseriāls. 8.sērija.
3.55 «TV3 ziņas».
4.25 «Bez tabu».

Piektdiena, 30. janvāris

LTV1

5.00 «Dzimis Eiropā».*
5.30 «Saknes debesīs».* (ar subt.).
6.00 «Latvijas Republikas valsts himna».
6.02 «Province».*
6.30 «Rīta «Panorāma»».
8.35 ■«Alpu dakteris 5». Seriāls. 1.sērija.
9.35 ■«Patvērums mīlestībai». Seriāls (ar subt.). 20.sērija.
10.35 «Televeikala skatlogs «Top-Shop» piedāvā».
10.50 «Mūsu Čārlijs 14». Seriāls. 10. un 11.sērija.
12.35 «Televeikala skatlogs «Top-Shop» piedāvā».
12.55 ■«Auniņa Timija laiks». Animācijas seriāls.
13.20 «Brīnumskapja skola».*
13.50 ■«Luijs». Animācijas seriāls.
14.00 «Televeikala skatlogs «Top-Shop» piedāvā».
14.15 ■«Maklauda meitas». Seriāls. 5.sērija.
15.10 «V.I.P. – Veiksme. Intuīcija. Prāts».*
16.00 ■«Patvērums mīlestībai». Meksikas seriāls (ar subt.). 19.sērija.
17.00 ■«Alpu dakteris 5». Seriāls. 1.sērija.
18.00 «Dienas ziņas». (ar surdotulkojumu).
19.05 «Gudrs, vēl gudrāks».
20.30 «Panorāma». 20.59 Sporta ziņas. 21.08 Laika ziņas.
21.15 ■«Inspektors Džordžs Džentlijs 5». Seriāls (ar subt.). 1.sērija.
23.00 «Nakts ziņas». 23.09 Sporta ziņas. 23.11 Laika ziņas.
23.15 «Latvijas šlāgeraptauja 2015».*
0.10 «Mūsu Čārlijs 14». Seriāls. 10. un 11.sērija.
1.50 ■«Atgriešanās». Francijas seriāls. 2.sērija. (ar subt.).
2.50 «LTV – 60. Zelta arhīvs».*
3.50 «Province». (ar subt.).
4.20 «Sporta studija». (ar surdotulkojumu).

LTV7

5.00 «SeMS. Laboratorija».*
5.30 «1000 jūdzes Urālu kalnos». 9.sērija.
6.00 «Latvijas Republikas valsts himna».
6.03 «1000 jūdzes Urālu kalnos». 10.sērija.
6.30 ■«Labākais no «Euromaxx». «Deutsche Welle» žurnāls».
7.00 «Šorīt». Informatīvi izklaidējošs raidījums (krievu val.).
8.35 «Muhtars atgriežas 2». Seriāls (ar subt.). 564.sērija.
9.30 «LTV – 60. Zelta arhīvs».*
10.00 TIEŠRAIDE. «Pasaules kausa izcīņa skeletonā». 1.brauciens. Pārraide no Laplaņas Francijā.
11.05 «LTV – 60. Zelta arhīvs».*
11.30 TIEŠRAIDE. «Pasaules kausa izcīņa skeletonā». 2.brauciens.
12.30 ■«Maklauda meitas». Seriāls. 4.sērija.
13.25 «Kalle nāk 2». Seriāls. 1.sērija.
14.15 «Nacionālie dārgumi. 100 g kultūras».*
15.05 «Diskusija. 100 g kultūras».*
15.50 «LTV – 60. Zelta arhīvs».*
16.30 ■«Pie stūres. «Deutsche Welle» žurnāls».
17.05 «Muhtars atgriežas 2». Seriāls (ar subt.). 565.sērija.
18.00 «Šovakar». Ziņu raidījums (krievu val.).
18.35 «Personīga lieta». Informatīvi analītisks raidījums (krievu val.).
19.10 «Kalle nāk 2». Seriāls. 2.sērija.
20.05 ■«Eiropa koncertos». (ar subt.).
21.00 TV PIRMIZRĀDE. «Leģendārie albumi. Elviss Preslijs». Dokumentāla filma (ar subt.).
22.00 ■«Divas dienas Parīzē». Romantiska komēdija. (ar subt.).
23.50 «Grupas «Sīpoli» koncerts «Kamēr tu šo spēli spēlē...»».*
2.10 «2010.gada Vankūveras olimpiskās spēles. Daiļslidošana». Paraugdemonstrējumi.
4.05 «LTV – 60. Zelta arhīvs».*

LNT

5.00 «Nemīlētā». Meksikas seriāls. 2014.g. 4.sērija.
5.40 «Ticīgo uzvaras balss».
6.10 «Karamba!» Humora raidījums.
6.25 «Klīvlenda šovs 4». Animācijas seriāls.
6.45 «Šodien novados».
7.00 «900 sekundes». LNT rīta ziņu raidījums.
9.00 «Dzīvīte».
9.25 «Televeikala skatlogs».
9.40 «Negals ar jaunavību». Vācijas romantiska komēdija.
11.35 «Karamba!» Humora raidījums.
11.55 «Ekstrasensi – detektīvi 2». 3.sērija.
12.50 «Sirds melodija». Turcijas seriāls. 132.sērija.
14.00 «LNT dienas ziņas».
14.20 «Televeikala skatlogs».
14.35 «Diagnoze – vācēji 2». ASV dokumentāls seriāls.
15.40 «Nemelo man!» (ar subt.).
16.50 «Nemīlētā». Meksikas seriāls. 2014.g. 5.sērija.
17.50 «Ziņas sešos».
18.00 «Gumušas stāsts». Turcijas seriāls. 113. un 114.sērija.
20.00 «LNT ziņas».
20.30 «Sporta un laika ziņas».
20.35 «Degpunktā».
21.10 «Dārgā, mēs nogalinām bērnus!» Realitātes šovs (ar subt.).
23.05 «Optimista stāsts». ASV melodrāma. 2012.g.
1.20 «Dzīvīte».
1.40 «Gumušas stāsts». Turcijas seriāls. 113. un 114.sērija.
3.10 «Šodien novados».
3.20 «900 sekundes».
4.50 «Bernards». Animācijas seriāls.

TV3

5.00 «Firma». Seriāls. 15.sērija.
5.45 «Risks». TV spēle.
6.40 «Smurfi». Animācijas seriāls.
7.10 «Denijs spoks 4». Animācijas seriāls.
7.40 «Sūklis Bobs Kvadrātbiksis 8». Animācijas seriāls.
8.00 «Tētuka meitiņas 2». Seriāls (ar subt.). 39. un 40.sērija.
9.00 «Dullās sacensības «Neiespējamā misija». Austrālija».
10.00 «Nozieguma skelets 9». ASV seriāls. 2013.g. 9.sērija.
10.55 «Reiz sensenos laikos». Seriāls. 14.sērija.
11.55 «Ūsainā aukle 6». Krievijas seriāls (ar subt.). 5. un 6.sērija.
13.00 «Beibleidi 4». Animācijas seriāls.
13.30 «Sūklis Bobs Kvadrātbiksis 8». Animācijas seriāls.
14.00 «Aģents Dadlijs». Animācijas seriāls.
14.30 «Atriebība 2». ASV seriāls. 19.sērija.
15.30 «Amerikas smieklīgākie videokuriozi 23».
16.00 «Betija Vaita un vecie ērmi 2». Humora raidījums.
17.00 «Rozenheimas detektīvi 5». Vācijas detektīvseriāls. 11.sērija.
18.00 «Ēnu spēles 2». Latvijas detektīvseriāls. 9.sērija.
19.00 «TV3 ziņas».
19.35 «Bez tabu».
20.20 «Bez tabu: Dzīves smalkumi».
20.40 JAUNUMS. «Sanāciet, sadziediet!» TV šovs.
22.00 TV PIRMIZRĀDE. «Tūkstoš vārdu». ASV komēdija.
23.55 TV PIRMIZRĀDE. «Labā māte». ASV mistikas trilleris. 2013.g.
1.25 «Dullās sacensības «Neiespējamā misija». Austrālija».
2.25 «Rozenheimas detektīvi 5». Vācijas detektīvseriāls. 11.sērija.
3.10 «Ēnu spēles 2». Latvijas detektīvseriāls. 9.sērija.
3.50 «TV3 ziņas».
4.20 «Bez tabu».

Sestdiena, 31. janvāris

LTV1

5.00 «Aizliegtais paņēmiens».*
6.00 «Latvijas Republikas valsts himna».
6.02 «Ielas garumā».*
6.35 «Vides fakti».*
7.05 «Džeronīmo Stiltons 2». Animācijas seriāls.
7.30 «Tillija un draugi». Animācijas filma.
8.00 ■«Jakari». Animācijas seriāls.
8.30 ■«Mežainīši». Animācijas seriāls.
9.00 «Kas te? Es te!»*
9.30 «Zili brīnumi!»
10.00 «Ķepa uz sirds».
10.30 ■«Sarkangalvīte un vilks». Vācijas pasaku filma. (ar subt.).
11.35 ■«Ansītis un Grietiņa». Vācijas pasaku filma. 2006.g.
12.45 «Momentuzņēmums».*
13.05 «100 līdz 100».*
13.35 «700 pasaules brīnumi».*
14.05 «Ciemiņš virtuvē».* (ar subt.).
15.05 «Ekvadora».*
15.40 «Gudrs, vēl gudrāks».*
17.00 ■«Neatklātā Arktika». Dokumentāla filma. 4.sērija.
18.00 «Dienas ziņas». (ar surdotulkojumu).
18.20 «Aculiecinieks».
18.35 «Ielas garumā».
19.05 «Vides fakti».
19.35 «Latvijas šlāgeraptauja 2015».
20.30 «Panorāma». 20.59 Sporta ziņas. 21.08 Laika ziņas.
21.13 «Latloto. «Eurojackpot»».
21.25 ■TV PIRMIZRĀDE. «Atpūtnieki Sentropēzā». Komēdija.
23.15 «Atziedi, dvēsele».* Dzejnieka Leona Brieža jubilejas koncerts.
1.40 ■«Inspektors Džordžs Džentlijs 5». Seriāls (ar subt.). 1.sērija.
3.15 «Rīga 2014. 8. Pasaules koru olimpiāde».* Čempionu koncerts LU Lielajā aulā.
4.20 «LTV – 60. Zelta arhīvs».*

LTV7

5.00 ■«Pie stūres. «Deutsche Welle» žurnāls».
5.30 «1000 jūdzes Urālu kalnos». 10.sērija.
6.00 «Latvijas Republikas valsts himna».
6.05 «Visas durvis vaļā. «SeMS» dokumentālie stāsti».*
6.35 «Spots».*
7.05 «LTV – 60. Zelta arhīvs».*
8.15 «1000 jūdzes līdz Eņģeļu pilsētai». 4.sērija.
8.45 «Melu laboratorija».* (ar subt.).
9.45 «Province».* (ar subt.).
10.15 «Citādi latviskais (Cytaidi latviskais)».* (ar subt.).
10.45 «V.I.P. – Veiksme. Intuīcija. Prāts».*
11.30 «Sporta studija». (ar surdotulkojumu).
12.20 «LTV – 60. Zelta arhīvs».*
13.30 TIEŠRAIDE. «Pasaules kausa izcīņa bobslejā». 1.brauciens divniekiem.
14.00 TIEŠRAIDE. «Eiropas meistarsacīkstes biatlonā». 10 km sprints vīriešiem. Pārraide no Otepes Igaunijā.
15.00 TIEŠRAIDE. «Pasaules kausa izcīņa bobslejā». 2.brauciens divniekiem.
16.05 «Enerģija – pilnīga kontrole». Dokumentāla filma.
16.15 «Spuldzīšu drāma». Dokumentāla filma.
17.20 «Aizliegtais paņēmiens».*
18.20 «LTV – 60. Zelta arhīvs».*
19.05 ■«Eiropa koncertos». (ar subt.).
20.00 «Anekdošu šovs 3». Izklaidējošs raidījums.
21.00 ■«Midsomeras slepkavības 10». Seriāls (ar subt.). 7.sērija.
22.45 «SOKO Vismāra». Seriāls. 43.sērija.
23.35 ■«Divas dienas Parīzē». Romantiska komēdija. (ar subt.).
1.25 «Raimonds Pauls. «Dueti» – Veronika Plotņikova un Marts Kristiāns Kalniņš».*
3.05 «LTV – 60. Zelta arhīvs».*

LNT

5.00 «Nemīlētā». Meksikas seriāls. 2014.g. 5.sērija.
5.45 «Briklberija 2». Animācijas seriāls.
6.05 «Kādas slimības vēsture». Seriāls (ar subt.). 19.sērija.
7.00 «Degpunktā».
7.30 «Karamba!» Humora raidījums.
8.00 «Šefpavāru cīņas: saldais ēdiens». ASV realitātes šovs.

9.00 «LNT brokastis».
11.00 «Uzmanību, gatavību, remonts!»
11.55 «Šlepenās lietas: citplanētieši». Dok.seriāls. 7. un 8.sērija.
12.50 «Šerloks Holmss». Krievijas seriāls. 2013.g. 7. un 8.sērija.
14.55 «Dārgā, mēs nogalinām bērnus!» Realitātes šovs (ar subt.).
16.50 «Dīvainie Ginesa rekordi».
17.50 «Ziņas sešos».
18.00 «Atgriezties mājās». Austrālijas seriāls. 2013.g. 9.sērija.
19.00 «Īpaši smags gadījums». ASV realitātes šovs.
20.00 «LNT ziņas».
20.35 «Dzintara dziesmas 4».
21.30 «Mis Mārpla». Detektīvseriāls. 1984.g. 11. un 12.sērija.
23.40 «Greizais spogulis». Krievijas humora raidījums (ar subt.).
1.25 «Diagnoze – vācēji 2». ASV dokumentāls seriāls.
2.10 «Kādas slimības vēsture». Seriāls (ar subt.). 19.sērija.
2.55 «LNT brokastis».
4.25 «Briklberija 2». Animācijas seriāls.
4.50 «Bernards». Animācijas seriāls.

TV3

5.00 «Firma». Seriāls. 2012.g. 16.sērija.
5.50 «Tāda mums ģimenīte!» ASV komēdijseriāls. 2012.g.
6.50 «Monsuno». Animācijas seriāls.
7.15 «Redakai». Animācijas seriāls.
8.10 «Šīna planēta». Animācijas seriāls.
9.10 «Bruņrupuči nindzjas 2». Animācijas seriāls.
10.00 «Autoziņas».
10.30 ««Ievas» pārvērtības. Tievēšanas sezona».
11.15 «Betija Vaita un vecie ērmi 2». Humora raidījums.
12.10 «Amerikas smieklīgākie videokuriozi 23».
13.05 «Vecā Bundziņa tiesa». ASV piedzīvojumu filma ģimenei.
15.05 «Amerikāņu sapnis». ASV muzikāla komēdija. 2006.g.
17.05 «Tūkstoš vārdu». ASV komēdija. 2012.g.
19.00 «TV3 ziņas».
19.35 «Gūfija brīvdienas». ASV animācijas filma. 1995.g.
21.05 «Noteikti, varbūt». Lielbritānijas un ASV romantiska komēdija. 2008.g.
23.20 TV PIRMIZRĀDE. «Paranoja». ASV drāma. 2013.g.
1.25 «Amerikāņu sapnis». ASV muzikāla komēdija. 2006.g.
3.20 «Tāda mums ģimenīte!» ASV komēdijseriāls. 2012.g.
4.00 «Amerikas smieklīgākie videokuriozi 23».
4.25 «TV3 ziņas».

Svētdiena, 1. februāris

LTV1

5.00 «LV jaunatklāšanas raidījums «Te!»».*
6.00 «Latvijas Republikas valsts himna».
6.02 «Ielas garumā».*
6.35 «Vides fakti».*
7.05 ■«Muks». Animācijas seriāls.
7.30 «Tillija un draugi». Animācijas filma.
8.00 ■«Luijs». Animācijas seriāls.
8.10 ■JAUNUMS. «Pelēns Tips». Animācijas seriāls.
8.30 ■«Mežainīši». Animācijas seriāls.
9.00 «Kas te? Es Te!»
9.30 ■«Gārfīlda šovs». Animācijas seriāls.
10.00 ■TV PIRMIZRĀDE. «Mazie detektīvi un Baltās dāmas noslēpums». Igaunijas piedzīvojumu filma ģimenei. 1.sērija.
10.30 ■«Izgaršot Brazīliju». Dokumentāls seriāls (ar subt.). 4.sērija.
11.00 ■«Āzija no putna lidojuma». Dokumentāla filma (ar subt.). 2.sērija.
12.00 «Dievkalpojums».
13.00 «Saknes debesīs». (ar subt.).
13.26 «Daudz laimes!»
14.15 «Latvijas šlāgeraptauja 2015».*
15.10 «Ķepa uz sirds».*
15.40 «Melns. Sarkans. Zelts. Četri vīri Ugandā». 4.sērija.
16.10 «Nacionālie dārgumi. 100 g kultūras».
17.00 ■«Selfridžs 2». Seriāls (ar subt.). 4.sērija.
18.00 «Dienas ziņas». (ar surdotulkojumu).
18.20 «Province».
18.50 ■TV PIRMIZRĀDE. «Rozamunde Pilčere. Atslēga uz sirdi». Vācijas melodrāma. 2014.g.
20.30 «Panorāma».
20.50 «De facto».
21.20 TIEŠRAIDE. «Supernova 2015».
0.00 ■«Neatklātā Arktika». Dokumentāla filma. 4.sērija.
1.00 ■«Atpūtnieki Sentropēzā». Francijas komēdija. 2008.g.
2.45 «LTV – 60. Zelta arhīvs».*
3.30 «Dzimtas detektīvs».* Tontegodes dzimta.
4.25 «Diskusija. 100 g kultūras».*

LTV7

6.00 «Latvijas Republikas valsts himna».
6.05 «Visas durvis vaļā. «SeMS» dokumentālie stāsti».*
6.35 «Spots».*
7.05 «LTV – 60. Zelta arhīvs».*
8.20 «Zebra».* (ar subt.).
8.40 «Aculiecinieks».*
9.00 «Latvija var!»*
9.20 «Es – savai zemītei».* (ar subt.).
9.50 ■«Sarkangalvīte un vilks». Vācijas pasaku filma. (ar subt.).
11.00 TIEŠRAIDE. «Pasaules kausa izcīņa bobslejā». 1.brauciens četriniekiem.
12.00 «Vides fakti».* (ar subt.).
12.30 «Pasaules kausa izcīņa bobslejā». 2.brauciens četriniekiem.
13.35 «Spēles veselībai». Dokumentāla filma.
13.50 TIEŠRAIDE. «Eiropas meistarsacīkstes biatlonā». 12,5 km iedzīšanas sprints vīriešiem.
14.50 TIEŠRAIDE. «VTB vienotās līgas spēle». «Krasnij Oktjabrj» – «VEF Rīga».
17.05 «Leģendārie albumi. Elviss Preslijs». Dokumentāla filma (ar subt.).
18.05 ■«Saņņu viesnīca. Meksika». Melodrāma.
19.50 ■«Sarkanā Brazīlija». Drāma.
21.30 ■«Specvienība». Seriāls. 1.sērija.
22.20 ■«Noziegums 2». Dānijas krimināldrāma. 1.sērija.
23.30 ■«Eiropa koncertos». (ar subt.).
0.20 «Anekdošu šovs 3».* Izklaidējošs raidījums.
1.15 «Viktora Lapčenoka jubilejas koncerts».*
2.50 «LTV – 60. Zelta arhīvs».*
4.55 «Prāta vētras». Dokumentāla filma. 1. un 2.sērija.

LNT

5.00 «Likums un kārtība». ASV seriāls. 1.sērija.
5.45 «Briklberija 2». Animācijas seriāls.
6.05 «Kādas slimības vēsture». Seriāls (ar subt.). 20.sērija.
6.55 «Bernards». Animācijas seriāls.
7.05 «Nedēļa novados. Kopsavilkums».
7.30 «Karamba!» Humora raidījums.
8.00 «Šefpavāru cīņas: saldais ēdiens». ASV realitātes šovs.
9.00 «LNT brokastis».
10.00 «Īpaši smags gadījums». ASV realitātes šovs.
11.00 «Galileo 2».
11.30 «Mis Mārpla». Lielbritānijas detektīvseriāls. 11. un 12.sērija.
13.50 «Mistiskās slimības 2». ASV realitātes šovs.
14.45 «Greizais spogulis». Krievijas humora raidījums (ar subt.).
16.50 «Dzintara dziesmas 4».
17.50 «Ziņas sešos».
18.00 «Dalasa 3». ASV seriāls. 2014.g. 14. un 15.sērija.
20.00 «LNT ziņas».
20.10 «LNT ziņu «Top 10»».
21.00 «Kurts Seits un Šura». Turcijas seriāls. 19. un 20.sērija.
23.05 «Pēdējie Grimmi 2». ASV seriāls. 2012.g. 15.sērija.
0.00 «Pēdējais ceļamalks». Francijas drāma. 2009.g.
1.50 «48 stundas Barselonā». Vācijas detektīvmelodrāma.
3.15 «Kādas slimības vēsture». Seriāls (ar subt.). 20.sērija.
4.05 «LNT brokastis».
4.50 «Bernards». Animācijas seriāls.

TV3

5.00 «Firma». Seriāls. 17.sērija.
5.40 «Tāda mums ģimenīte!» ASV komēdijseriāls.
6.30 «Amerikas smieklīgākie videokuriozi 23».
6.55 «Monsuno». Animācijas seriāls.
7.20 «Redakai». Animācijas seriāls.
8.10 «Kinomānija 6».
8.50 «Māmiņu klubs».
9.25 «Gatavo 3».
10.00 «Superbingo».
11.00 «Amerikas smieklīgākie videokuriozi 23».
11.55 «Šarlotes tīkls». ASV un Vācijas filma visai ģimenei.
13.50 «Noteikti, varbūt». Lielbritānijas un ASV romantiska komēdija. 2008.g.
16.00 «Gūfija brīvdienas». ASV animācijas filma. 1995.g.
17.35 «Sanāciet, sadziediet!» TV šovs.
19.00 «Nekā personīga».
20.00 «Kurjers 2». ASV un Francijas spraiga sižeta filma. 2005.g.
21.50 «Apollo 13». ASV drāma. 1995.g.
0.35 «Konans Barbars». ASV piedzīvojumu filma. 2011.g.
2.30 «Labā māte». ASV mistikas trilleris. 2013.g.
3.55 «Tāda mums ģimenīte!» ASV komēdijseriāls.
4.35 «Amerikas smieklīgākie videokuriozi 23».

BEZMAKSAS TĀLMĀCĪBA
JELGAVAS VAKARA (MAIŅU) VIDUSSKOLĀ.
Skolotāju ielā 8, Jelgavā, tālrunis 63021897, e-pasts vvsk@tvnet.lv; www.jvmv.lv.

Jelgavas Vakara (maiņu) vidusskola
(reģ.Nr.LV90000074738)
Skolotāju ielā 8, Jelgavā, tālrunis 63021897, e-pasts vvsk@izglitiba.jelgava.lv; www.jvmv.lv
aicina darbā psihologu(-ģi) uz pilnu darba slodzi un sociālo pedagogu(-ģi) uz pusslodzi.

«Vārds uzņēmējiem»

Atvērts jauns zemnieku ražotās produkcijas pārtikas veikals!
Ar prieku pavēstām, ka telpā, kura atrodas Pērnavas ielā 10 (dzīvojamajā masīvā RAF), atvērts zemnieku ražotās produkcijas pārtikas veikals.
Katru dienu mums ir plaša svaigās gaļas izvēle: cūkgaļa, liellopu gaļa, jēra gaļa.
Vēl mūsu veikalā ir produkcija no Jelgavas novada zemnieku saimniecībām:
• āboli no Vilces;
• ābolu sula no Elejas;
• kartupeļi un bietes no Lielplatones,
• kā arī skābēti kāposti, Korejas burkāni, dzērveņu morss un daudz kas cits, izaudzēts un izgatavots Latvijā.
Bet, kamēr pie mums ir ziema un mums nepietiek daži produkti, lai gatavotu mūsu iemīļotos ēdienus, mēs rūpējamies par lielāku dārzeņu un zaļumu izvēli no zemniekiem, kuri dzīvo ES. Piedāvājumā ir arī azerbaidžāņu maize un lavašs no ģimenes ceptuves.

SIA «KULK» (reģ.Nr.41703007150) piedāvā kvalitatīvus ceļu būves, bruģēšanas, būvuzraudzības, inženierkomunikāciju izbūves, kā arī transporta pakalpojumus. Veicam teritoriju labiekārtošanas un apzaļumošanas darbus.

Piedāvātais amats:
CEĻU BŪVES NOZARES MEISTARS.

Darba pienākumi:
• plānot un veikt nepieciešamos organizatoriskos pasākumus, lai nodrošinātu ceļu uzturēšanas darbu, speciālās būvniecības darbu (ceļu būve un teritoriju labiekārtošana, ar ceļu uzturēšanu saistītie remonta darbi) izpildi un citu nozarē veicamo darbu izpildi;
• organizēt projektu un tāmju izstrādāšanu (pasūtīšanu) teritoriju labiekārtošanas un būvniecības objektiem;
• veikt būvniecības projektu saskaņošanu, būvatļaujas izņemšanu, būvniecību, būvju nodošanu ekspluatācijā;
• vadīt ceļu uzturēšanas darbos nodarbināto darbu u.tml.

Prasības kandidātiem:
• darba pieredze ceļu būvē un izpratne par:
✓ autoceļu specifikācijām,
✓ autoceļu ikdienas uzturēšanas darbu tehniskajām prasībām;
• augstākā vai vidējā speciālā izglītība būvniecībā;
• sertifikāts ceļu būvdarbu vadīšanā un būvuzraudzībā;
• spēja patstāvīgi organizēt savu un komandas darbu, pieņemt lēmumus un uzņemties atbildību;
• teicamas latviešu valodas zināšanas;
• labas iemaņas darbā ar «MS Office» programmām;
• B kategorijas autovadītāja apliecība.

Uzņēmums piedāvā:
• darbu stabilā un perspektīvā uzņēmumā;
• stabilu atalgojumu un sociālās garantijas;
• darba vietu Jelgavā.

CV un pieteikuma vēstuli ar norādi «Ceļu būves nozares meistars» sūtīt pa e-pastu personals@kulk.lv vai iesniegt personīgi Dobeles šosejā 34 (2. stāvs). Sazināsimies ar kandidātiem, kuru CV tiks izvirzīts nākamajai atlases kārtai.

mācību centrs **BUTS**
Jaunajā gadā – jaunās un mājīgās telpās!
10% atlaide visiem kursiem!

Elektromontieris	27.01.
Apsardzes darbs	26.01.

Specializēto zināšanu apguve darba aizsardzības jomā:

Būvniecība, ieguves rūpniecība un karjeru izstrāde	23.01.
Frizieris	18.02.
Ugunsdrošība	26.01.

Jāņa iela 4, Jelgava
T. 27898039 E-pasts: jelgava@buts.lv

DZIEDINĀŠANAS DIEVKALPOJUMS
un Evaņģēlisko Kristiešu Draudzes "Kristus Pasaulei" atklāšana Jelgavā

Ozolnieku Tautas namā, Rīgas ielā 23
6.februārī, plkst.19.00
Par katru tiks individuāli aizlūgts!
Tālr. 29335196
www.kristuspasaulei.lv

29.janvārī, pl.18:00
Jelgavas Sv.Trīsvienības baznīcas tornī
Tematiskais tūrisma vakars
Velobraucēji Ziemeļamerikas plašumos
Vakara viesi: aizrautīgi velobraucēji, jelgavnieki - **Zane Grava** un **Aigars Rumpis**
Piedzīvojumi, stāsti, fotogrāfijas un video, kā arī praktiska informācija, kā sagatavoties līdzīgam ceļojumam.
Dalības maksa: 1,00 EUR, pirmskolas vecuma bērniem- bezmaksas.

Pieteikšanās un informācija: Jelgavas reģionālajā tūrisma centrā, t. 63005447, tic@tornis.jelgava.lv, www.tornis.jelgava.lv

ZEMGALES REĢIONA KOMPETENČU ATTĪSTĪBAS CENTRS

Kā kopīgi virzīties uz panākumiem?
Vadības menedžments
no 29.01.2015. līdz 16.02.2015.
24 mācību stundas

Vai vēlies attīstīt prasmi brīvi sazināties angļu valodā?
Biznesa komunikācija angļu valodā
no 09.02.2015. līdz 27.05.2015.
60 mācību stundas
Nodarbības notiek: pirmdienās un trešdienās no plkst. 19:30 - 20:30

Papildu informācija un pieteikšanās: Svētes iela 33, Jelgava,
Tālrunis: 63012155, 63082101, **e-pasts:** liga.mikelsone@zrkac.jelgava.lv; **www.zrkac.lv**

Grafisko darbu izstrādes programma
Adobe Illustrator
no 03.02.2015. līdz 24.03.2015.
60 mācību stundas
Nodarbības notiek: otrdienās un ceturtdienās no plkst. 17.30 - 20.30

Angļu sarunvaloda Intensīvais kurss
Pie rīta kafijas 9⁰⁰ | Pusdienas laikā 12⁰⁰ | Pie pēcpusdienas tējas 16⁰⁰ | Pirms vakara panorāmas 18⁰⁰
Praktiski treniņi valodas barjeras pārvarēšanai
Pirmā tikšanās reize - 16. februārī

Jaunums! *Aicinām atklāt un iepazīt Spāniju, tās kultūru un tradīcijas, mācoties valodu, kurā runā 400 miljoni cilvēku!*
Spāņu sarunvaloda 22.01.2015. - 30.04.2015.

Papildu informācija un pieteikšanās: Svētes iela 33, Jelgava, LV3001,
Tālrunis: 63082101, 29222737, **e-pasts:** astra.vanaga@zrkac.jelgava.lv, **www.zrkac.lv**

Pasākumi pilsētā

■ **24. janvārī no pulksten 12 līdz 16** – Ģimenes biznesa diena. Mammām tirdziņš «Omes skapja briljanti» (pieteikties pa e-pastu kristine@rsnams.lv, dalības maksa – € 3), bērniem – pašdarināto lietu tirdziņš (pieteikties pa tālruni 63022438 vai e-pastu bossiks@bossiks.lv, dalība – bez maksas), tētiem – pingponga turnīrs (dalība – € 1) (radošajā studijā «Nams» un izklaižu centrā «Bossiks» Pulkveža Brieža ielā 4).

■ **24. janvārī pulksten 13** – «Muzikālās pieturas» *jam session* jeb improvizācijas pamati kopā ar mūziķi grupas «Laime pilnīga» sologitāristu, elektriskās ģitāras skolotāju un saksofonistu, lielisku improvizācijas pārzinātāju Mārci Vasiļevski. Sīkāka informācija – bjmk.lv. Dalība – bez maksas (Bērnu un jauniešu mūzikas klubā Dobeles ielā 68).

■ **24. janvārī pulksten 16** – Ventspils teātra viesizrāde: A.Čehovs «Kaija», luga četros cēlienos, divās daļās. Režisors A.Krūmiņš. Biļešu cena – € 2; 1 (kultūras namā).

■ **24. janvārī pulksten 18** – A.Čehova lugas «Mežainis» izrāde. Vietu skaits zālē ierobežots, tāpēc vietu rezervēt pa tālruni 26323327. Biļešu cena – € 5 (Studentu teātrī J.Čakstes bulvārī 5a).

■ **25. janvārī pulksten 12 un 15** – KINO: filma «Izlaiduma gads» (2014). Biļešu cena – € 3; 2 (skolēniem, studentiem, pensionāriem) (kultūras namā).

■ **29. janvārī pulksten 17** – pasākumā «Cepums ar slavenību» viesojas Renārs Zeltiņš. Ieeja – bez maksas. Vietu skaits ierobežots (bistro «Silva»).

■ **29. janvārī pulksten 18** – tematiskais tūrisma vakars «Velobraucēji Ziemeļamerikas plašumos» (Sv.Trīsvienības baznīcas tornī).

■ **31. janvārī pulksten 12** – radošā nodarbība «Sveču liešana un dekorēšana» (Sv.Trīsvienības baznīcas tornī).

■ **31. janvārī pulksten 12** – «Muzikālās pieturas» nodarbība par dziesmu komponēšanu, ko vadīs dziesmu autors, dziedātājs un mūziķis ar maģistra grādu mūzikā Ervīns Ramiņš. Sīkāka informācija – bjmk.lv. Dalība – bez maksas (Bērnu un jauniešu mūzikas klubā Dobeles ielā 68).

■ **31. janvārī pulksten 15** – Jelgavas Jaunā teātra izrāde eksperiments «Viens pret viens». Režisors R.Svjatskis. Biļešu cena – € 2; 1 (skolēniem, studentiem, pensionāriem) (k/n «Rota» Garozas ielā 15).

■ **31. janvārī pulksten 16** – kluba «Pīlādzītis» sarīkojums (k/n Deju zālē).

■ **31. janvārī pulksten 21** – improvizācijas šovs ar Jelgavas Jaunā teātra aktieriem un konkursa «Mis un misters Jelgava 2014» finālistiem. Galdiņu var rezervēt pa tālruni 26630949, 20606300. Ieeja – bez maksas (radošajā studijā «Nams» Pulkveža Brieža ielā 4).

Izstādes

■ **22. janvārī pulksten 18** – miniatūrgrafikas izstādes «Kamera» atklāšana. Izstādē apkopoti vairāku spilgtu Latvijas, Lietuvas un Igaunijas mākslinieku darbi grafikas tehnikā. Izstāde apskatāma līdz 26. februārim (Sv.Trīsvienības baznīcas tornī).

■ **26. janvārī pulksten 17** – izstādes, kurā apskatāmi darbi no latviešu mākslinieku plenēriem Gruzijā, atklāšana. Izstāde apskatāma līdz 13. februārim (Sabiedrības integrācijas pārvaldē Sarmas ielā 4).

■ **Līdz 1. februārim** – izstāde «Mazie brīnumi» (neckes figūriņu izstāde) (Ģederta Eliasa Jelgavas Vēstures un mākslas muzejā).

■ **Līdz 1. februārim** – Jelgavas Mākslas skolas audzēkņu nobeiguma darbu izstāde (Ā.Alunāna muzejā Filozofu ielā 3).

■ **Līdz 21. februārim** – Jura Bērziņa-Soma sporta fotogrāfiju izstāde «Pilnai laimei» (ZOC Kronvalda ielā 24).

■ **Līdz 1. martam** – Rīgas Dizaina un mākslas vidusskolas nobeiguma darbu projektu izstāde (Mākslas skolā Mazajā ceļā 2).

Muzejam jauni suvenīri – briļļu tīrāmās drāniņas, magnēti, krūzīšu paliktņi

Ģederta Eliasa Jelgavas Vēstures un mākslas muzejs papildinājis savu suvenīru kolekciju. Interesants jaunums ir četru veidu briļļu tīrāmās drāniņas, uz kurām attēlota Ģederta Eliasa glezna, divas Jelgavas mākslinieka Mārča Stumbra gleznas un skats no Ādolfa Alunāna muzeja ekspozīcijas. Suvenīru klāstu papildinājuši arī magnētiņi un krūzīšu paliktņi.

Muzeja direktores vietniece Marija Kaupere stāsta, ka pavisam jauns suvenīrs ir briļļu tīrāmās drāniņas ar četriem dažādiem zīmējumiem. Uz vienas attēlota viena no populārākajām Ģ.Eliasa gleznām ar sievieti; uz divām skatāmas pērn aizsaulē aizgājušā gleznotāja ilggadējā muzeja mākslinieka M.Stumbra gleznas ar Jelgavas pilsētas skatiem, bet ceturtā briļļu tīrāmā drāniņa veltīta Ā.Alunāna muzejam – uz tās redzama fotogrāfija no muzeja ekspozīcijas.

Suvenīru kolekciju papildinājis arī tāds jaunums kā krūzīšu paliktnīši, uz kuriem attēlots japāņu šķīvis no Ģ.Eliasa kolekcijas un hercogistes Maiznieku cunftes kausa piekariņš ar kliņģeri.

Tāpat ir vairāki jauni interesanti magnētiņi. Jaunums ir magnētiņš ar tasīti un apakštasīti (Ķīna, 18. gadsimts) no Ģ.Eliasa lietišķās mākslas kolekcijas, magnētiņš ar M.Stumbra gleznu «Jelgava 20. gadsimta sākumā» un ar muzeja attēlu.

Visi šie suvenīri apskatāmi un nopērkami Ģederta Eliasa Jelgavas Vēstures un mākslas muzeja kasē, bet briļļu tīrāmā drāniņa ar skatu no Ā.Alunāna mājas pieejama arī Ā.Alunāna muzejā. *Foto: Raitis Supe*

«Intriga» rītvakar *krāsos* Jelgavas kultūras namu

■ ***Ritma Gaidamoviča***

Uz koncertu «Ar krāsām baltumā» piektdien, 23. janvārī, pulksten 19 Jelgavas kultūras namā ielūdz mūsdienu deju studija «Intriga». «Šoreiz mēs ar savām dejām, košajiem tērpiem vēlamies iekrāsot ikdienu un parādīt, cik liela nozīme cilvēku dzīvē un noskaņojumā ir krāsām,» saka studijas vadītāja Inga Ose.

Studijas vadītāja stāsta, ka šī koncerta vadmotīvs ir krāsas. «Būsim paši koši un krāsaini un ceram, ka arī skatītāji aizdomāsies, cik liela nozīme ikdienā ir krāsām. Kas zina, varbūt kāds pēc koncerta vairāk piedomās, ko velk mugurā! Gribas, lai ir jautri gan mums, gan skatītājiem,» tā I.Ose. Ņemot vērā, ka šis ir Skolu jaunatnes dziesmu un deju svētku gads, kurā notiks arī vērienīgs mūsdienu deju koncertuzvedums, koncerts «Ar krāsām baltumā» tiks sākts ar četrām dejām, ar kurām «Intrigas» dejotājas veiksmīgi startējušas svētku atlases skatē. «Rezultāti ir labi, un varam teikt, ka esam ceļā uz deju svētkiem,» nosaka I.Ose, uzsverot, ka galīgā atbilde par to, vai «Intriga» piedalīsies svētkos, tiks sniegta maijā.

Bet koncerta turpinājumā «Intrigas» dejotājas izdejos virkni jaunu deju, kurās izstāstīs savu redzējumu par krāsām. Šajā koncertā līdztekus jaunām dejām varēs novērtēt arī vairākus jaunus «Intrigas» dejotāju tērpus. «Esam pateicīgi Jelgavas pašvaldībai, kas palīdzēja sarūpēt tērpus skatei,» tā I.Ose. Jāpiebilst, ka lielai daļai «Intrigas» dejotāju, kuri šai studijai pievienojās tikai no septembra, šī būs pirmā uzstāšanās. I.Ose atklāj, ka studijai šosezon pievienojušās ap 60 dejotājas vecumā no pieciem līdz 16 gadiem, bet pavisam «Intrigā» šobrīd dejo 126 meitenes.

Bet, kā saka I.Ose, lai skatītāji varētu atvilkt elpu no «kustīgās bildes» un baudīt arī mazliet miera, starp dejām skatītājus priecēs «Intrigas» draugi – pašmāju jaunie talanti vokāliste Jelgavas Mūzikas vidusskolas audzēkne Līva Dumpe, jaunais mūziķis Elvis Lintiņš, kurš šoreiz bungas būs iemainījis pret klavierēm, un Jāzepa Vītola Latvijas Mūzikas akadēmijas students Jelgavas tautas deju ansambļa «Diždancis» ilggadējs dejotājs Haralds Helfričs, kurš spēlēs ģitāru.

«Vispirms jau, protams, gaidām savus uzticīgākos skatītājus – dejotāju vecākus, lai viņi redzētu, ko esam sastrādājuši, taču jautru un krāsainu vakaru solām ikvienam, kurš piektdien nāks no jauna iepazīties ar «Intrigu»,» aicinot uz koncertu, saka studijas vadītāja.

Foto: Billijs.lv

«Esam drošākais teātra kolektīvs, kuru «apsargā» trīs policisti»

■ ***Ritma Gaidamoviča***

«Šie pieci gadi bijuši spraiga darba pilni. Man jau gribas domāt, ka savu publiku esam iekarojuši un arī Jelgavas Latviešu biedrības amatierteātra vārds vairs nav svešs,» atzīst Jelgavas Latviešu biedrības (JLB) amatierteātra izveidotāja un režisore Vija Zelmene. 31. janvārī JLB amatierteātris ar teatrālu uzvedumu Sabiedrības integrācijas pārvaldē, ko sauc par savām otrajām mājām, svinēs piecu gadu pastāvēšanu.

Jelgavas Latviešu biedrības amatierteātris ar režisori Viju Zelmeni (no kreisās) 31. janvārī Sabiedrības integrācijas pārvaldē ar īpašu uzvedumu atzīmēs piecu gadu pastāvēšanas jubileju. Režisore sola, ka klāt būšot arī hercogs Jēkabs no izrādes «Viena diena hercoga Jēkaba dzīvē 40/400», ko sarakstīja dzejas kluba «Pieskāriens» dzejniece Lolita Leišupe. *Foto: Ivars Veiliņš*

Tieši 31. janvārī pirms pieciem gadiem ar Māras Zālītes lugu «Margarēta» sevi mūsu pilsētā pieteica JLB amatierteātris. Šogad 31. janvārī teātris, kas šobrīd apvieno 18 aktierus vecumā no 21 līdz 50 gadiem, svinēs piekto dzimšanas dienu. Aktieru pārstāvēto profesiju klāsts ir plašs, un režisore smaidot nosaka: «Mēs esam drošākais kolektīvs, jo pie mums teātri spēlē veseli trīs policisti! Taču kopumā esam raiba kompānija – studenti, ierēdņi, priekšnieki, uzņēmēji, māmiņa, mūzikas skolotāja, projektu vadītājs…»

V.Zelmene stāsta, ka ideja par JLB amatierteātri jau pirms tā dibināšanas gaisā virmojusi kādus desmit gadus, kad viņa vēl Jelgavas 1. ģimnāzijā, tagadējā Tehnoloģiju vidusskolā, vadījusi teātra pulciņu. «Audzēkņi izaug, no skolas aiziet… Tad es pieķēros M.Zālītes lugu krājumam, un man iepatikās «Margarēta». Sasaucu kopā divus savus bijušos skolniekus, vienu aktrisi no Ozolnieku tautas teātra, manu dēlu, un iestudējām to. Tieši 31. janvārī bija pirmizrāde. Mēs jau zinām – kur ir, tur rodas. Tā klāt sāka nākt vēl mani bijušie audzēkņi, un tapa amatierteātris.» V.Zelmene ir pārliecināta, ka šo piecu gadu laikā izdevies atrast savus skatītājus un arī teātra vārds pilsētniekiem vairs nav svešs. «Mēs esam kamerteātris, kas par savu uzstāšanās vietu izraudzījies Sabiedrības integrācijas pārvaldi. Vietas nav daudz, taču ļoti patīkama aura, un mums pilnīgi pietiek. Tie, kas mūs pazīst, labprāt šeit pulcējas,» tā režisore.

Tiesa, šim teātrim atšķirībā no citiem pilsētas amatierteātriem zīmogu uzliek vārds «latviešu». «Mēs cenšamies to arī ievērot un godā ceļam tikai latviešu autorus. Ņemot vērā to, ka šis ir Raiņa un Aspazijas jubilejas gads, pēc saviem svētkiem ķersimies klāt viņu daiļradei,» tā V.Zelmene, uzsverot, ka vārds «latviešu» nekādā ziņā netraucējot. Tāpat arī JLB amatierteātris iesaistīsies Jelgavas 750. jubilejas svinībās un Jelgavas Latviešu biedrības 135. gadadienā 12. septembrī, kad iestudēs uzvedumu, kurā runās par nozīmīgiem cilvēkiem un notikumiem, kas saistīti ar biedrību.

JLB amatierteātris gaida pievienojamies arī jaunus dalībniekus. Mēģinājumi notiek divas reizes nedēļā un pēc nepieciešamības arī brīvdienās. Režisore gan uzsver, ka potenciālajiem aktieriem jārēķinās ar nopietnu darbu. «Mēs strādājam daudz, turklāt mūsu teātrī nav sufliera. Reiz mana skolotāja teica: «Ja amatierteātrī nezina tekstu no galvas, ko tad tur skatīties!» To esmu iegaumējusi visam mūžam. Protams, gadās jau, ka tekstu sajauc, taču vienmēr esmu teikusi – galvenais ir to neparādīt,» tā V.Zelmene. Par iespēju iesaistīties JLB amatierteātrī jāinteresējas pie režisores pa tālruni 29678549.

Jāpiebilst gan, ka ieeja jubilejas uzvedumā, kurā apkopoti dažādi fragmenti no JLB amatierteātra spēlētajām izrādēm, ir tikai ar ielūgumiem. «Mums ir ļoti daudz ziedotāju un atbalstītāju, kuriem savā svētku reizē gribam pateikt paldies. Iedomājieties, lielākoties visus rekvizītus esam saņēmuši ziedojumos. Tur krūzītes, katliņi, aizkari, kleitas un citi apģērba gabali, kāds arī tērpus par simbolisku naudiņu mums uzšuj. Šajā reizē gribam ciemos aicināt tieši mūsu atbalstītājus,» stāsta režisore, piebilstot, ka tieši šo skatītāju reakcija noteiks, vai izrādi vērts rādīt vēlreiz, un tad jau uz to tiks aicināti arī citi jelgavnieki.