Jelgavas VĒSTNESIS

CETURTDIENA, 2013. GADA 31. OKTOBRIS NR.44 (331) www.jelgavasvestnesis.lv BEZMAKSAS ISSN 1691-4201

Ja jūsu pastkastītē ceturtdienās – līdz pulksten 17 nenonāk laikraksts «Jelgavas Vēstnesis», lūdzam informēt redakciju pa tālruni

63048800

Laikrakstu iespējams saņemt arī redakcijā Pasta ielā 47 – 214.

Būvē elektromobili

Foto: Ivars Veiliņš

Šonedēļ Jelgavā piestāja starptautiskā elektromobiļu maratona «Sanktpēterburga–Montekarlo 2013» videi draudzīgie spēkrati. Tie mēro 3800 kilometru garu ceļa posmu cauri 11 valstīm, viesojoties 35 pilsētās, tādējādi popularizējot videi draudzīgu dzīvesstilu. Jelgavā dalībnieki uzlādēja spēkratus, lai dotos nākamajā posmā: Jelgava–Paņevēža. Mūsu pilsētā ieradās trīs elektroauto – «Tesla S», pārbūvēts GAZ 20 un «Dacia» –, kuri braucienu sāka 26. oktobrī, bet Montekarlo plāno ierasties 6. novembrī. Elektroautomobilis šobrīd tiek uzskatīts par videi draudzīgāko auto un arī izdevīgāko. Pārbūvētā GAZ 20 saimnieks Melis Merilo no Tallinas, kurš ikdienā strādā par IT speciālistu, stāsta, ka sākotnējās investīcijas, lai tiktu pie elektroauto, ir lielas, taču tehnoloģijas attīstās, līdz ar to cenas kļūs pieejamākas. Viņam auto pārbūve izmaksājusi 40 tūkstošus eiro. «Protams, dārgi vecu auto pārbūvēt, taču tas ir videi draudzīgākais un arī lētākais pārvietošanās veids. Piemēram, mazs franču elektromobilis maksā vidēji 15 000 eiro, bet 100 kilometru brauciens ar to izmaksā tikai vienu eiro. Man viena uzlāde izmaksā trīs četrus eiro, un, ja brauc ekonomiskajā režīmā, ar to var nobraukt 300 kilometrus. Ekonomiski – tas ir apmēram 70 kilometri stundā,» stāsta M.Merilo, piebilstot, ka lielākais ātrums, ko ar šo auto var «izspiest», ir 120 kilometri stundā, taču tad jārēķinās, ka tas noripos tikai kādus 200 kilometrus. Gan elektromobiļu īpašnieki, gan LLU Tehniskās fakultātes Spēkratu institūta direktors Dainis Berjoza atzīst, ka elektromobilis ir labs pilsētas auto, ja vidēji dienā netiek nobraukts vairāk par 100 kilometriem. Viņš lēš, ka 100 kilometru brauciens ar auto, kuram ir gāze, izmaksā vidēji piecus latus, ar dīzeļdegvielas dzinēju – aptuveni sešus septiņus latus, ar benzīna – septiņus astoņus latus, bet ar elektrību – divus latus. D.Berjoza uzskata, ka elektromobiļiem varētu būt nākotne, ja mainīsies cilvēku domāšana. Arī LLU Tehniskajā fakultātē gandrīz finiša taisnē ir «Renault Clio» pārbūve par elektromobili, kas jau gada nogalē varētu parādīties ielās. D.Berjoza un pasniedzējs Uldis Putnieks spriež, ka šim auto pēc uzlādes vajadzētu nobraukt 60 kilometrus, braucot ar ātrumu 80 kilometri stundā, taču par to varēs pārliecināties testos, tiklīdz auto būs gatavs. Pārbūve, nerēķinot darbu, izmaksājusi 25 000 latu, apgūstot ES finansējumu.

Jāatzīst gan, ka šis nebūs pirmais Jelgavā būvētais elektromobilis, jo jau septiņdesmitajos gados elektromobilis bija izstrādāts RAF rūpnīcā – šāds auto apkalpoja Maskavas olimpiskās spēles 1980. gadā.

Bāreņi pilsētas autobusos ar 100 procentu atlaidi varēs braukt visu gadu

■ *Sintija Čepanone*

Turpmāk Jelgavā deklarētie bērni bāreņi pilsētas sabiedriskajā transportā braukt bez maksas varēs visu gadu – viņiem biļetes cenu 100 procentu apmērā kalendārā gada laikā pašvaldība kompensēs, ja būs noformēta Jelgavas pilsētas iedzīvotāja karte. Jaunā kārtība attieksies arī uz bāreņiem, kas sasnieguši pilngadību, ja vien viņi turpina izglītoties klātienē un norēķiniem par braucienu pilsētas autobusā izmanto iedzīvotāja karti.

Oktobra domes sēdē apstiprināti grozījumi pašvaldības saistošajos noteikumos «Jelgavas pilsētas pašvaldības pabalstu piešķiršanas noteikumi». Tajos paredzēts, ka pašvaldības pabalstu pilsētas sabiedriskā transporta braukšanas maksas segšanai 100 procentu apmērā visa gada laikā, nepārsniedzot piecus braucienus dienā, piešķir bērniem bāreņiem un bez vecāku gādības palikušajiem bērniem, kā arī pilngadību sasniegušajiem bāreņiem, kuri mācās pamata, vidējās, profesionālās vai augstākās izglītības iestādē. No nākamā gada 1. janvāra braukšanas maksu pilsētas autobusos pilnā apmērā viņiem kompensēs pašvaldība.

Jelgavas Sociālo lietu pārvaldes vadītāja Rita Stūrāne skaidro, ka līdz šim bērni bāreņi, ja deklarēti Jelgavas pilsētā un mācās mūsu pilsētas izglītības iestādēs, pilsētas autobusā norēķinoties ar Jelgavas skolēna apliecību, varēja izmantot pilsētas skolēniem noteiktos braukšanas maksas atvieglojumus – 80 procentus no biļetes cenas sedza pašvaldība, savukārt 20 procentus biļetes pirkšanas brīdī kartei piesaistītajā kontā ieskaitīja Sociālo lietu pārvalde, ja izglītojamā ģimenei bija piešķirts trūcīgas ģimenes statuss.

Turpinājums 3.lpp.

Jelgavā jauns Kārtības policijas priekšnieks

Foto: Ivars Veiliņš

■ *Ilze Knusle-Jankevica*

Pēc līdzšinējā Valsts policijas Jelgavas iecirkņa Kārtības policijas nodaļas priekšnieka Romana Dikova pazeminināšanas amatā šos pienākumus pilda Raimonds Karlsons.

Valsts policijas Zemgales reģiona pārvalde R.Dikova pazeminināšanu amatā nekomentē, bet Valsts policijas Sabiedrisko attiecību nodaļas vecākā speciāliste Lita Juberte norāda, ka tā nav saistīta ar neseno metilspirta izraisīto traģēdiju Jelgavā. Viņa ļauj noprast, ka bijušais Jelgavas iecirkņa Kārtības policijas nodaļas priekšnieks amatā pazemināts pēc dienesta pārbaudes vasarā saistībā ar akcizēto preču izņemšanas un glabāšanas kārtības pārkāpumiem. Līdzšinējie dienesta pārbaudes rezultāti ir šādi: rājienu saņēmuši divi jaunākie inspektori un septiņi inspektori, četri inspektori un divi vecākie inspektori tikuši pie piezīmēm, viens vecākais inspektors un priekšnieks pazemināti amatā.

Jelgavas iecirkņa Kārtības policijas nodaļas priekšnieka pienākumus jau no 17. oktobra pilda R.Karlsons, kurš līdz šim strādāja Valsts policijas Dobeles iecirknī. Iedzīvotājus Jelgavā viņš pieņem Pētera ielā 5, 27. kabinetā, pirmdienās no pulksten 14 līdz 15.30. Tālrunis – 63004203.

Konkursa «Atrodi Jelgavas pilsētas karogu» rezultāti

Paldies 146 aktīvajiem jelgavniekiem, kuri piedalījās konkursā laikrakstā «Jelgavas Vēstnesis», kur bija jāatrod un jāsaskaita, cik pilsētas karogu ir publicēti 24. oktobra numurā.

Pareizā atbilde – šoreiz laikrakstā bija publicēti 11 pilsētas karogi, un pareizi atbildēja 126 dalībnieki.

Balvas saņem katrs desmitais pareizās atbildes autors – Līga Antonova, Zaiga Vaita, Sanita Lipenberga, Ligita Leite, Liāna Pivaroviča, Ausma Adata, Tatjana Morozova, Valija Kokte, Ilze Šarkovska, Olga Toronoka, Juta Daniloviča un Raimonds Briģis.

Balvu no Jelgavas pilsētas pašvaldības var saņemt, iepriekš piesakoties pa tālruni 63005556 vai 63005574.

Strods: «Apkures parāds samazinājies par 400 000 latu»

Jānis Kovaļevskis

Šonedēļ noslēdzas ielu rekonstrukcijas darbi Lielajā ielā, Lietuvas šosejā, Garozas ielā un Čakstes bulvārī, tomēr Jelgavas pilsētas domes priekšsēdētāja vietnieks komunālajos jautājumos Jurijs Strods arī nākamgad raitu pārvietošanos pilsētā nesola, jo pavasarī sāksies rekonstrukcijas darbi tā sauktajā satiksmes termināļa infrastruktūras izbūvē pie dzelzceļa stacijas, kur gaidāmi būtiski satiksmes ierobežojumi.

«Startējot vēlēšanās, mans mērķis bija vairāk strādāt ar investīciju un attīstības jautājumiem, tomēr šobrīd tam laika īsti neatliek. Ielu rekonstrukcija, satiksmes organizācija, namu apsaimniekošana, komunālo pakalpojumu nodrošinājums ir tikai daļa no tā, ar ko ikdienā nākas strādāt. Vajadzību ir tik daudz, ka, pat desmitkāršojot pilsētas budžetu, visam diezin vai pietiktu līdzekļu, tādēļ jābūt pietiekami radošam, lai ar minimāliem resursiem panāktu iespējami labāko rezultātu,» spriež Jurijs Strods, kurš pašvaldības vadībā, kā pats uzsver, uz otro termiņu atgriezies pēc darba ekonomikas ministra amatā Aigara Kalvīša valdībā un «Citadeles» bankas Jelgavas filiāles pārvaldnieka amatā.

Ar 1. decembri par 7,3 procentiem samazināts apkures tarifs, bet Saeima plāno piemērot «Fortum Jelgava» un citiem siltuma ražotājiem papildu subsidētās elektroenerģijas nodokli, kura likme varētu būt 5 – 10 procenti. Kā tas ietekmēs kopējo situāciju?

Precizēšu, ka faktiskais samazinājums atkarībā no gāzes cenas ir no 6,9 līdz 8,4 procentiem, bet pret tarifu, kurš bija spēkā 2012. gada decembrī, samazinājums ir pat 10 procentu apmērā, jo gāzes cena ir kritusies. Pirms jaunās biomasas koģenerācijas stacijas izbūves «Fortum» aprēķini liecināja, ka tarifu būs iespējams samazināt no 10 līdz 15 procentiem, tomēr, kā tas bieži mūsu valstī mēdz notikt, šobrīd valdība ir nolēmusi mainīt «spēles noteikumus», apliekot ar papildu nodokli obligātā iepirkuma elektroenerģiju, kas tiek saražota koģenerācijas procesā. Absurdākais šajā iniciatīvā ir tas, ka biomasas stacijas saražoto elektroenerģiju sākotnēji bija plānots aplikt ar 10 procentu nodokli, iepretim Ganību ielas gāzes koģenerācijas stacijai, kurai aprēķinātais nodoklis būtu tikai pieci procenti. Tas ir pretrunā ar valstiski sludināto zaļās enerģijas principu no atjaunojamiem resursiem, neņemot vērā, ka jaunā biomasas koģenerācijas stacija netieši dod ap 300 darba vietu saistītajās nozarēs un uzlabo mūsu eksporta, importa bilanci par aptuveni septiņiem miljoniem latu. Tā nauda, kuru iepriekš samaksājām Krievijai par gāzi, pašlaik paliek Latvijas tautsaimniecībā. Pret šo aplamību asi iebildām, un mums izdevās pārliecināt gan Latvijas Pašvaldību savienību, gan Lielo pilsētu asociāciju, un Saeimas Tautsaimniecības komisijas sēdē no ekonomikas ministra saņēmām solījumu, ka arī biomasas stacijās saražotā elektroenerģija varētu tikt aplikta ar piecu procentu nodokli. Ja tas tā paliks, tad varam prognozēt, ka 2014. gadā tarifs varētu vēl mazliet samazināties.

«Vēlamies turpināt ieguldīt tehnoloģijās, lai operatīvi spētu reaģēt uz pilsētā notiekošo. Cilvēks nevar visam izsekot, tādēļ turpmāk pilsētā uzstādīsim kameras, kas reaģē uz stiklu šķindoņu, kliedzieniem vai citām neikdienišķām lietām. Tas dos papildu drošību un preventīvi ļaus novērst iespējamos pārkāpumus,» uzsver Jelgavas pilsētas domes priekšsēdētāja vietnieks Jurijs Strods. *Foto: Ivars Veiliņš*

Valsts līmenī šobrīd tiek strādāts, lai ieviestu tiešos norēķinus par sniegtajiem komunālajiem pakalpojumiem. Ar «Fortum» Jelgavā šī sistēma jau darbojas – vai arī «Jelgavas ūdens» ir sagatavojies pārejai uz tiešajiem norēķiniem?

Šaubos, ka tikai tiešie norēķini varētu būtiski samazināt parādu apjomu, tomēr skaidrs, ka pie tiešo norēķinu modeļa pakalpojuma sniedzējs būs vairāk motivēts vērsties pret parādniekiem, lai saņemtu maksājumus par sniegtajiem pakalpojumiem. Te gan jāņem vērā, ka pakalpojumu sniedzējs šo funkciju varēs deleģēt arī kādam citam. Šajā ziņā «Jelgavas ūdens» veiksmīgi sadarbojas ar Jelgavas Nekustamā īpašuma pārvaldi (JNĪP), kura uz savstarpēji izdevīgiem nosacījumiem ir pilnvarota iekasēt arī parādus. Neredzu šķēršļus, kādēļ šī sadarbība nevarētu turpināties arī pēc grozījumiem likumdošanā. Sarežģītāka situācija ir ar siltuma parādiem, jo summas, kuras iedzīvotāji ir parādā par apkuri, proporcionāli pret JNĪP vai cita apsaimniekotāja budžetu ir pārāk lielas, lai uzņemtos šādas saistības.

Kāda pašlaik ir situācija ar parādiem par komunālajiem pakalpojumiem?

Vislielākie parādi, protams, ir par siltumu. Šobrīd iedzīvotāji par piegādāto siltumenerģiju «Fortum» ir parādā ap trijiem miljoniem latu, bet pozitīvā ziņa ir tā, ka pēdējā mēneša laikā parāda apjoms ir samazinājies apmēram par 400 tūkstošiem latu. Aktīvais darbs ar iedzīvotājiem dod rezultātu.

Kas ir jūsu prioritātes komunālās saimniecības jomā?

Pilsētā ir 148 kilometri ielu bez asfalta seguma, aptuveni 200 kilometri ielu bez ietvēm, daļai pilsētas iedzīvotāju joprojām nav iespējas savu īpašumu pieslēgt centralizētās ūdensapgādes un kanalizācijas sistēmai. Tās ir tikai dažas lietas, kas iezīmē pilsētas vajadzības. Naudas izteiksmē šīs vajadzības desmitiem reižu pārsniedz pilsētas budžeta iespējas, tādēļ galvenās prioritātes neapšaubāmi būs saistītas ar tām jomām, kurās būs iespēja piesaistīt ES līdzfinansējumu, uzsvaru liekot uz tehnoloģijām, proti, modernu satiksmes organizāciju, pilsētas izgaismošanu ar ekonomiskajām LED lampām, videonovērošanu, kura jau šobrīd palīdz operatīvi reaģēt uz dažādām nebūšanām. Vēlamies attīstīt tā saukto viedās pilsētas modeli. Strādājam arī pie daudzdzīvokļu ēku pagalmu labiekārtošanas programmas.

Kādi būs nosacījumi šai programmai, un kad tā varētu būt pieejama iedzīvotājiem?

Par precīziem nosacījumiem vēl nevaru runāt, jo par gala risinājumu deputātiem jālemj kontekstā ar 2014. gada pilsētas budžetu, tomēr princips varētu būt tāds, ka pilsēta ar dažādu intensitāti līdzfinansē pagalmu labiekārtošanas darbus. Piemēram, projektēšanai, lietus ūdens kanalizācijas un bērnu rotaļu laukuma izbūvei līdzfinansējums varētu būt lielāks, bet brauktuves un automašīnu stāvvietu izbūvei – mazāks. Ņemsim vērā arī to, vai projektā piedalās viena vai vairākas mājas. Ja tās būs vairākas, atbalsts varētu būt lielāks. Plānojam, ka šo programmu varētu uzsākt jau nākamgad.

Dažādu iemeslu dēļ daudzdzīvokļu ēku renovācija norit gausāk nekā sākotnēji cerēts.

Kopš pilsētā parādījušies pirmie pozitīvie piemēri, kaut vai Helmaņa ielas māja, kurā pēc renovācijas izdevies ietaupīt līdz pat 70 procentiem no siltumenerģijas patēriņa, interese par daudzdzīvokļu ēku renovāciju ir būtiski augusi. Diemžēl birokrātiskās procedūras ES līdzfinansējuma piesaistīšanai ir pietiekami smagnējas, arī lēmumus 50 un vairāk dzīvokļu īpašnieki nevar pieņemt tik operatīvi kā būtu nepieciešams, tādēļ process nav tik raits. Bet, domāju, tas turpināsies. Arī valdība nākamā gada budžetā ir paredzējusi papildu līdzekļus, lai turpinātu finansēt energoefektivitātes projektus. Savukārt pie nākamajā ES plānošanas periodā paredzētās programmas Ekonomikas ministrija vēl strādā.

Noslēgumam tuvojas arī lielais ūdenssaimniecības attīstības projekts. Kad jelgavnieki varēs baudīt šī projekta augļus?

Daļa tos var baudīt jau šobrīd, jo daudzās ielās saimnieciskās kanalizācijas izbūve ir noslēgusies un iedzīvotāji īpašumus var pieslēgt centralizētajiem tīkliem. Projekta sadaļa par atdzelžošanas un ūdens sagatavošanas stacijas izbūvi noslēgsies nākamā gada maijā. Faktiski pēc šī projekta noslēguma pilsētas aglomerācijā, kura gan precīzi neatbilst pilsētas ģeogrāfiskajām robežām, centralizētajam ūdensvadam būs iespēja pieslēgties gandrīz visiem patērētājiem, bet kanalizācijas komunikācijām varēs pieslēgt 95 procentus no visiem aglomerācijā ietilpstošajiem īpašumiem.

Pilsētas attīstības programma līdz 2020. gadam galvenokārt balstīta uz ES līdzfinansēto projektu realizāciju, akcentējot infrastruktūras sakārtošanu un attīstību, bet Eiropas Komisija vairāk ieguldījumus vēlas redzēt tādās jomās kā cilvēkresursu attīstība un nodarbinātība.

Pilsētas attīstības programma ir veidota saskaņā ar visiem valstī spēkā esošajiem plānošanas dokumentiem. Darba procesā tika apzinātas visu nozaru vajadzības, aptaujāti iedzīvotāji un dažādu jomu eksperti. Tālredzīgi šajā plānā ir paredzētas visas vajadzības, sākot no Ziemeļu tilta izbūves pār Lielupi un beidzot ar vairākstāvu autostāvvietu pie pilsētas kultūras nama. Protams, šīs vajadzības daudzkārt pārsniedz reālās iespējas, tādēļ prioritāri tiks realizēti tie projekti, kuriem varēs piesaistīt līdzfinansējumu. Neredzu šķēršļus, kādēļ tie nevarētu būt projekti, kuri vairāk orientēti uz cilvēkresursu attīstību un nodarbinātības veicināšanu. Jau šobrīd esam iesaistījušies duālās apmācības programmās, kad profesionālo skolu audzēkņi mācās praksē tieši pie darba devējiem. Tāpat kā iepriekš, arī nākamajā ES plānošanas periodā tiks paredzēti līdzekļi pilsētvides attīstībai deviņām republikas nozīmes pilsētām, un šos līdzekļus atbilstoši apstiprinātajām prioritātēm būs iespēja ieguldīt arī infrastruktūras attīstībā.

Viens no Nacionālās apvienības priekšvēlēšanu solījumiem bija veidot pilsētā latviskas vides instalācijas. Vai ir kādas ieceres šajā jomā?

Mēs vēlamies padarīt pilsētas vidi atraktīvāku, izvietojot mūsu skvēros un parkos dažādas mazās arhitektūras formas. Tie varētu būt gan skulpturāli veidojumi, gan dažādas instalācijas, kas balstītas latviskajās tradīcijās, mūsu folklorā. Pilsētā jau šobrīd notiek metāla un koka skulptūru simpoziji – kādēļ gan tiem nevarētu būt šāda ievirze? Par to, kas un kur konkrēti varētu tikt izvietots, protams, jālemj speciālistiem, lai šie objekti estētiski iekļautos pilsētvidē.

Pilsētnieks vērtē

Vai jūs ikdienā lietojat Jelgavā ražotus produktus?

Inese, auklē bērnu:
– Mūsu mājās ir iecienītas konditorejā «Dzirkstele» ceptās bulciņas, katros svētkos mājās ir arī torte, kas tur cepta. Tāpat tagad Jelgavā atrodas «Rīgas miesnieka» kombināts, un pērku tur ražotos cīsiņus, gaļu un citus izstrādājumus. Ļoti garšīgi. Mēs vispār ģimenē priekšroku dodam Latvijā ražotai precei.

Jeļena, bezdarbniece:
– Mums garšo Jelgavā ražotā desa un gaļas izstrādājumi. Pienu un biezpienu iegādājos pie vienas tantiņas no Jelgavas novada, bet baltmaizi, saldskābmaizi un rupjmaizi vienmēr pērku «Zelta vārpas» kioskā.

Lidija, pensionāre:
– Zinu, ka «Latvijas piena» rūpnīcā Jelgavā ražo sieru, bet tie ir ļoti dārgi, tāpēc izvēlos citu ražojumu. Taču man ļoti garšo desa, uz kuras iepakojuma rakstīts «Jelgavas desa». Šad tad nopērku pa kādai kūciņai vietējās konditorejās. Jāatzīst, ka grūti izsekot, vai prece ražota mūsu pilsētā. Bieži rakstīts «Ražots Latvijā», bet, kur tieši, nav norādīts. Iespējams, ir vēl citi produkti, kurus lietoju, bet nezinu, ka tie ir ražoti tieši Jelgavā.

Elmārs, metinātājs:
– «Zelta vārpā» pērku īsto zemnieku maizīti. Vēl man ļoti garšo tas jaunais siers «Trikantālers», ko ražo jaunajā piena rūpnīcā mūsu pilsētā. Es zinu, ka Jelgavā ražo diezgan daudz dažādu preču – maizi, gaļu, piena produktus, mēbeles, logus, autobusus.

Vladimirs, pensionēts skolotājs:
– Es ikdienā bieži, jo īpaši vasarā, braucu ar Jelgavā ražoto «Amo Plant» autobusu. Pašlaik gan daudzas rūpnīcas, kur ražoja gardas lietas, ir likvidētas. Piemēram, Jelgavas Maizes kombināta maize man šķita garšīgākā. Tagad esmu iecienījis konditorejas «Silva» produkciju – tur visu cep uz vietas. Tāpat Driksas ielas tirdziņā pērku burkānus, kāpostus, kartupeļus.

«Jelgavas Vēstnesis»
Metiens – 28000 eks.
Iznāk ceturtdienās
Reģistrācijas apliecības
Nr. 000703171

Izdevējs: JPPI «Zemgales INFO»
Adrese: Pasta iela 47 – 214,
Jelgava, LV – 3001
Galvenā redaktore:
Kristīne Langenfelde
Redakcija: tālr. 63048801,
e-pasts: redakcija@info.jelgava.lv
www.jelgavasvestnesis.lv
«Zemgales INFO» birojs
tālr./fakss: 63048800,
e-pasts: birojs@info.jelgava.lv
Iespiests: SIA «Reneprint»

© Pārpublicēšanas gadījumā atsauce uz «Jelgavas Vēstnesi» obligāta. Par sludinājumu un paziņojumu saturu atbild to iesniedzējs.

Bāreņi pilsētas autobusos ar 100 procentu atlaidi varēs braukt visu gadu

No 1.lpp.

«Taču šis atbalsts viņiem pienācās tikai mācību gada laikā. Apstiprinātie grozījumi, kas stāsies spēkā 2014. gada 1. janvārī, paredz iespēju pašvaldības kompensāciju 100 procentu apmērā saņemt visa kalendārā gada laikā, turklāt arī gadījumos, ja bārenis mācās citas pašvaldības izglītības iestādē un ja ir sasniedzis pilngadību un turpina izglītoties,» tā R.Stūrāne, gan akcentējot, ka šos braukšanas maksas atvieglojumus varēs izmantot bāreņi, kuri būs noformējuši Jelgavas pilsētas iedzīvotāja karti.

Lai nodrošinātu šo pabalstu, pēc pašreizējām aplēsēm, 2014. gadā pašvaldības budžetā papildus jāparedz 4800 lati.

Tāpat deputāti precizējuši pabalsta ēdināšanai vispārējās izglītības iestādē saņemšanas kārtību. Sociālo lietu pārvaldes vadītāja skaidro, ka līdz šim pabalstu trūcīgai vai daudzbērnu ģimenei – vidēji 80 santīmus par viena bērna maltīti – pašvaldība pārskaitīja pakalpojuma sniedzējam. «Savukārt Jelgavas pilsētas pašvaldības pabalstu piešķiršanas noteikumu grozījumos precizēts, ka pabalstu ēdināšanai vispārējās izglītības iestādē izglītojamais saņem, norēķinoties ar pakalpojuma sniedzēju pakalpojuma saņemšanas dienā ar Jelgavas skolēna apliecības palīdzību,» tā R.Stūrāne, piebilstot, ka tas ļaus nodrošināt racionālu naudas līdzekļu izlietošanu, sniedzot ēdināšanas pakalpojumu skolās.

Aizvadītajā domes sēdē deputāti arī pieņēma lēmumu par Jelgavas pilsētas skolēna apliecības un iedzīvotāja kartes izmantošanu, definējot, kas un kādiem mērķiem pašlaik var izmantot Jelgavā ieviestās elektroniskās kartes.

Ieziemotas pilsētas strūklakas

■ *Sintija Čepanone*

Šovasar Jelgavas centrā darbojās četras strūklakas, no kurām jaunākā – «Jelgavas students» – atklāta tikai pirms diviem mēnešiem. Kopš pagājušās nedēļas visas strūklakas tiek ieziemotas un ūdens tajās vairs necirkulē, taču pašlaik vēl turpinās tehniskie ieziemošanas darbi, piemēram, sūkņu demontāža un filtru tīrīšana.

Pašvaldības iestādes «Pilsētsaimniecība» hidrotehnisko būvju inženiere Žanna Barkovska stāsta, ka lielākie darbi, kas saistīti ar strūklaku atslēgšanu uz ziemas sezonu, šonedēļ jau noslēgušies un ūdens piegāde pārtraukta visām strūklakām. «Kā pēdējās atslēgtas strūklakas ūdenskritumi Jāņa Čakstes bulvārī, un pašlaik tiek veikti tehniski darbi, lai pavasarī tās bez problēmām varētu atsākt darboties. Tiek atslēgts apgaismojums, demontēti sūkņi, tīrīti filtri, veikti citi profilaktiski apkopes darbi,» atlikušos darbus uzskaita speciāliste, norādot, ka tos jāpagūst paveikt, kamēr Driksā nav cēlies ūdens līmenis, citādi piekļuve strūklaku sistēmai būs apgrūtināta.

Arī turpmāk visas četras pilsētas strūklakas – «Trīsvienība» Svētās Trīsvienības baznīcas torņa pagalmā, «Students» pie Mītavas tilta un divi «ūdenskritumi» turpat līdzās Čakstes bulvārī – darbosies no pavasara jeb tūrisma sezonas atklāšanas līdz rudenim. Ž.Barkovska skaidro, ka to, kad strūklakas tiek ieziemotas, galvenokārt nosaka laika apstākļi – pirmais signāls ir gaisa temperatūra, kad termometra stabiņš noslīd zem nulle grādu atzīmes. «Tāpat jāseko līdzi ūdens līmeņa svārstībām Driksā, jo piekļūt Čakstes bulvārī esošo strūklaku sistēmai iespējams no zemākā līmeņa promenādes. Tiklīdz vējš iegriežas no jūras puses, šī gājēju promenāde applūst, līdz ar to piekļuve tehniskajām telpām ir apgrūtināta,» paskaidro Ž.Barkovska, norādot, ka jau tuvākajās dienās strūklaku ieziemošanas process būs pilnībā noslēdzies. Tāpat drīzumā noslēgsies pontonu demontāža pie kafejnīcas Pasta salā, kā arī zem Driksas tilta Jāņa Čakstes bulvāra promenādē.

Jāpiebilst, ka vasaras tūrisma sezonas atklāšana Jelgavā plānota nākamā gada 3. maijā, kad pēc nepieciešamajiem sagatavošanās darbiem darboties atsāks arī strūklakas. «Jelgavas Vēstnesis» jau rakstīja, ka strūklaka pie Svētās Trīsvienības baznīcas torņa atklāta 2011. gada maijā, savukārt pārējās trīs Čakstes bulvāra promenādē darboties sāka tikai šajā vasarā.

Jelgavas pilsētas pašvaldības iestāde «Pilsētsaimniecība» pārdod rakstiskā izsolē ar augšupejošu soli divas augošu koku cirsmas.

1. Izsoles priekšmets: divas augošu koku cirsmas ar kopējo krāju 731 kubikmetrs:
1.1. cirsma Nr.1 – VMD Zemgales virsmežniecības 3. Centra apgaitas 3. kvartāla 26. nogabalā ar augušo koku koksnes kopējo krāju 152 m^3;
1.2. cirsma Nr.2 – VMD Zemgales virsmežniecības 3. Centra apgaitas 5. kvartāla 1. nogabalā ar augušo koku koksnes kopējo krāju 579 m^3.
2. Izsoles veids: rakstiska izsole ar augšupejošu soli.
3. Izsoles noteikumu saņemšana/iepazīšanās: ar izsoles noteikumiem var iepazīties/saņemt JPPI «Pilsētsaimniecība» Pulkveža O.Kalpaka ielā 16A, Jelgavā, 6. kabinetā, vai mājas lapā www.pilsetsaimnieciba.lv, sadaļā «Iepirkumi», apakšsadaļā «Izsole».
4. Cirsmas dabā var apskatīt no š.g. 30. oktobra līdz 11. novembrim, iepriekš sazinoties ar mežzini Pēteri Vēveri, tālrunis 26542142.
5. Piedāvājumu iesniegšanas kārtība, izsoles vieta un laiks:
5.1. piedāvājums jāiesniedz līdz 2013. gada 14. novembrim plkst.10 JPPI «Pilsētsaimniecība» Jelgavā, Pulkveža O.Kalpaka ielā 16a;
5.2. izsole notiks: 2013. gada 14. novembrī plkst.10 JPPI «Pilsētsaimniecība» Jelgavā, Pulkveža O.Kalpaka ielā 16a, 14. kabinetā.
6. Izsoles priekšmeta nosacītā cena:
6.1. cirsmai Nr.1 – Ls 2610;
6.2. cirsmai Nr.2 – Ls 10 840.
7. Izsoles nodrošinājums un tā samaksas kārtība:
7.1. izsoles nodrošinājums ir 10% apmērā no izvēlētās cirsmas nosacītās cenas;
7.2. nodrošinājuma maksājums ir jāveic pirms izsoles ar pārskaitījumu JPPI «Pilsētsaimniecība» – AS «SEB Banka», kods UNLALV2X, konts LV61 UNLA 0050 0010 0312 1, norādot maksājuma mērķi «Augošu koku cirsmu Nr.1 vai Nr.2 izsoles nodrošinājums».
8. Samaksas kārtība: bezskaidras naudas norēķins vienas nedēļas laikā no izsoles dienas.

Karameles jau saiņo Ziemassvētku dāvanām

Santas Rozenbergas (attēlā) un Ingas Zagdajas mājražošana «Karameļu darbnīca» jau saņem pasūtījumus Ziemassvētkiem. Viņas atzīst, ka uzsāktais bizness abām tik ļoti patīk, ka noteikti ar to nodarbotos, pat ja nevarētu nopelnīt neko.

Foto: Ivars Veiliņš

■ *Ilze Knusle-Jankevica*

Karameļu darbnīca jeb jelgavnieces Inga Zagdaja un Santa Rozenberga jau nepilnus divus mēnešus nedēļas nogalēs dodas uz tirdziņiem un piedāvā pašu izgatavotas karameles. Lielākoties produkts tiek uzņemts pozitīvi, un viņas jau saņēmušas pasūtījumus – karameles Ziemassvētku paciņām.

Ideja par karameļu ražošanu radās Ingai. «Mūsu stāsts sākās ar ziņkārību. Kā top karameles? Man šķita, ka būtu interesanti izpētīt šo gardo un krāsām bagāto noslēpumu. Meklējot atbildes, secināju, ka tam būs nepieciešams daudz laika, tomēr es neatkāpos, jo nedz Latvijā, nedz Lietuvā, nedz arī Igaunijā tikai ar rokām radītas karameles nav pieejamas,» viņa stāsta. Vispirms meklējusi informāciju internetā, bet pēc tam devusies uz Poliju, lai karameļu tapšanas procesu vērotu klātienē. «Gribēju uzzināt recepti, bet viņi to neatklāja, vien piedāvāja iegādāties franšīzi par 10 000 eiro. Tādas naudas man nebija, un sapratu, ka būs jācīnās pašai,» tā I.Zagdaja, piebilstot, ka līdzīgas summas figurēja arī citviet, piemēram, Ukrainā, Maskavā. Paralēli mājražošanai Ingai ir vēl privātbizness – saldumu vairumtirdzniecība –, kas daļēji arī uzvedinājis uz domas par karamelēm, jo veikali tās pieprasot, bet tirgū adekvāta piedāvājuma neesot.

Palīdzību meklēt Inga nolēma LLU, kur karameļu izpēti par savu bakalaura darba tēmu izvēlējās Pārtikas tehnoloģijas fakultātes studente Santa. Kad paši pamati bija «izkosti», jūlijā sākās eksperimenti virtuvē. Pie pircējiem konfektes pirmo reizi nonāca Piena, maizes un medus svētkos Jelgavā, bet nu tās pabijušas arī vairākos tirdziņos Rīgā. Sievietes neslēpj, ka joprojām mācās veidot karameļu masu, iestrādāt tajās zīmējumus, burtus. Šobrīd viņas piedāvā dažādu garšu karameles – persiku, zemeņu, riekstu, šokolādes, citronu, kolas, piparmētru, upeņu. Ražošanai nepieciešamais aprīkojums sagādāts pašu spēkiem, un I.Zagdaja lēš, ka kopumā, ieskaitot arī izejvielas un iepakojumu, ieguldīts nepilns tūkstotis latu. Kredītu viņas nav ņēmušas.

Inga un Santa reģistrējušās kā mājražotājas, un, tā kā Ingai ir suns un kaķis, tika meklētas telpas speciāli ražošanai. Lai būtu drošas, ka viss atbilst prasībām, viņas konsultējušās ar Pārtikas un veterināro dienestu un saņēmušas visas nepieciešamās atļaujas. «Piemēram, ūdenim, kurā tiek mazgāti trauki, bija jāveic analīzes, svarus un termometrus vajadzēja sertificēt, ražošanas procesā izmantojam silikona paklājiņus, un tiem jābūt sertifikātam, ka atļauta saskare ar pārtiku,» ieskicē I.Zagdaja. Viņa norāda, ka problēma ir dabīgo aromātu iegāde – tie maksā ap 25 latiem kilogramā, bet ne visi aromāti tiek tirgoti nelielos daudzumos. «Aromāti bieži tiek pārdoti 25 kilogramu iepakojumos. Pirmkārt, mums tādi apjomi nav vajadzīgi, otrkārt, šāds iepakojums maksā ap 400 latu, kas ir liela nauda,» vērtē mājražotāja. Tāpat liels darbs ieguldīts etiķešu, produktu dizaina izstrādē.

Karameļu darbnīcā izgatavo karmeles gan maisiņos, gan uz kociņa. Konfektes tiek iepakotas pa 100, 150 un 300 gramiem. Simts gramu paciņas cena tirgū ir viens lats, konfekte uz kociņa (80 grami) maksā 60 santīmus. Inga norāda, ka vienu no lielākajām izmaksu pozīcijām veido iepakojums. Bet vienā «partijā» tiek saražoti apmēram 3,5 kilogrami karameļu. «Te ir ļoti daudz roku darba, bet Latvijā tas netiek novērtēts. Turklāt karameļu izgatavošana ir arī fiziski smaga nodarbe – ne velti citur pasaulē to dara vīrieši,» stāsta I.Zagdaja. Viņa ir saņēmusi piedāvājumu no Kalnciema kvartāla Rīgā izveidot tur atvērtā tipa darbnīcu, kur interesenti var vērot, kā top karameles. Šī ideja Ingai patīk, un viņa cer, ka to izdosies realizēt vēl šogad.

Jau tagad Karameļu darbnīca saņem individuālus pasūtījumus un nākotnē plāno attīstīt prezenta karameļu ražošanu, iestrādājot konfektēs uzņēmumu logo.

Uzņēmēji aicina valdību domāt par valsts tēlu

■ *Jānis Kovaļevskis*

25. oktobrī Jelgavā ieradās ārlietu ministrs Edgars Rinkēvičs, apmeklējot tādus uzņēmumus kā «Latvijas piens», «Amo Plant», «NP Properties», kā arī vagonbūves rūpnīcas «UVZ Baltija» būvlaukumu.

Vizītes mērķis bija veicināt ārējos ekonomiskos sakarus, tādēļ, tiekoties ar uzņēmējiem, tika pārrunāti jautājumi, kas saistīti ar eksportu un investīciju piesaisti. Paneļdiskusijā E.Rinkēvičs aicināja uzņēmējus, risinot sev aktuālos jautājumus, aktīvāk izmantot valsts diplomātiskās pārstāvniecības, kā arī kontaktēties ar Latvijas Goda konsuliem valstīs, kurās šobrīd nav vēstniecību. «Investīciju piesaistes un eksporta veicināšanas jomā Latvijas prioritāte ir Baltijas jūras reģiona valstis un Centrālāzija, tomēr strādājam arī citos virzienos. Ja Saeima atbalstīs sagatavoto budžeta projektu, jau pavasarī atvērsim vēstniecību arī Indijā, bet līdz 2020. gadam diplomātisko pārstāvniecību esam iecerējuši izveidot Dienvidkorejā, Austrālijā, DĀR, AAE, Singapūrā un Brazīlijā. Tās ir valstis, ar kurām Latvijas uzņēmējiem jau veidojas ekonomiskie kontakti un perspektīvā varētu pieaugt savstarpējās tirdzniecības apmērs,» Ārlietu ministrijas prioritātes ekonomiskās sadarbības jomā iezīmēja ministrs. Savukārt uzņēmēji ministru aicināja vairāk domāt par to, kā Latvija izskatās starptautiski potenciālo investoru un mūsu preču pircēju acīs.

SIA «Evopipes» valdes priekšsēdētājs Edgars Viļķins norādīja, ka politiķiem ārvalstu vizītēs vairāk būtu jārunā par valsts sasniegumiem un piedāvātajām iespējām, nevis problēmām. Arī SIA «Latvijas piens» valdes priekšsēdētājs Raimonds Freimanis uzsvēra, ka iekšpolitiskās nesaskaņas atstāj iespaidu uz mūsu uzņēmēju ārvalstu sadarbības partneriem. Uzņēmējus satrauca arī jautājums, vai plānotās kvotas saistībā ar termiņuzturēšanās atļaujām neaizbiedēs potenciālos investorus no Krievijas un citām NVS valstīm. «NP Properties» valdes loceklis Guntars Caune norādīja, ka līdz šim uzņēmuma apsaimniekotajos parkos trīs nomnieki savu ražošanu izvietojuši tieši pēc šo atļauju saņemšanas.

Paneļdiskusijas noslēgumā ārlietu ministrs apliecināja, ka šobrīd starpvalstu attiecības ar Krieviju, neskatoties uz atsevišķiem politiskiem paziņojumiem, ir labas un ekonomiskā sadarbība šajā virzienā nav apdraudēta.

Īsi

■ **Tūrisma ziņu portālā Travelnews.lv šobrīd notiek balsošana par Latvijas skaistāko tiltu vai tiltiņu** ārpus galvaspilsētas. **Nobalsot var arī par mūsu Jelgavas jauno Mītavas tiltu.** Organizatori ziņo, ka atdot balsi par savas pilsētas tiltu vai tiltu, kas visvairāk «iekritis acīs», var **līdz 4. novembrim**, bet dienu vēlāk jau sola paziņot uzvarētāju. Balsošanai pavisam izvirzīti 14 tilti un gājēju tiltiņi.

■ **SIA «Jelgavas autobusu parks» informē, ka, noslēdzoties rekonstrukcijas darbiem Lielajā ielā, 1. novembrī pilsētas sabiedriskais transports atsāks kursēt pa rekonstrukcijas darbu laikā slēgto Lielās ielas posmu.** Līdz ar to pasažieriem vairs nav jārēķinās ar iepriekš noteiktajām izmaiņām autobusu, kas kursē pa Lielo ielu, maršrutos. Tāpat tiks slēgtas pagaidu autobusu pieturas, un pasažieriem jāizmanto sakārtotās pieturas rekonstruētajā Lielajā ielā.

■ **2. novembrī Jelgavā piestās Eņģeļu ekspresis, lai īpašā pasākumā atbalstītu labdarības akciju «Eņģeļi pār Latviju» un aicinātu iedzīvotājus pirms pārejas uz eiro ziedot mājās uzkrātās latu un santīmu monētas cēlam mērķim – smagi slimo bērnu ārstēšanai. Eņģeļu ekspresis jau sestdien pulksten 11 Jelgavā piestās Hercoga Jēkaba laukumā.** Uz labiem darbiem jelgavniekus aicinās Latvijas Neatkarīgās televīzijas ētera personība Liene Bērziņa, priekšnesumus sniegs Jelgavas Tirkīza kora ansamblis, bērnu un jauniešu centra «Junda» popgrupa «Lai skan» un citi jaunie talanti, informē «Swedbank». Paralēli radošo domu un darba centrs «Svētelis» aicinās iedzīvotājus uz eņģeļu darbnīcu, kurā ikviens varēs izgatavot savu pērlīšu eņģeli, kā arī būs iespēja ziedot jaunas vai lietotas mantas, lai palīdzētu grūtībās nonākušajiem novadniekiem.

■ **Fitnesa studija «Veselības ģenerators», Sabiedrības integrācijas pārvalde un sieviešu biedrība «Harmonija» organizē labdarības akciju «Ar fitnesu pret krūts vēzi», aicinot sestdien, 2. novembrī, no pulksten 12 līdz 17 fitnesa studijā apmeklēt dažādas fitnesa nodarbības un lekciju.** Nodarbības ir bez maksas, dalībnieki vien pēc savām iespējām aicināti ziedot krūts vēža slimnieču ārstēšanai un rehabilitācijai. Nodarbības un lekcija «Krūts vēzis» notiks fitnesa studijā «Veselības ģenerators», kas atrodas Raiņa ielā 14 (ieeja no pagalma puses). Precīzi nodarbību laiki atrodami mājas lapā sib.jelgava.lv.

■ **«Lediņu» mežā aizvadīta patriotiskā piedzīvojumu spēle «Jaunie Rīgas sargi: Latvijas hronikas», kurā simulētas 1919. gada Brīvības cīņas.**

Spēkiem mērojās 20 komandas, tostarp 11 no Jelgavas. Skolēni transportēja cietušos, sniedza pirmo palīdzību, maskējās, komplektēja ekipējumu, demonstrēja savas zināšanas vēsturē. Vēl jauniešiem bija jāmāk strādāt ar karti un kompasu, kā arī visai komandai jādemonstrē ierindas mācība. **Rezultātā uzvaras laurus plūca Jelgavas Valsts ģimnāzijas komanda «Jelgavas aļņi» – Ērika Česnauska, Eva Mediņa, Laura Kresa, Reinis Pilka, Edgars Ozoliņš un Artūrs Grencions –, izcīnot iespēju doties ceļojumā ar «Tallink» prāmi uz Stokholmu. Bet Jelgavas Tehnoloģiju vidusskolas komandai «Patrioti» – Diānai Cabijai, Lindai Ničiparei, Ditai Laganovskai, Reinim Jēkabam Debneram, Nikolajam Černookijam un Rolandam Silovam – trešā vieta spēlē.**

Ritma Gaidamoviča

JPPI «Kultūra» tautas lietišķās mākslas studija «Dekors»
aicina apgūt klūdziņu pīšanas prasmes.
Gaidīti arī studijas bijušie dalībnieki.
Nodarbības – otrdienās un ceturtdienās no plkst.17 deju centrā «Cukurfabrika» (Cukura ielā 22).
Tālrunis 29157990.

DARBA DEVĒJI

Starp bezdarbnieku un vakanci nav liekama vienādības zīme

Šobrīd NVA Jelgavas filiālē ir reģistrētas 94 brīvas darba vietas – tiek meklēti dažādi darbinieki, sākot no sētnieka un beidzot ar ražošanas vadītāju. Pretī tam ir 3510 reģistrēto bezdarbnieku, bet darba devēji uzsver: starp vakanci un cilvēku bez darba nav liekama vienādības zīme, jo ne katram darbam ir atrodams atbilstošs cilvēks, un otrādi – ne katrs spēj atrast sev piemērotu darbu pat ar nosacījumu, ka viņš tiešām to vēlas.

Nevēlēšanās strādāt – tas ir pirmais, ko darba devēji saka par bezdarbniekiem. Turklāt, jo ilgāk cilvēks bijis bez darba, jo grūtāk viņam ir atgriezties darba vidē, iejusties kolektīvā, pierast pie režīma un disciplīnas, apgūt jaunas iemaņas. Darba devēji ir vienisprātis: šodien cilvēks negrib piepūlēties. «Latvijā darba devēji bieži vien nepamatoti tiek uzskatīti par vergturiem, bet potenciālā darbinieka pirmais jautājums ir «cik es saņemšu?». Viņš nedomā, ko pats var sniegt darba devējam,» uzskata SIA «Juro IK» valdes locekle Ilze Krastenberga.

«Iestrēguši padomju laikos»

Visvairāk bezdarbnieku ir pirmspensijas vecumā. Tam iemesli varētu būt objektīvi: pārsvarā šiem cilvēkiem tiešām ir vēlme strādāt, bet fiziski viņi daudz ko vairs nespēj. Arī ar tehniku viņi «nedraudzējas». «Gada sākumā meklējām mehāniķi un iekārtu operatoru, piedalījāmies NVA rīkotajā vakanču gadatirgū. Pēc tā atsaucās daudz cilvēku ar *zelta* rokām, bet viņu kompetence ir apstājusies padomju laikos un viņiem pietrūkusi motivācija attīstīties tālāk. Mūsu iekārtas ir miljonus vērtas, un pielaist pie tām cilvēku, kas prot tikai strādāt ar stellatslēgu un metināt, ir augsts risks,» stāsta SIA «Jelgavas tipogrāfija» personāla vadītāja Ligita Makstniece. Līdzīgu situāciju novērojis arī SIA «Unikom» direktora vietnieks Vasīlijs Zaverjuha, meklējot pārdevēju vairumtirdzniecības bāzē ar mazumtirdzniecības veikalu. «Pārsvarā zvanīja un nāca 35 – 50 gadus vecas sievietes, bet lielākā daļa, tiklīdz izdzirdēja, ka būs jāstrādā ar datoru, nobijās,» tā viņš.

Jau iestājoties augstskolā, paliek *aiz borta*

Ja vecie gribētu, bet nespēj, tad jaunie pat negrib strādāt – pārliecināti darba devēji. «Kad ieraugu CV 1990. dzimšanas gadu, jau esmu šausmās. Šie divdesmitgadnieki grib, lai viņiem maksā par neko, bet paši īsti lasīt un rakstīt nemāk, valodas nezina, darba pieredzes nav. Ir tikai vēlmes, turklāt nereālas. Domājot par to, man nāk raudiens: kas būs tālāk?» tā kravu pārvadājumu kompānijas «Asmens & Ko» vecākā transporta menedžere Katrīna Mieme. Protams, ir arī virkne darbu, kuros nav nepieciešama augstākā izglītība, tomēr, kā norāda darba devēji, cilvēkam ir nepieciešama tāda iekšējā inteliģence, jo darbs taču ir socializācija, prasme iejusties un apvienoties kolektīvā.

Ir arī jaunieši ar augstāko izglītību, bet darbu atrast viņi nevar – viens no iemesliem ir darba pieredzes trūkums. Un vairākums ir tādu, kuri uzskata, ka ir ko vērti un par nieka naudu nestrādās. Bet ir arī izņēmumi. «Nesen pieņēmām darbā divas jaunas meitenes, abas bez pieredzes, bet viņas tiešām ir centīgas un labas darbinieces. Vienai meitenei ir augstākā izglītība – viņa mācījās LLU pārtikas tehnologos. Darbu savā specialitātē atrast nevarēja, bet vecākiem *uz kakla* sēdēt vairs negribēja. Viņa saprata: ir jāsāk no lejas. Otra meitene ir studente un darbu apvieno ar mācībām,» stāsta veikala īpašniece I.Krastenberga.

Darba devēji norāda: no vienas puses, jaunieši ir esošās izglītības sistēmas ķīlnieki – šodien tiek *saražoti* vai nu šaura profila speciālisti, vai nu kādu pārprodukcija. «Jaunieši, jau iestājoties augstskolā, ir aiz darba tirgus *borta*,» rezumē L.Makstniece.

Darba devēji mudina cilvēkus pārkvalificēties un strādāt godīgi, ar pareizo attieksmi – tad nebūs jābrauc prom. «Ja aizbraucēji šeit strādātu tikpat cītīgi un daudz kā ārzemēs, viņi varētu nopelnīt. Mums ir pavāra palīdze, kura citā vietā piestrādā par apkopēju, un kopā nopelna gandrīz 600 latus «uz rokas»!» norāda I.Krastenberga.

Strādā ārzemnieki

Ik pa laikam parādās runas par ķīniešu invāziju Latvijā, jo darba devēji būs spiesti ievest *lēto* darbaspēku. Bet ne tikai ķīnieši ir *lētāki* par vietējiem – transporta kompānijā «Asmens & Ko» 30 procenti darbinieku ir baltkrievi, ir arī daži darbinieki no Ukrainas. Uzņēmuma pārstāve K.Mieme norāda, ka vietējie vienkārši negrib braukt uz Baltkrieviju, Ukrainu, Krieviju, kas ir uzņēmuma sadarbības valstis. «Mūsējie grib braukt uz Eiropu, jo tur viss notiek pēc grafika: četras stundas brauc, 45 minūtes atpūties, četrarpus stundas brauc un astoņas stundas guli. Bet, braucot uz NVS valstīm, ir jāstāv uz robežas, un kopumā vairāk sanāk gaidīt nekā braukt. Bet tas ir smagi,» viņa skaidro. Vidējā alga tālbraucējam uzņēmumā esot ap 500 latu, bet vietējie vēlas saņemt ap 700. «Iespēja nopelnīt ir, bet tikai pašam jāgrib strādāt,» norāda K.Mieme. Baltkrievus un ukraiņus strādāt motivē atalgojums – Eiropā algas esot divreiz lielākas nekā pie viņiem, turklāt maksāts tiek valūtā.

> «Ja aizbraucēji šeit strādātu tikpat cītīgi un daudz kā ārzemēs, viņi varētu nopelnīt.»

300 latu alga – vieniem liela, otriem par mazu

NVA apkopojusi bezdarbnieku vēlmes, un lielākā daļa kā vēlamo norāda palīgstrādnieka darbu, tam seko pārdevēja darbs. Tomēr, kā atklāj darba devēji, tieši šajās profesijās ir visgrūtāk atrast darbiniekus. Vidējā alga zemu kvalificētā darbā ir ap 300 latu «uz rokas» mēnesī – daļai tā šķiet liela nauda, bet viņi visbiežāk fiziski nespēj paveikt darbu; citiem tā neskaitās nekāda nauda.

Darba devēji uzskata, ka šādu attieksmi kultivē valstī esošā sociālā politika un pabalstu sistēma. «Mēs nesen parēķinājām. Man ir viena draudzene, kura strādā un saņem «uz rokas» 300 latus. Un ir otra draudzene, kura nestrādā, bet saņem no pašvaldības atlaidi par komunālajiem maksājumiem, bērns saņem brīvpusdienas, kā maznodrošinātie ģimene saņem pārtikas pakas un citus pabalstus – viņai sanāk vairāk nekā 200 lati, neizejot no mājas un nedarot neko,» stāsta K.Mieme. Tipogrāfijas pārstāve papildina, ka daļa iedzīvotāju strādā nelegāli un godprātīgie darba devēji izjūt šo pelēko ekonomiku. «Piemēram, cilvēks saņem bezdarbnieka pabalstu un, vēl kaut kur *piehalturējot*, sagrabina mēnesī 350 latus, faktiski nestrādājot, viņš par tiem 300 latiem algā pat nekustas,» tā L.Makstniece.

Darba devēji gan saprot, ka katram cilvēkam ir sava sarkanā līnija, zem kuras viņš nevar palīst, lai spētu nodrošināt kaut pamatvajadzības, tomēr nereti tieši jaunieši rada ap sevi burbuli un prasa uzpūsti lielu atalgojumu. «Kredītsaistības ir kā jaunam, tā cilvēkam gados, vienalga, vai tā ir hipotēka vai ātrais kredīts. Un piens visiem maksā vienādi,» spriež L.Makstniece.

«Mēs neesam sociālā māja»

Darba devēji novērojuši, ka darba ņēmēji kļuvuši pašpārliecinātāki, nekaunīgāki un vairāk runā par savām tiesībām, nevis pienākumiem. Viņi nav gatavi pielikt ne kripatiņu pūļu, lai atrisinātu paši savu situāciju. «Sieviete bija zaudējusi darbu, un bijām nolēmuši ņemt viņu darbā par saiņotāju. Jelgavā mums tiek nodrošināts darbinieku *busiņš*, un viņai bija tikai jānokļūst no mājām 6. līnijā līdz CSDD, bet viņa atteicās,» piemēru min tipogrāfijas personāla vadītāja.

Darbinieki nevēloties uzņemties atbildību, arī attieksme pret darba devēju ir bezatbildīga. «Situācijas ir dažādas. Cits divas dienas pastrādā un paņem slimības lapu, uz kuras *sēž* pusgadu. Cits pēc pirmajām trīs dienām piezvana un pasaka, ka laikam ir slims, bet tā arī vairs neatgriežas un pat atstāj savas mantas,» ieskicē SIA «Juro IK» valdes locekle. Savukārt tālbraucēji mēdz sēsties pie stūres alkohola reibumā, bet, lai dabūtu no soda plača ārā mašīnu ar kravu, sods jāmaksā uzņēmumam. Bet baltkrievi, tiklīdz rodas problēmas, mēdz vienkārši aizbēgt un kravu pamest uz ceļa.

Darba devēji uzsver: ja cilvēkam pašam nav vēlmes strādāt, viņš darbu neatradīs. «Manā darba praksē ir bijuši divi gadījumi, kad ņemu cilvēku pie rokas, vedu ārā un pie durvīm prasu, vai te kaut kur ir šilte, ka mēs esam sociālā māja? Galu galā ir taču noslēgts darba līgums, kas paredz *nečakarēt* vienam otru, tāpēc es gaidu godīgu attieksmi no darbinieka,» stāsta L.Makstniece.

Secinājums: ir jārunā par pašu cilvēku attieksmi, vēlmi un motivāciju strādāt. Piemēram, liela daļa pilsētas teritorijas uzkopēju ir tā sauktie *simtlatnieki*, par kuriem biežāk nākas dzirdēt sliktu nekā labu. Bet tie, kuri grib, tie taču strādā.

Nodarbinātības valsts aģentūras (NVA) Jelgavas filiāle apkopojusi datus par bezdarbu Jelgavā – 1. oktobrī bezdarba līmenis mūsu pilsētā bija 6,9 procenti. Nodarbinātības speciālisti norāda, ka, salīdzinot ar pagājušo gadu, bezdarba līmenis Jelgavā ir samazinājies, tomēr joprojām bez darba mūsu pilsētā ir vairāk nekā 3000 cilvēku, taču tajā pašā laikā esošās vakances aizpildīt neizdodas. Kā situāciju redz darba devēji un kā – bezdarbnieki?

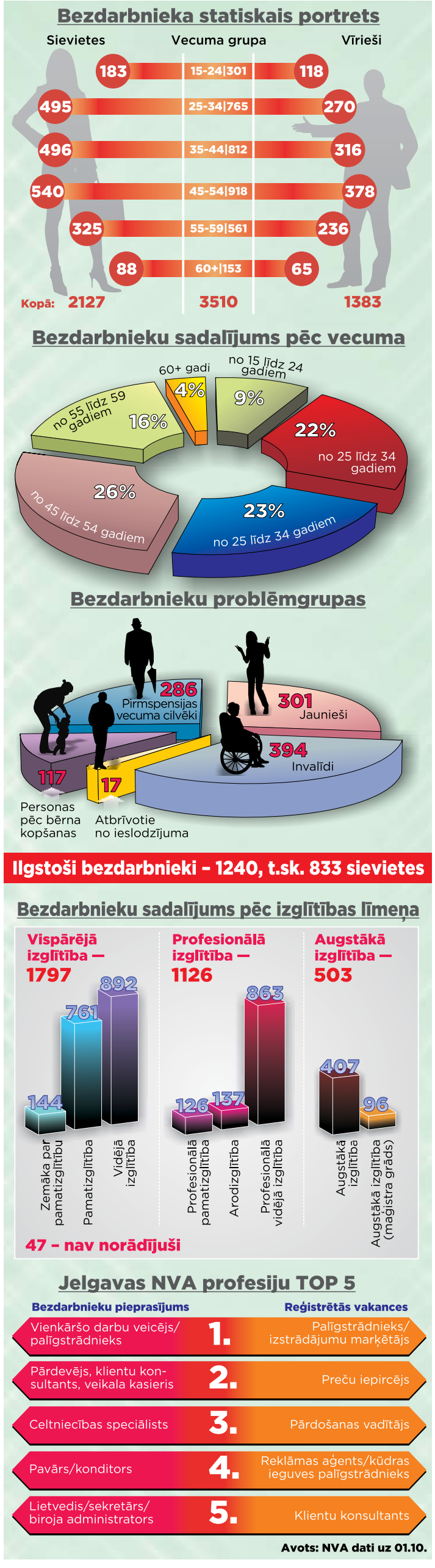

BEZDARBNIEKI

«Bezdarbnieks ir pildbumba, kas palaikam jāpasper»

Ļoti trāpīgs šķiet kādā sarunā dzirdēts bezdarbnieka salīdzinājums ar pildbumbu, kas palaikam ir jāpasper – pēc grūdiena tā dažus metrus paripo, tad apstājas, un tā atkal ir jāpasper, lai ripotu tālāk. Ko bezdarbnieki saka paši par sevi?

35 procenti Jelgavas NVA filiālē reģistrēto bezdarbnieku bez darba ir ilgāk nekā gadu, tomēr tādu rekordu, kā citviet Latvijā – bezdarbnieks ar 20 gadu *stāžu* – pie mums nav. Šobrīd Jelgavas NVA senākais reģistrētais bezdarbnieks ir no 2000. gada, ir arī viens cilvēks ar 11 gadu *stāžu*, divi bez darba ir 10 gadus, vēl divi – 9.

Tatjana bez darba ir vairāk nekā četrus gadus. Pirms tam strādāja pastā par apsardzi, pa starpu – tirgū par pārdevēju. Vēl bijis mantojums, tas pārdots, un kādu laiku iztikai pieticis. Tagad 58 gadus vecā sieviete meklē darbu, bet vēl nav īsti izlēmusi, ko grib darīt. «Gribētos, lai darbs ir telpās, lai nav jāstrādā ar datoru, jo man ir slikta redze, negribu arī ne par ko atbildēt. Paliek darbs ar rokām,» tā Tatjana. Tagad viņai pienākusi rinda *simtlatniekos* – sieviete nolēmusi to izmantot, bet darbu meklēt sola pēc tam.

Lielākā daļa «Jelgavas Vēstneša» uzrunāto bezdarbnieku norāda, ka meklē palīgstrādnieka vai *melno* darbu. Viņi vēlas pēc iespējas mazāku atbildību, normētu darba laiku un stabilu atalgojumu. Vēlamās algas latiņa gan ir atšķirīga – cits gatavas strādāt palīgdarbus par minimālo algu, cits ražošanā vēlas nopelnīt 500 latus, citu apmierinātu darbs veikalā par 300 latiem, bet jaunietis ar vidējo izglītību gribētu saņemt vismaz 4,5 latus stundā jeb ap 700 latu mēnesī. «Darbs par 200 latiem mēnesī ir, tādu var atrast, bet es negribu strādāt par tādu naudu – tas nav normāli, ja vīrietis par savu algu nevar nomaksāt komunālos rēķinus,» tā Jurijs. Viņa pēdējā darba vieta bija autopacēlāja operatora palīgs. «Darbs patika, bet ar laiku pienākumu kļuva vairāk, bet alga nemainījās. Beigās jau strādājām bez brīvdienām, vienkārši fiziski nevarēju izturēt,» tā vīrietis, neslēpjot, ka ir strādājis arī nelegāli celtniecībā un pabijis ārzemēs. Tagad vēlas atrast sociāli aizsargātu darbu, kur pret darbiniekiem izturas cilvēciski, ar algu 400 – 500 lati «uz rokas».

Tāpat joprojām ir cilvēki, kas glābiņu saskata aiz Latvijas robežām. Piemēram, 22 gadus vecais Valdis ar vidējo izglītību pirms pāris nedēļām atgriezās no Anglijas un jau domā braukt strādāt uz Vāciju. «Nekādas garās stundas netaisos strādāt. Un tikai ne celtniecībā, arī fabrikā ne. Varētu par darba tehniķi – galu galā piecus gadus Latvijā nostrādāju celtniecībā,» tā jaunietis. Viņu neuztrauc, ka nav atbilstošu dokumentu – tos tāpat neviens neprasot. Savukārt 24 gadus vecais Mārtiņš (pamata izglītība) par mītnes zemi izraudzījies Norvēģiju – turp viņš plāno pārcelties ar sievu un bērnu. «Te strādāju par betonētāju, bet sabeidzu muguru. Tagad jau mēnesi esmu bez darba. Sieva mācās pēdējā kursā saistībā ar medicīnu, un reālā situācija ir tāda, ka viņas profesijā vidējā alga Latvijā ir 250 lati. Ko darīt?» tā viņš.

Secinājums: liela daļa bezdarbnieku vēlas saņemt neadekvāti augstu atalgojumu par darbu, kas nebūtu atbildīgs un smags.

Notiks meistarsacīkstes džudo

2. – 3. novembrī ZOC notiks Jelgavas atklātās meistarsacīkstes un Rīgas Brīvostas balvas izcīņa džudo. Sestdien pulksten 11 startēs A grupa (1998. – 1999. g.dz.; U-16), pulksten 13 – B grupa (2000. – 2002. g.dz.; U-14), pulksten 15 – C grupa (1996. – 1997. g.dz.; U-18). Svētdien pulksten 11 startēs D grupa (2002. – 2003. g.dz.), pulksten 13 – E grupa (2004. – 2005. g.dz.), pulksten 13 – F grupa (2006. – 2007. g.dz.). Dalībnieki katrā vecuma grupā vēl tiks dalīti svara kategorijās. B, D, E un F grupā aizliegti žņaugšanas un sāpju tvērieni, bet A un C grupā žņaugšanas un sāpju tvērieni ir atļauti. Sacensības organizē BJSS sadarbībā ar Sporta servisa centru un cīņas sporta klubu «Jelgavas džudo».

Rīgā sešas medaļas

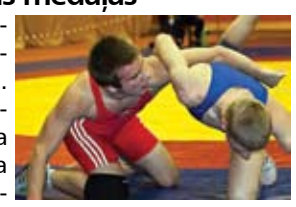

Kluba «Milons» sportisti 19. starptautiskajās Paula Budovska piemiņas sacensībās brīvajā cīņā Rīgā izcīnīja sešas medaļas: trīs zelta, vienu sudraba un divas bronzas. Kluba treneris Vladimirs Smirnovs informē, ka zelta godalgu izcīnīja Vitālijs Maļinovskis, Marks Apsītis un Alberts Jurčenko. Sudraba godalga šoreiz Andrim Apsītim. Bronza – Markam Vasiļjevam un Jurim Eglem (no kreisās). Sacensībās Rīgā piedalījās 284 dalībnieki jeb 28 komandas no piecām valstīm – Latvijas, Lietuvas, Igaunijas, Krievijas un Polijas.

Atklās sezonu

Sestdien, 2. novembrī, Jelgavā sezonu atklās ziemas peldētāji jeb *roņi* – Lielupē pie Jahtkluba notiks 5. Jelgavas Roņu kauss. Sacensības sāksies pulksten 12. Jelgavā viesosies arī *roņi* no Anglijas, Somijas, Igaunijas, Krievijas, kuri šogad piedalījās stafetes peldējumā pāri Beringa šaurumam. Vēl uzaicināti peldētāji no Zviedrijas un ASV. Programmā iekļauta stafete 4 x 25 m, brīvā stila peldējums 25 m, peldējums brasā pa vecuma grupām un 50 m, izturības peldējums 450 m atklātā ūdenī. Sacensību organizatori lēš, ka ūdens temperatūra sacensību dienā varētu būt trīs grādi pēc Celsija. Piedalīties var ikviens interesents. Dalībnieku reģistrācija notiks sacensību dienā Jahtkluba teritorijā līdz pulksten 11.30.

Pēdējā mājas spēle

Pēc uzvaras pār Jūrmalas «Spartaku» (3:1) FK «Jelgava» Virslīgas turnīra tabulā ieņem 8. vietu, ar vienu punktu apsteidzot «Metta/LU», bet ar pieciem – «Ilūksti». Vēl atlikušas divas spēles. Pēdējo mājas spēli futbolisti aizvadīs 2. novembrī pulksten 14 ZOC pret FS «Daugava Rīga», bet noslēdzošā šīs sezonas spēle FK «Jelgava» būs 9. novembrī pulksten 14 «Skonto» stadionā pret komandu «Skonto».

Pēdējos gadus triatlons ir modē

■ *Ilze Knusle-Jankevica*

Triatlona sezona ilgst no novembra līdz septembra beigām – brīvs ir tikai mēnesis. Šo laiku, lai paciemotos pie vecākiem un satiktu bijušos trenerus no Jelgavas Specializētās peldēšanas skolas, izmantoja arī jelgavnieks Viktors Vovruško, kurš šobrīd dzīvo, strādā un trenējas Spānijā. Laikraksts «Jelgavas Vēstnesis» aicināja viņu uz sarunu par olimpisko sporta veidu – triatlonu.

Jelgavnieks triatlonists Viktors Vovruško jau vairākus gadus dzīvo, strādā un trenējas Spānijā. Viņš iepazinies ar sporta *virtuvi* un ir gatavs mūsu sportistiem palīdzēt organizēt treniņnometnes Kanāriju salās, parūpējoties par sadzīves jautājumiem. Interesenti ar Viktoru var sazināties pa e-pastu viktorcoj21@inbox.lv. *Foto: Ivars Veiliņš*

Viktors Vovruško

Dzimis: 1983. gadā
Svars: 65 kg
Augums: 1,80 m
Absolvējis: Jelgavas 6. vidusskolu

Viktors ar triatlonu nodarbojas sešus gadus, bet pirms tam trenējās peldēšanā. «Es tikai peldēju, peldēju, peldēju, bet neko ievērojamu nebiju sasniedzis. Draugs man piedāvāja startēt Latvijas čempionātā triatlonā. Piekritu. Pēc trīs mēnešu treniņiem izcīnīju 3. vietu, un tā arī viss sākās,» par savu pievēršanos triatlonam stāsta sportists.

Viņš uzskata, ka tieši peldēšana triatlonā ir vissvarīgākā, jo no peldējuma rezultāta ir atkarīgs, vai sportists būs līderu grupā vai atpaliks. Līdz šim starptautiskās sacensībās Viktoram nav izdevies pēc peldējuma iekļūt līderu grupā. «Maijā es no līderu grupas pēc peldējuma atpaliku minūti un 37 sekundes, bet savā sezonas pēdējā startā šī starpība bija 32 sekundes,» tā sportists, piebilstot, ka šāds rezultāts viņam ļāvis iekļūt otrajā grupā, kas seko līderiem. Olimpiskajā distancē pēc 1500 metru peldējuma ir 40 kilometru velobrauciens, kurā Viktors par savu galveno uzdevumu uzskata noturēšanos otrās grupas beigās. Saskaņā ar olimpisko sistēmu, kad līderu grupa sāk 10 kilometru skrējienu, sportisti, ko viņi trasē apsteidz par apli, tiek diskvalificēti – jo lēnāk tu veic riteņbraukšanas distanci, jo lielāka ir iespēja, ka līderi tevi noķers. Tieši šādu situāciju Viktors piedzīvoja pēdējā šīs sezonas startā.

Treniņprocess tiek dalīts vairākos posmos: sezonas sākumā treniņi ir garāki un vieglāki, bet, tuvojoties aktīvajam sacensību laikam, tie kļūst īsāki un intensīvāki, lai sportists sagatavotos lielākai slodzei. Viktors norāda, ka sezonas pirmajā pusē treniņā nedēļā nopeld 25 – 28 kilometrus, nominas 400 – 500 kilometrus, bet noskrien 60 – 80 kilometrus. Pirmo reizi starptautiskās triatlona sacensībās Viktors startēja 2010. gadā un savu 34. vietu Eiropas kausa posmā Turcijā uzskata par panākumu, jo olimpiskajā sistēmā tas, ka sportistam vispār izdodas finišēt, jau ir daudz. «Pēc šī starta sapratu, ka eju pareizajā virzienā,» tā sportists, piebilstot, ka pēdējos divus trīs gadus triatlons ir kļuvis par modes lietu un pat tāda slavenība kā futbolists Deivids Bekhems ir norādījis, ka plāno pievērsties šim sporta veidam.

2011. gadā sekoja starts vienā Pasaules kausa un vienā Eiropas kausa posmā, un abās reizēs Viktoram izdevās finišēt. 2012. gadā sportists startēja trīs posmos, 2013. gadā – četros. Arī nākamsezon Viktors cer piedalīties četros posmos, kuros pārstāvēs Latviju, bet mazsvarīgākās sacensībās startēs kā Vācijas un Spānijas klubu sportists. «Ar jauno sezonu sāksies punktu krāšana dalībai Rio olimpiskajās spēlēs. Ar četriem posmiem ir par maz, lai savāktu nepieciešamo punktu skaitu, tāpēc nolēmu vienu gadu sadarboties ar Vācijas klubu. Tā es palīdzēšu klubam un arī sev, jo, iespējams, atradīšu sponsorus un 2014. gada sezonā varēšu startēt vairāk posmos,» tā triatlonists, piebilstot, ka uz olimpiskajām spēlēm tiks pasaules labākie 50. Šobrīd V.Vovruško ir labākais Latvijas triatlonists – viņš ir arī uzrādījis līdz šim labāko Latvijas rezultātu akvatlonā, pasaules čempionātā izcīnot 11. vietu elites grupā. Viktors cer, ka pasaules labāko triatlonistu reitingā viņš varētu tikt iekļauts 2015. gada beigās.

Ielūdz uz teatralizētu deju uzvedumu, lai atbalstītu BMX braucēju

■ *Ritma Gaidamoviča*

Svētdien, 3. novembrī, pulksten 15 Jelgavas kultūras namā izskanēs labdarības koncerts – teatralizēts deju uzvedums «Kad gribas mīlēt». Šis tautas deju kolektīvu koncerts veltīts BMX braucējam Gustavam Pētersīlim, kuram pēc smaga kritiena treniņā ir nepieciešama līdzcilvēku palīdzība veselības uzlabošanai un rehabilitācijai.

«Jelgava arī ir pilsēta, kura audzina, trenē un veido jaunos BMX braucējus. Ikviena BMX ģimene Latvijā jūtas atbildīga par BMX sportistu veiksmēm un neveiksmēm – gan sagaidot mājās čempionus, gan kopīgi palīdzot pārvarēt kritienus un traumas. Tieši tāpēc BMX atbalstītāji ir apņēmušies palīdzēt Gustavam – 17 gadus jaunam, talantīgam un mērķtiecīgam sportistam, kurš ar BMX riteņbraukšanu nodarbojās kopš 2004. gada. Līdz šī gada februārim Gustavs cītīgi trenējās, lai piepildītu vienu no saviem mērķiem – piedalīties olimpiskajās spēlēs Riodežaneiro 2016. gadā, taču neveiksmīgs kritiens to pārtrauca,» stāsta deju kolektīva «Dzieti» pārstāve Ilva Lakuča, piebilstot, ka Gustava diagnoze pēc neveiksmīgā kritiena – piektā kakla skriemeļa šķembains lūzums un muguras smadzeņu šķērsbojājums ar paralīzi. Tieši tāpēc šobrīd vairāki Vidzemes un Zemgales tautas deju kolektīvi apvienojušies koncertā «Kad gribas mīlēt», kura mērķis ir, ar dejas mākslu sniedzot baudījumu skatītājiem, vākt ziedojumus Gustavam.

I.Lakuča stāsta, ka kopš kritiena ir pagājuši astoņi mēneši un Gustavs negrasās padoties. «Atveseļošanās process būs garš un prasīs lielu pacietību, izturību, taču jāturpina cīnīties. Mans tuvākais mērķis ir sasniegt pēc iespējas lielāku neatkarību ikdienā. Jau tagad turpinu klātienē mācīties Ulbrokas vidusskolā, regulāri strādāju ar fizioterapeitu, braucu uz peldēšanas nodarbībām. Vācijā man tiek izgatavota palīgierīce, kura ar elektrostimulācijas palīdzību ļaus man satvert nelielus priekšmetus, iespējams, varēšu pat rakstīt,» stāsta Gustavs, piebilstot, ka novembra beigās dosies uz Igaunijas rehabilitācijas centru, bet pavasarī – uz Ukrainu. «Plāni ir tālejoši, un tas iespējams tikai ar līdzcilvēku atbalstu. Paldies jums!» tā Gustavs.

Labdarības koncertā mūsu pilsētu pārstāvēs tautas deju ansambļa «Lielupe» pamatsastāvs un vidējās paaudzes sastāvs, tāpat koncertu kuplinās rīdzinieki – «Gatve», Nacionālo bruņoto spēku deju kopa «Bramaņi», «Videnieki», «Greizie rati» (Garkalnes novads), «Solis» (Tukuma novads), «Luste» (Rūjiena), senioru deju kopa «Ozolnieki» (Ozolnieku novads), «Dzieti» (Beverīnas novads). «Koncerts ir veidots kā teatralizēts deju uzvedums, kurā izmantoti Rūdolfa Blaumaņa komēdiju motīvi. Lomās – deju kolektīva «Dzieti» dejotāji,» stāsta I.Lakuča.

Pasākuma laikā tiks vākti līdzekļi ziedojumu veidā, kā arī būs iespēja iegādāties T kreklus, kurus BMX klubs «Rīgas favorīts» radījis speciāli Gustavam – visi iegūtie līdzekļi tiks ziedoti viņam.

Konkurss «Mani ierosinājumi sabiedrības saliedēšanai»

Konkursa mērķis: veicināt Jelgavas jauniešu un pilsētas iedzīvotāju interesi un izpratni par valsts un sabiedrības saliedētību.
Darba uzdevums: uzrakstīt idejas aktivitātēm, kas paredzētas jauniešu (visas sabiedrības) saliedēšanai, vai uzrakstīt saukļus sabiedrības saliedētībai.
Dalībnieki: var piedalīties jebkurš jelgavnieks, tomēr īpaši aicināti jaunieši vecumā līdz 25 gadiem.
Konkursam iesniedzamā forma:
- brīvā formā uzrakstīta ideja aktivitātēm, kas sekmētu sabiedrības saliedēšanu (aktivitātes pamatdoma, norises vieta, mērķauditorija, veicamie uzdevumi);
- brīvā formā uzrakstīti saukļi.
Iesniegšanas kārtība: viens pretendents var iesniegt ne vairāk kā divas idejas un/vai saukļus sabiedrības saliedētībai.
Uzvarētāju paziņošana un godināšana notiks projekta «Vienoti Jelgavai» noslēguma konferencē 2014. gada jūnijā.

Papildinformācija – WWW.SIB.JELGAVA.LV

Konkurss norisināsies projekta «Vienoti Jelgavai» (līg.Nr.2012.EEZ/PP/2/MIC/014/019) gaitā, kuru realizē biedrība «Jelgavas nacionālo kultūras biedrību asociācija» ar partneri biedrību «Par zaļo enerģiju Latvijai» ar Sabiedrības integrācijas fonda atbalstu.
Projektu finansiāli atbalsta Islande, Lihtenšteina un Norvēģija.

Jelgavas nacionālo kultūras biedrību asociācija
SABIEDRĪBAS INTEGRĀCIJAS FONDS
eea grants

Piedāvā darbu

SIA «NYBO DOBELE» meklē kvalificētas(-us) šuvējas(-us) un šuvējas(-us) bez pieredzes darbam Jelgavā. Pieteikties pa tālruni 28337659.

SIA «AJM WOOD» piedāvā darbu mēbeļu ražotnē Blukās: kokapstrādes operatoriem(-ēm), palīgstrādniekiem(-cēm). Tālrunis 29491995, e-pasts info@ajmwood.lv; www.avoti.lv.

SIA «KULK» piedāvā darbu dispečeram(-ei) uz noteiktu laiku. CV ar amata norādi sūtīt pa e-pastu personals@kulk.lv.

Skaistumkopšanas salons «Monte Kristo» aicina darbā plaša profila frizieri(-u) un nagu kopšanas speciālistu(-i). Mēs piedāvājam labi aprīkotu, mūsdienīgu darba vidi un labu atalgojumu. Darba materiālus nodrošina salons. Pieteikties pa tālruni 29450927, 29720728.

SIA «EK Auce» aicina darbā kvalificētas šuvējas(-us). Tālrunis 29226133.

Meklē darbu

Mūrnieks, krāšņu podnieks. Izskatīšu visus piedāvājumus. Tālrunis 29674324.

Meklēju darbu. Izskatīšu visus piedāvājumus. Tālrunis 25990746.

Palīgstrādnieks. Tālrunis 25941644.

Izīrē

Dzīvokli. T.22336906

Pārdod

Ļoti lēti mēbeles. T.63023280

Šāļus, dēļus, malku, briketes, granulas. T.26488881

Kokskaidu un kūdras briketes no Igaunijas. Piegāde. Tel.28828288

Pērk

Pusmāju (2 – 3 istabas) vai dzīvokli ar malkas apkuri. T.63023280.

Metāllūžņus (visu veidu). Sver, griež, maksā uzreiz. Tel.27760073

Visu veidu metāllūžņus. Izbraucam uz vietas. Asteru 7. T.29718434

Steidzami – apaļas un ovālas, necaurspīdīga dzintara krelles. T.20323336

Vecmeistaru gleznas, senus porcelāna izstrādājumus. T.27166669

Pērk meža īpašumus visā Latvijā, 29884983.

Dažādi

SIA «Cita autoskola» aicina mācīties E kategorijas kursos. Mācības un CSDD eksāmens ar puspiekabi. Absolventiem garantēts darbs SIA «Kreiss». Sākums 25.11.2013. T.26950404.

Juridiskais birojs ADEMIDE – dažādi līgumi; darījumi ar nekustamo īpašumu; maksātnespējas lietas. Vairāk – www.ademide.lv, Raiņa 14. T.29179847

Uzstādu jaunu dzinēju Mtz-05, Mb-1 un Mf-70 motoblokiem. Tālr.22434304

Spiežam ābolu sulu. T.29774876.

Angļu un krievu valodas stundas. T.27099512

Meistara pakalpojumi. Dzīvokļu remonts no 0 – atslēgai. Visu veidu apdare, santehnika, elektroinstalācija. 28861525, Jānis

Zāģējam baļķus dēļos jūsu sētā. T.26547957

Kravu pārvadājumi, auto evakuācija. T.25904905.

Zīlniece. T.29742875

SIA «Velis – A» – apbedīšanas pakalpojumi, piederumi un konsultācijas, nelaiķu nogādāšana morgā. Diennakts tālruņi: 63020151 un 28651582 vai ierodoties personīgi SIA «Velis – A» biroja telpās Sakņudārza ielā 5a, Jelgavā.

Aizsaulē aizgājuši

SOFIJA SMIRNOVA (1937. g.)
NATĀLIJA SVILĀNE (1959. g.)
JURIJS JURČENKO (1946. g.)
IVANS LOGINOVS (1935. g.)
DINA TROFIMOVA (1949. g.)
KAPITOLINA LAVRINOVIČA (1923. g.)
JANĪNA SKADORVA (1945. g.).
Izvadīšana 31.10. plkst.14 Bērzu kapsētā.
ANASTASIJA MOHOVIKOVA (1924. g.).
Izvadīšana 31.10. plkst.12.30 Bērzu kapsētā.
LŪCIJA DADZĪTE (1932. g.).
Izvadīšana 31.10. plkst.10.30 Bērzu kapsētā.
MIRDZA BAŠKO (1944. g.).
Izvadīšana 01.11. plkst.13 Baložu kapsētā.
DOLARS ALEKSANDRS (1975. g.).
Izvadīšana 01.11. plkst.14 Bērzu kapsētā.
LUDMILA SAVINA (1930. g.).
Izvadīšana 01.11. plkst.12 no Sv.Sīmaņa un Sv.Annas pareizticīgo baznīcas.

■ (melns kvadrātiņš) – raidījumiem «Lattelekom» klientiem iespējama valodas izvēle.

Pirmdiena, 4. novembris

LTV1

6.02 «Province» (ar subt.).*
6.30 «Rīta "Panorāma"».
8.30 ■ «Mīlas viesulis 8». Vācijas seriāls. 1712.sērija.
9.25 «Kruīzs septītajās debesīs. Horvātija» Melodrāma.
11.10 «"Top-Shop" piedāvā... Televeikala skatlogs».
11.25 «Trīs ceturtdaļas» (ar subt.).*
11.55 «Ielas garumā».*
12.25 «Melu laboratorija».*
13.25 «"Top-Shop" piedāvā... Televeikala skatlogs».
13.40 «Viktora Lapčenoka jubilejas koncerts».*
15.20 «"Top-Shop" piedāvā... Televeikala skatlogs».
15.35 ■ «Mīlas viesulis 8». Vācijas seriāls. 1712.sērija.
16.30 ■ «Negantais Henrijs 2». Anim.seriāls. 45. un 46.sērija.
16.55 ■ «Jaunie pētnieki». Dokumentāla filma. 3.sērija.
17.30 «Skats no malas».
18.00 «Dienas ziņas» (ar surdotulkojumu).
18.45 «Četras istabas».
19.28 «Naudas zīmes. Ekonomikas ABC».
19.30 ■ «Mana ģimene». Seriāls. 7.sērija.
20.00 «Eņģeļu iela 9. Pelnrušķītes mantojums». Seriāls. 25.sērija.
20.30 «Panorāma». 20.59 Sporta ziņas. 21.08 Laika ziņas.
21.15 «V.I.P. – Veiksme. Intuīcija. Prāts». TV spēle.
22.00 «Viss notiek!»
22.30 «Latvija var!»
23.00 «Nakts ziņas».
23.14 «Naudas zīmes. Ekonomikas ABC».*
23.15 «"De facto"».*
23.55 «Skats no malas».*
0.25 ■ «Mana ģimene». Seriāls. 7.sērija.
0.55 «Četras istabas».*
1.40 «Trīs ceturtdaļas» (ar subt.).*
2.10 «Aizliegtais paņēmiens».*
3.05 «Citādi latviskais (Cytaidi latviskais)».*
3.35 «Province».*
4.03 «Pašattīrošās ēkas». Dokumentāla filma.
4.15 «Sekotāji».*

LTV7

6.05 «"1000 jūdzes" aiz Polārā loka».*
6.40 «Avārijas brigāde. Banka».
6.45 ■ «Tieši sirdī». Vācijas seriāls. 56.sērija
7.35 «Rīts ar Natāliju Ābolu. Televeikala skatlogs»
8.15 «Attīstības kods. Televeikala skatlogs».*
8.35 «Komercdarbība šodien. Televeikala skatlogs».*
8.55 «Automoto raidījums nr.2. Televeikala skatlogs».*
9.15 «Vienmēr formā! "Deutsche Welle" žurnāls»
9.45 «Če komanda». Seriāls (ar subt.). 12.sērija.
10.40 «Mūsu Čārlijs 13». Seriāls. 4.sērija.
11.30 «Ceļojumi uz pasaules malu». Dok.filma. 11.sērija.
12.30 «Latvijas stāsti». Piedāvā Jūrmalas TV*
13.15 «Labākais no "Euromaxx". "Deutsche Welle" žurnāls»
13.45 «VTB vienotās līgas spēle». "VEF Rīga" – "Himki".*
15.40 «Mūsu Čārlijs 13». Seriāls. 5.sērija.
16.35 «Ceļojumi uz pasaules malu». Dok.filma. 12.sērija.
17.35 «Pie stūres. "Deutsche Welle" žurnāls»
18.05 «Če komanda». Seriāls (ar subt.). 13.sērija.
19.00 «Šodien. Ziņas īsumā» (krievu val.).
19.15 ■ «Pasaules garša kopā ar Paskālu». Dok.filma. 2.sērija.
19.45 «"1000 jūdzes" pa ledāja pēdām». 5.sērija.
20.15 ■ «Olimpiskie zelta mirkļi». Dok.filma.
21.15 «Sporta studija».
21.45 «Šodien. Ziņas» (krievu val.).
22.15 «Latvijas stāsti». Piedāvā Latgales reģionālā televīzija
23.00 «Tas ir Igo. Dzied I.Fomins».*
0.45 «Midsomeras slepkavības». Detektīvseriāls. 3.sērija.
2.30 ■ «Pasaules garša kopā ar Paskālu». Dok.filma. 2.sērija.
2.55 ■ «Noziegums 3». Dānijas seriāls. 2.sērija.
3.55 «Olimpieša portrets».*
4.10 «VTB vienotās līgas spēle». "VEF Rīga" – "Himki".*

LNT

5.00 «Komisārs Reksis 13». Seriāls. 10.sērija.
5.50 «Ticīgo uzvaras balss».
6.30 «Nedēļa novados. Kopsavilkums».
7.00 «900 sekundes». LNT rīta ziņu raidījums.
9.00 «Dzīvīte».
9.35 «Televeikala skatlogs».
9.50 «Mīlas skūpsts pie Bosfora». Romantiska komēdija.
11.50 «Galileo».
12.20 «Latvji, brauciet jūriņā!»
12.50 «Laimīgs un vesels».
13.20 «Esi gardēdis!» Kulinārijas raidījums.
14.00 «LNT dienas ziņas».
14.20 «Televeikala skatlogs».
14.35 «Patiesā dzīve». 51.sērija (ar subtitriem).
15.55 «Cik skaista mīlestība!» Seriāls. 135. un 136.sērija.
17.50 «Ziņas sešos».
18.00 «Sirds melodija». Turcijas seriāls. 145.sērija.
19.00 «Runāsim atklāti!» Latvijas sarunu šovs.
20.00 «LNT ziņas».
20.30 «Sporta un laika ziņas».
20.35 «1/5 – tranzīta aktualitātes».
20.40 «Degpunktā».
21.15 «Mēness tumšajā pusē». Krievijas seriāls. 13.sērija.
22.25 «Greizais spogulis». Krievijas humora raidījums.
0.50 «Dzīvīte».
1.10 «LNT ziņu "Top 10"».
2.00 «Cik skaista mīlestība!» Seriāls. 135. un 136.sērija.
3.20 «Degpunktā».
3.40 «Nedēļa novados. Kopsavilkums».

TV3

5.00 «Lēna, mana mūža mīlestība». Seriāls. 159.sērija.
5.40 «Glābiet Greisu! 3». Seriāls. 14.sērija.
6.30 «Pūķu mednieki». Animācijas seriāls.
7.00 «Beibleidi 2». Animācijas seriāls.
7.30 «Makss Stīls». Animācijas seriāls.
7.55 «Tētuka meitiņas 2». Seriāls. 34. un 35.sērija.
8.55 «Medikopters 4». Vācijas seriāls. 2002.g. 39.sērija.
10.00 «Ekstrasensu cīņas 4». Realitātes šovs. 7.sērija.
11.00 «Māmiņu klubs».
11.30 «Garšīgi dzīvojam». Kulinārijas raidījums.
12.05 «Televeikala skatlogs».
12.20 «Ņujorkas karalis 7». Seriāls. 164.sērija.
12.55 «Beibleidi 2». Animācijas seriāls. 34.sērija.
13.30 «Makss Stīls». Animācijas seriāls. 21.sērija.
13.50 «Jaunā talantu fabrika. Dienasgrāmata».
14.25 «Meklējot īsto». Vācijas seriāls. 71. un 72.sērija.
15.30 «UgunsGrēks 10». Seriāls. 689. un 690.sērija.
16.50 «Tētuka meitiņas 2». Seriāls. 36. un 37.sērija.
17.50 «Gandrīz ideālas vakariņas 5». 21.sērija.
19.00 «TV3 ziņas».
19.30 «Bez tabu».
20.20 «UgunsGrēks 10». Latvijas seriāls. 690.sērija.
21.00 «Jaunā talantu fabrika. Koncerts». Talantu šovs.
0.00 «Nekā personīga».
1.00 «Medikopters 4». Vācijas seriāls. 39.sērija.
2.00 «Meklējot īsto». Vācijas seriāls. 71. un 72.sērija.
2.55 «Lēna, mana mūža mīlestība». Seriāls. 159.sērija.
3.40 «Glābiet Greisu! 3». Seriāls. 14.sērija.

Otrdiena, 5. novembris

LTV1

6.02 «Province» (ar subt.).*
6.30 «Rīta "Panorāma"».
8.30 ■ «Mīlas viesulis 8». Vācijas seriāls. 1713.sērija.
9.25 «Eņģeļu iela 9. Pelnrušķītes mantojums». Seriāls. 25.sērija.
10.00 «Četras istabas».*
10.45 «Skats no malas».*
11.20 «"Top-Shop" piedāvā... Televeikala skatlogs».
11.35 «Vertikāle».*
12.05 «Viss notiek!»*
12.35 «Karosta». Dokumentāla filma.
12.55 «"Top-Shop" piedāvā... Televeikala skatlogs».
13.10 ■ «Saldie meli» (ar subt.). Romantiska komēdija.
15.05 «"Top-Shop" piedāvā... Televeikala skatlogs».
15.20 ■ «Mīlas viesulis 8». Vācijas seriāls. 1713.sērija.
16.15 ■ «Negantais Henrijs 2». Anim.seriāls. 47. un 48.sērija.
16.45 «Mārvijs Hemmers. "Nacionālās ģeogrāfijas" pasaule».
17.15 «100 g kultūras. Diskusija».
18.00 «Dienas ziņas» (ar surdotulkojumu).
18.45 «Četras istabas».
19.28 «Naudas zīmes. Ekonomikas ABC».
19.30 ■ «Mana ģimene». Seriāls. 8.sērija.
20.00 «Eņģeļu iela 9. Pelnrušķītes mantojums». Seriāls. 26.sērija.
20.30 «Panorāma». 20.59 Sporta ziņas. 21.08 Laika ziņas.
21.15 «1:1. Aktuālā intervija».
22.05 «Firmas noslēpums».
23.00 «Nakts ziņas».
23.14 «Naudas zīmes. Ekonomikas ABC».*
23.15 «Pasaules telpa».
23.45 «100 g kultūras. Diskusija».*
0.30 «Laika dimensija».*
1.00 ■ «Mana ģimene». Seriāls. 8.sērija.
1.30 «Četras istabas».*
2.15 «V.I.P – Veiksme. Intuīcija. Prāts».*
3.00 «1:1. Aktuālā intervija».*
3.45 «Province».*
4.11 «Krāsainās pasaules». Dokumentāla filma.
4.20 «Laiks atkal mosties». LTV videofilma.
5.15 «100 g kultūras. Diskusija».*

LTV7

6.05 «"1000 jūdzes" aiz Polārā loka».*
6.40 «Avārijas brigāde. Kinostudija».
6.45 ■ «Tieši sirdī». Vācijas seriāls. 57.sērija .
7.35 «Vide. Veselība un mēs. Televeikala skatlogs».*
7.55 «Nedēļas apskats. Televeikala skatlogs».*
8.15 «Rīts ar Natāliju Ābolu. Televeikala skatlogs».*
8.55 «Skatpunkti. Televeikala skatlogs».*
9.15 «Globalizācija 3000. "Deutsche Welle" žurnāls»
9.45 «Če komanda». Seriāls (ar subt.). 13.sērija.
10.40 «Mūsu Čārlijs 13». Seriāls. 5.sērija.
11.30 «Ceļojumi uz pasaules malu». Dok.filma. 12.sērija.
12.30 «Latvijas stāsti». Piedāvā Latgales reģionālā televīzija*
13.15 «Vienmēr formā! "Deutsche Welle" žurnāls»
13.45 «Pasaules meistarsacīkšu atlases spēle rokasbumbā». Latvija – Igaunija.*
15.05 «Sporta studija».*
15.40 «Mūsu Čārlijs 13». Seriāls. 6.sērija.
16.35 «Ceļojumi uz pasaules malu». Dok.filma. 13.sērija.
17.35 «Makšķerēšanas noslēpumi».*
18.05 «Če komanda». Seriāls (ar subt.). 14.sērija.
19.00 «Šodien. Ziņas īsumā» (krievu val.).
19.15 «Aktuālais jautājums» (krievu val.).
19.45 «Tavs auto».
20.15 «Autosporta programma nr.1».
20.45 ■ «Francijas dabas stāsti». Dok.filma. 10.sērija.
21.45 «Šodien. Ziņas» (krievu val.).
22.15 «Latvijas stāsti». Piedāvā Skrundas TV
23.00 «Saules izaicinātie. "Livin' aloha"».*
23.30 «Bīstamā robeža 4». Seriāls. 8.sērija.
0.20 «"Strongman Champions League 2013 Latvia"».*
1.20 «Makšķerēšanas noslēpumi».* Zelta fonds.
1.50 ■ «Pasaules garša kopā ar Paskālu». Dok.filma. 3.sērija.
2.15 «Sekotāji».*
3.15 «Pasaules meistarsacīkšu atlases spēle rokasbumbā». Latvija – Igaunija.*
4.30 «Sporta studija».*
5.00 «Tavs auto».*
5.30 «Autosporta programma nr.1».*

LNT

5.00 «Patiesā dzīve». 51.sērija (ar subtitriem).
5.50 «Ticīgo uzvaras balss».
6.20 «Gadās arī trakāk 2». ASV komēdijseriāls. 17.sērija.
6.45 «Šodien novados».
7.00 «900 sekundes». LNT rīta ziņu raidījums.
9.00 «Dzīvīte».
9.35 «Televeikala skatlogs».
9.55 «Vēstules debesīm». Vācijas romantiska komēdija.
12.00 «Mīlestības uzvara». Seriāls. 162. un 163.sērija.
14.00 «LNT dienas ziņas».
14.20 «Televeikala skatlogs».
14.35 «Patiesā dzīve». 52.sērija (ar subtitriem).
15.55 «Cik skaista mīlestība!» Seriāls. 137. un 138.sērija.
17.50 «Ziņas sešos».
18.00 «Sirds melodija». Turcijas seriāls. 146.sērija.
19.00 «Runāsim atklāti!» Latvijas sarunu šovs.
20.00 «LNT ziņas».
20.30 «Sporta un laika ziņas».
20.35 «Degpunktā».
21.10 «Viltus bagātniece». Romantiska komēdija.
23.15 «Nikita». ASV seriāls. 15.sērija.
0.10 «Dzīvīte».
0.30 «Detektīve Veronika Marsa 3». Seriāls. 45.sērija.
1.30 «Cik skaista mīlestība!» Seriāls. 137. un 138.sērija.
2.50 «Degpunktā».
3.15 «Šodien novados».
3.25 «Mīlestības uzvara». Meksikas seriāls. 163.sērija.
4.05 «Sirds melodija». Turcijas seriāls. 146.sērija.

TV3

5.00 «Lēna, mana mūža mīlestība». Seriāls. 160.sērija.
5.40 «Glābiet Greisu! 3». Seriāls. 15.sērija.
6.30 «Pūķu mednieki». Animācijas seriāls.
7.00 «Beibleidi 2». Animācijas seriāls.
7.30 «Makss Stīls». Animācijas seriāls.
7.55 «Tētuka meitiņas 2». Seriāls. 36. un 37.sērija.
8.55 «Medikopters 4». Vācijas seriāls. 2002.g. 40.sērija.
10.00 «Atriebība». ASV seriāls. 2011.g. 9.sērija.
11.00 «Ekstrasensu cīņas 4». Šovs (ar subt.). 8.sērija.
12.05 «Televeikala skatlogs».
12.20 «Ņujorkas karalis 7». Seriāls. 165.sērija.
12.55 «Beibleidi 2». Animācijas seriāls. 35.sērija.
13.30 «Makss Stīls». Animācijas seriāls. 22.sērija.
13.50 «Jaunā talantu fabrika. Dienasgrāmata».
14.25 «Meklējot īsto». Vācijas seriāls. 73. un 74.sērija.
15.30 «UgunsGrēks 10». Seriāls. 690. un 691.sērija.
16.50 «Tētuka meitiņas 2». Seriāls. 38. un 39.sērija.
17.50 «Gandrīz ideālas vakariņas 5». 22.sērija.
19.00 «TV3 ziņas».
19.30 «Bez tabu».
20.20 «UgunsGrēks 10». Latvijas seriāls. 691.sērija.
21.00 «Skaistule un briesmonis». Seriāls. 18.sērija.
22.00 «Tikai ar ielūgumiem!»
22.35 «Atriebība». ASV seriāls. 2011.g. 10.sērija.
23.35 «Grēcīgā Kalifornija 4». ASV seriāls. 1.sērija.
0.10 «Ņujorkas karalis 7». Seriāls. 165.sērija.
0.40 «Medikopters 4». Vācijas seriāls. 40.sērija.
1.40 «Meklējot īsto». Vācijas seriāls. 73. un 74.sērija.
2.35 «Lēna, mana mūža mīlestība». Seriāls. 160.sērija.
3.25 «Glābiet Greisu! 3». Seriāls. 15.sērija.

Trešdiena, 6. novembris

LTV1

6.02 «Province» (ar subt.).*
6.30 «Rīta "Panorāma"».
8.30 ■ «Mīlas viesulis 8». Vācijas seriāls. 1714.sērija.
9.25 «Eņģeļu iela 9. Pelnrušķītes mantojums». Seriāls. 26.sērija.
10.00 «Četras istabas».*
10.45 «V.I.P. – Veiksme. Intuīcija. Prāts».*
11.30 «"Top-Shop" piedāvā... Televeikala skatlogs».*
11.50 «Pasaules telpa».*
12.20 «Latvija var!»*
12.50 «Aizliegtais paņēmiens».*
13.50 «"Top-Shop" piedāvā... Televeikala skatlogs».
14.05 «Firmas noslēpums».*
14.55 «Robotāda». Dokumentāla filma.
15.05 «"Top-Shop" piedāvā... Televeikala skatlogs».
15.20 ■ «Mīlas viesulis 8». Vācijas seriāls. 1714.sērija.
16.20 «Džeronīmo Stiltons 2». Anim.seriāls. 14.sērija.
16.45 «Kas te? Es te!»*
17.15 «100 g kultūras. Personība».
18.00 «Dienas ziņas» (ar surdotulkojumu).
18.45 «Četras istabas».
19.28 «Naudas zīmes. Ekonomikas ABC».
19.30 ■ «Mana ģimene 2». Seriāls. 1.sērija.
20.00 «Eņģeļu iela 9. Pelnrušķītes mantojums». Seriāls. 27.sērija.
20.30 «Panorāma». 20.59 Sporta ziņas. 21.08 Laika ziņas.
21.13 «Latloto. "Viking Lotto"».
21.20 «Sastrēgumstunda».
22.30 «Nākotnes parks».
22.45 «Zebra».
23.00 «Nakts ziņas».
23.14 «Naudas zīmes. Ekonomikas ABC».*
23.15 «100 g kultūras. Personība».*
24.00 «Vides fakti» (ar subt.).*
0.30 ■ «Mana ģimene 2». Seriāls. 1.sērija.
1.00 «Četras istabas».*
1.45 «Pasaules telpa».*
2.15 «Bīstamā robeža 3». Seriāls. 10.sērija.
3.00 «Skats no malas».*
3.30 «Province».*
3.57 «Saules garša». Dokumentāla filma. 1.sērija.
4.25 «Eiropa. Mīti un realitāte».*

LTV7

6.05 «"1000 jūdzes" aiz Polārā loka».*
6.40 «Avārijas brigāde. Lidosta».
6.45 ■ «Tieši sirdī». Vācijas seriāls. 58.sērija.
7.35 «Rīts ar Natāliju Ābolu. Televeikala skatlogs».
8.15 «Tādas lietas. Televeikala skatlogs».*
8.35 «Pie rīta kafijas. Televeikala skatlogs».*
8.55 «Brīvdienu ceļvedis. Televeikala skatlogs».*
9.15 «Projekts "Nākotne". "Deutsche Welle" žurnāls»
9.45 «Če komanda». Seriāls (ar subt.). 14.sērija.
10.40 «Mūsu Čārlijs 13». Seriāls. 6.sērija.
11.30 «Ceļojumi uz pasaules malu». Dok.filma. 13.sērija.
12.30 «Latvijas stāsti». Piedāvā Skrundas TV*
13.15 «Globalizācija 3000. "Deutsche Welle" žurnāls»
13.45 «Pārbaudes spēle hokejā». Latvija – Krievija.*
15.40 «Mūsu Čārlijs 13». Seriāls. 7.sērija.
16.35 ■ «Nomadi». Dokumentāls seriāls. 1.sērija.
17.35 «Autosporta programma nr.1».*
18.05 «Če komanda». Seriāls (ar subt.). 15.sērija.
19.00 «Šodien. Ziņas īsumā» (krievu val.).
19.15 «Eiropas kausa izcīņa basketbolā». "VEF Rīga" – Kazaņas "Unics".
21.45 «Šodien. Ziņas» (krievu val.).
22.15 «Latvijas stāsti». Piedāvā TV "Spektrs"
23.00 «Piedzīvojums dabā 2». 9.sērija.
23.30 «Makšķerēšanas noslēpumi».
24.00 «Ātruma cilts».
0.30 «SOKO Vismāra». Seriāls. 104.sērija.
1.15 ■ «Francijas dabas stāsti». Dok.filma. 10.sērija.
2.10 «Sekotāji».*
3.10 «Pārbaudes spēle hokejā».* Latvija – Krievija.
5.00 «Makšķerēšanas noslēpumi».*
5.30 «Ātruma cilts».*

LNT

5.00 «Patiesā dzīve». 52.sērija (ar subtitriem).
5.50 «Ticīgo uzvaras balss».
6.20 «Gadās arī trakāk 2». ASV komēdijseriāls. 18.sērija.
6.45 «Šodien novados».
7.00 «900 sekundes». LNT rīta ziņu raidījums.
9.00 «Dzīvīte».
9.35 «Televeikala skatlogs».
9.55 «Viltus bagātniece». Vācijas romantiska komēdija.
12.00 «Mīlestības uzvara». Seriāls. 164. un 165.sērija.
14.00 «LNT dienas ziņas».
14.20 «Televeikala skatlogs».
14.35 «Patiesā dzīve». 53.sērija (ar subtitriem).
15.55 «Cik skaista mīlestība!» Seriāls. 139. un 140.sērija.
17.50 «Ziņas sešos».
18.00 «Sirds melodija». Turcijas seriāls. 147.sērija.
19.00 «Runāsim atklāti!» Latvijas sarunu šovs.
20.00 «LNT ziņas».
20.30 «Sporta un laika ziņas».
20.35 «Degpunktā».
21.10 «Dzimuši policisti 2». ASV seriāls. 20.sērija.
22.10 «Detektīvs Valanders». Daudzsēriju filma. 3.sērija.
0.10 «Dzīvīte».
0.30 «Detektīve Veronika Marsa 3». Seriāls. 46.sērija.
1.30 «Cik skaista mīlestība!» Seriāls. 139. un 140.sērija.
2.50 «Degpunktā».
3.15 «Šodien novados».
3.25 «Mīlestības uzvara». Meksikas seriāls. 165.sērija.
4.10 «Sirds melodija». Turcijas seriāls. 147.sērija.

TV3

5.00 «Lēna, mana mūža mīlestība». Seriāls. 161.sērija.
5.40 «Glābiet Greisu! 3». Seriāls. 16.sērija.
6.30 «Pūķu mednieki». Animācijas seriāls.
7.00 «Beibleidi 2». Animācijas seriāls.
7.30 «Makss Stīls». Animācijas seriāls.
7.55 «Tētuka meitiņas 2». Seriāls. 38. un 39.sērija.
8.55 «Medikopters 4». Vācijas seriāls. 2002.g. 41.sērija.
10.00 «Skaistule un briesmonis». Seriāls. 18.sērija.
11.00 «Ekstrasensu cīņas 4». Realitātes šovs. 9.sērija.
12.05 «Televeikala skatlogs».
12.20 «Ņujorkas karalis 7». Seriāls. 166.sērija.
12.55 «Beibleidi 2». Animācijas seriāls. 36.sērija.
13.30 «Makss Stīls». Animācijas seriāls. 23.sērija.
13.50 «Jaunā talantu fabrika. Dienasgrāmata».
14.25 «Meklējot īsto». Vācijas seriāls. 75. un 76.sērija.
15.30 «UgunsGrēks 10». Seriāls. 691. un 692.sērija.
16.50 «Tētuka meitiņas 2». Seriāls. 40. un 41.sērija.
17.50 «Gandrīz ideālas vakariņas 5». 23.sērija.
19.00 «TV3 ziņas».
19.30 «Bez tabu».
20.20 «UgunsGrēks 10». Latvijas seriāls. 692.sērija.
21.00 «Ekstrasensu cīņas 13». Realitātes šovs. 1.sērija.
22.10 «Ballīte būs!»
23.00 «Kinomānija».
23.30 «Likums un kārtība: Losandželosa». Seriāls. 1.sērija.
0.25 «Medikopters 4». Vācijas seriāls. 41. un 42.sērija.
2.20 «Meklējot īsto». Vācijas seriāls. 75. un 76.sērija.
3.10 «Lēna, mana mūža mīlestība». Seriāls. 161.sērija.
3.50 «Glābiet Greisu! 3». Seriāls. 16.sērija.

Ceturtdiena, 7. novembris

LTV1

6.02 «Province» (ar subt.).*
6.30 «Rīta "Panorāma"».
8.30 ■ «Mīlas viesulis 8». Vācijas seriāls. 1715.sērija.
9.25 «Eņģeļu iela 9. Pelnrušķītes mantojums». Seriāls. 27.sērija.
10.00 «Četras istabas».*
10.45 «Province» (ar subt.).*
11.20 «"Top-Shop" piedāvā... Televeikala skatlogs».
11.35 «Sastrēgumstunda» (ar surdotulkojumu).*
12.45 «"De facto"» (ar subt.).*
13.25 «Kas var būt labāks par šo?» (ar subt.).*
14.00 «"Top-Shop" piedāvā... Televeikala skatlogs».
14.15 «Laiks vīriem?»*
14.50 «Zebra».*
15.05 «"Top-Shop" piedāvā... Televeikala skatlogs».
15.20 ■ «Mīlas viesulis 8». Vācijas seriāls. 1715.sērija.
16.20 ■ «Lauku peles un pilsētas peles piedzīvojumi». 5.sērija.
16.45 «Kas te? Es te!»*
17.15 «100 g kultūras. Nacionālie dārgumi».
18.00 «Dienas ziņas» (ar surdotulkojumu).
18.45 «Četras istabas».
19.28 «Naudas zīmes. Ekonomikas ABC».
19.30 ■ «Mana ģimene 2». Seriāls. 2.sērija.
20.00 «Eņģeļu iela 9. Pelnrušķītes mantojums». Seriāls. 28.sērija.
20.30 «Panorāma». 20.59 Sporta ziņas. 21.08 Laika ziņas.
21.15 «Sirmais. Kulta ēdieni 2».
22.15 ■ «Valdība 3». Seriāls. 6.sērija.
23.20 «Nakts ziņas».
23.34 «Naudas zīmes. Ekonomikas ABC».*
23.35 «100 g kultūras. Nacionālie dārgumi».*
0.20 ■ «Mana ģimene 2». Seriāls. 2.sērija.
0.50 «Četras istabas».*
1.35 «Sastrēgumstunda» (ar surdotulkojumu).*
2.40 «Province» (ar subt.).*
3.10 «Kad stārķis palidojis garām». 1.sērija.
3.40 «Eiropa. Mīti un realitāte».*
4.30 «1:1. Aktuālā intervija».*
5.15 «100 g kultūras. Nacionālie dārgumi».*

LTV7

6.05 «"1000 jūdzes" aiz Polārā loka».*
6.40 «Munks un Lemijs. Aste». Animācijas filma.
6.45 ■ «Tieši sirdī». Vācijas seriāls. 59.sērija
7.35 «Veiksmīgs uzņēmējs. Televeikala skatlogs».
8.15 «TV mozaīka. Televeikala skatlogs».*
8.35 «Laiks uzņēmējiem. Televeikala skatlogs».*
8.55 «Vārds uzņēmējiem. Televeikala skatlogs».*
9.15 «Pie stūres. "Deutsche Welle" žurnāls»
9.45 «Če komanda». Seriāls (ar subt.). 15.sērija.
10.40 «Mūsu Čārlijs 13». Seriāls. 7.sērija.
11.30 ■ «Nomadi». Dokumentāls seriāls. 1.sērija.
12.30 «Latvijas stāsti». Piedāvā TV "Spektrs"*
13.15 «Projekts "Nākotne". "Deutsche Welle" žurnāls»
13.45 «Eiropas kausa izcīņa basketbolā». "VEF Rīga" – Kazaņas "Unics".*
15.40 «Mūsu Čārlijs 13». Seriāls. 8.sērija.
16.35 ■ «Nomadi». Dokumentāls seriāls. 2.sērija.
17.35 «Ātruma cilts».*
18.05 «Če komanda». Seriāls (ar subt.). 16.sērija.
19.00 «Šodien. Ziņas īsumā» (krievu val.).
19.15 ■ «Pasaules garša kopā ar Paskālu». 3.sērija.
19.45 «Makšķerē kopā ar Olti!»
20.15 «Lidojuma plāns».
20.50 ■ «Banānu patiesā cena». Dokumentāla filma.
21.45 «Šodien. Ziņas» (krievu val.).
22.15 «Latvijas stāsti». Piedāvā Valmieras TV
23.00 Gruzīnu simfodžeza programma "Neparastā izstāde".*
0.40 ■ «Pasaules garša kopā ar Paskālu». 4.sērija.
1.10 «"SeMS" piedāvā... "The Police"».*
1.55 «Rezgalības 3». Animācijas filma.
2.05 «Sekotāji».*
3.10 «Eiropas kausa izcīņa basketbolā». "VEF Rīga" – Kazaņas "Unics".*
5.00 «Makšķerē kopā ar Olti!»*
5.30 «Lidojuma plāns».*

LNT

5.00 «Patiesā dzīve». 53.sērija (ar subtitriem).
5.50 «Ticīgo uzvaras balss».
6.20 «Gadās arī trakāk 2». ASV komēdijseriāls. 19.sērija.
6.45 «Šodien novados».
7.00 «900 sekundes». LNT rīta ziņu raidījums.
9.00 «Dzīvīte».
9.35 «Televeikala skatlogs».
9.55 «Taukloģīte». Vācijas romantiska komēdija. 2008.g.
12.00 «Mīlestības uzvara». Seriāls. 166. un 167.sērija.
14.00 «LNT dienas ziņas».
14.20 «Televeikala skatlogs».
14.35 «Patiesā dzīve». 54.sērija (ar subtitriem).
15.55 «Cik skaista mīlestība!» Seriāls. 141. un 142.sērija.
17.50 «Ziņas sešos».
18.00 «Sirds melodija». Turcijas seriāls. 148.sērija.
19.00 «Runāsim atklāti!» Latvijas sarunu šovs.
20.00 «LNT ziņas».
20.30 «Sporta un laika ziņas».
20.35 «Basketbols TV».
20.40 «Degpunktā».
21.15 «Latvijas faili. Padomju mantojums». Dok.filma.
22.15 «Sirds robežā». ASV un Vācijas biogrāfiska drāma.
1.05 «Dzīvīte».
1.25 «Cik skaista mīlestība!» Seriāls. 141. un 142.sērija.
2.50 «Degpunktā».
3.10 «Šodien novados».
3.20 «Mīlestības uzvara». Meksikas seriāls. 167.sērija.
4.00 «Sirds melodija». Turcijas seriāls. 148.sērija.

TV3

5.00 «Lēna, mana mūža mīlestība». Seriāls. 162.sērija.
5.40 «Glābiet Greisu! 3». Seriāls. 17.sērija.
6.30 «Pūķu mednieki». Animācijas seriāls.
7.00 «Beibleidi 2». Animācijas seriāls.
7.30 «Makss Stīls». Animācijas seriāls.
7.55 «Tētuka meitiņas 2». Seriāls. 40. un 41.sērija.
8.55 «Medikopters 4». Vācijas seriāls. 2002.g. 42.sērija.
10.00 «Ekstrasensu cīņas 13». Realitātes šovs. 1.sērija.
11.00 «Ekstrasensu cīņas 4». Realitātes šovs. 10.sērija.
12.05 «Televeikala skatlogs».
12.20 «Ņujorkas karalis 7». Seriāls. 167.sērija.
12.55 «Beibleidi 2». Animācijas seriāls. 37.sērija.
13.30 «Makss Stīls». Animācijas seriāls. 24.sērija.
13.50 «Jaunā talantu fabrika. Dienasgrāmata».
14.25 «Meklējot īsto». Vācijas seriāls. 77. un 78.sērija.
15.30 «UgunsGrēks 10». Seriāls. 692. un 693.sērija.
16.50 «Tētuka meitiņas 2». Seriāls. 42. un 43.sērija.
17.50 «Gandrīz ideālas vakariņas 5». 24.sērija.
19.00 «TV3 ziņas».
19.30 «Bez tabu».
20.20 «UgunsGrēks 10». Latvijas seriāls. 693.sērija.
21.00 «Nozieguma skelets 8». ASV seriāls. 7.sērija.
22.00 «Bēdīgi slavenie mērgļi». ASV un Vācijas trilleris.
1.20 «"Overtime TV"». Latvijas raidījums par sportu.
2.20 «Ielu likumi 2». ASV seriāls. 13.sērija.
3.10 «Lēna, mana mūža mīlestība». Seriāls. 162.sērija.
3.50 «Glābiet Greisu! 3». Seriāls. 17.sērija.

Piektdiena, 8. novembris

LTV1

6.02 «Province» (ar subt.).*
6.30 «Rīta "Panorāma"».
8.30 «Alpu dakteris». Seriāls. 5.sērija.
9.25 «Eņģeļu iela 9. Pelnrušķītes mantojums». Seriāls. 28.sērija.
10.00 «Četras istabas».*
10.45 «"Top-Shop" piedāvā... Televeikala skatlogs».
11.00 «Labāki laiki». Seriāls. 5.sērija.
12.05 «1:1. Aktuālā intervija».*
12.55 «"Top-Shop" piedāvā... Televeikala skatlogs».
13.15 «100 g kultūras. Diskusija».*
14.00 «100 g kultūras. Personība».*
14.45 «100 g kultūras. Nacionālie dārgumi».*
15.30 «Vides fakti» (ar subt.).*
16.00 «Top-Shop piedāvā... Televeikala skatlogs».
16.20 ■ «Luijs». Animācijas seriāls. 116. un 117.sērija.
16.35 ■ «Lauku peles un pilsētas peles piedzīvojumi». 6.sērija.
17.05 «Alpu dakteris». Seriāls. 5.sērija.
18.00 «Dienas ziņas» (ar surdotulkojumu).
18.45 «Aculiecinieks».*
19.00 «Saules izaicinātie. "Livin' aloha"». Izklaidējošs raidījums.
19.29 «Naudas zīmes. Ekonomikas ABC».
19.30 ■ «Dinozauru planēta». Dok.filma. 2011.g. 2.sērija.
20.30 «Panorāma». 20.59 Sporta ziņas. 21.08 Laika ziņas.
21.15 «Aizliegtais paņēmiens».
22.15 ■ «Midsomeras slepkavības 15». Detektīvseriāls. 1.sērija.
23.00 «Nakts ziņas».
23.13 «Naudas zīmes. Ekonomikas ABC».*
23.14 ■ «Midsomeras slepkavības 15». Detektīvseriāls. 1.sērija.
0.20 ■ «Valdība 3». Seriāls. 6.sērija.
1.25 «Latvijas šlāgeraptauja 2013».*
2.20 «Labāki laiki». Seriāls. 5.sērija.
3.20 «Province».*
3.46 «Latvijas Radio kora 70 gadu jubilejas koncerts».*

LTV7

6.05 «"1000 jūdzes" aiz Polārā loka».*
6.40 «Munks un Lemijs. Vizīte». Animācijas filma.
6.45 ■ «Tieši sirdī». Vācijas seriāls. 60.sērija
7.35 «Vide. Veselība un mēs. Televeikala skatlogs».*
7.55 «Aktualitātes. Televeikala skatlogs».*
8.15 «Biznesa klase. Televeikala skatlogs».*
8.35 «Tādas lietas. Televeikala skatlogs».*
8.55 «Attīstības kods. Televeikala skatlogs».*
9.15 «Labākais no "Euromaxx". "Deutsche Welle" žurnāls»
9.45 «Če komanda». Seriāls (ar subt.). 16.sērija.
10.40 «Mūsu Čārlijs 13». Seriāls. 8.sērija.
11.30 ■ «Nomadi». Dokumentāls seriāls. 2.sērija.
12.30 «Latvijas stāsti». Piedāvā Valmieras TV*
13.15 «Aktuālais jautājums» (ar subt.).*
13.45 «Pārbaudes spēle hokejā». Latvija – Krievija. 10.11.2012.*
15.40 «Mūsu Čārlijs 13». Seriāls. 9.sērija.
16.35 ■ «Nomadi». Dokumentāls se

23.50 TV PIRMIZRĀDE! «Mīļotais». Brazīlijas komēdija.
1.55 «Medikopters 4». Vācijas seriāls. 2002.g. 43.sērija.
2.50 «Lēna, mana mūža mīlestība». Seriāls. 163.sērija.
3.35 «Glābiet Greisu! 3». Seriāls. 18.sērija.

Sestdiena, 9. novembris

LTV1

6.05 «Vides fakti».*
6.35 «Ielas garumā».*
7.05 «Saules garša». Dokumentāla filma. 1.sērija.
7.35 «Ķi-ķe-ri-gū!» Animācijas filma.
7.45 «Puķu Ansis». Animācijas filma.
7.55 «Joka pēc alfabēts». Animācijas filma.
8.00 ■ «Lauku peles un pilsētas peles piedzīvojumi». 5.sērija.
8.25 ■ «Luijs». Animācijas seriāls. 6.sērija.
8.35 ■ «Bitīte Maija». Anim.seriāls. 29. un 30.sērija.
9.05 «Kas te? Es te!»
9.35 ■ «Negantais Henrijs 2». Anim.seriāls. 49. un 50.sērija.
10.00 «Ķepa uz sirds».
10.30 «Kas var būt labāks par šo?»
11.00 «Manas māsas bērni». Dānijas ģimenes filma.
12.30 «Es un skola».
13.00 ■ «Dievību vēstneši». Dokumentāla filma.
14.05 «Bermontiāde». Dokumentāla filma.
15.45 «Trīs ceturtdaļas» (ar subt.).
16.15 «Nākotnes parks» (ar subt.).*
16.30 «Laiks vīriem?»
17.00 ■ «Dinozauru planēta». Dok.filma. 2.sērija.
18.00 «Dienas ziņas» (ar surdotulkojumu).
18.30 «Ielas garumā». Nīcas, Sakas un Užavas ielas.
19.00 «Vides fakti».
19.30 «Latvijas šlāgeraptauja 2013».
20.30 «Panorāma». 20.59 Sporta ziņas. 21.08 Laika ziņas.
21.13 «Latloto. "Eurojackpot"».
21.25 «Aculiecinieks».
21.40 «Kinotēka».
22.10 TV PIRMIZRĀDE! «Pēdējā templja hronikas». Dok.filma.
23.15 «Nakts ziņas».
23.30 «Bīstamā metode». Vēsturiska drāma.
1.20 «Sekotāji».*
2.23 «Viens un kopā. A.Daņiļēvičs un "Dzirnas"». 1994.g.
3.13 «"Sinfonietta Rīga" koncerts Rundāles pilī».*
4.13 «Ulda Marhilēviča koncerts "Marhils un draugi"».*

LTV7

6.05 «Sieva uz pilnu slodzi». Komēdijseriāls. 17. un 18.sērija.
7.05 «Abi gali balti, viducis zaļš». Animācijas filma.
7.20 «Skrundas pieturzīmes».*
7.50 «Praktiski padomi. Televeikala skatlogs».
8.10 «Komercdarbība šodien. Televeikala skatlogs».
8.30 «Biznesa klase. Televeikala skatlogs».
8.50 «Automoto raidījums nr.2. Televeikala skatlogs».
9.10 «TV mozaīka. Televeikala skatlogs».
9.30 «Brīvdienu ceļvedis. Televeikala skatlogs».
9.50 «Tādas lietas. Televeikala skatlogs».
10.10 «Attīstības kods. Televeikala skatlogs».
10.30 «Ātruma cilts».*
11.00 «"1000 jūdzes" pa ledāja pēdām». 5.sērija.*
11.30 «Lidojuma plāns».*
12.00 «Makšķerēšanas noslēpumi».*
12.30 «Sporta studija».*
13.00 ■ «Banānu patiesā cena». Dokumentāla filma.
13.50 «Kultūras mantojums 3D». Dokumentāla filma.
14.00 «Zemei līdzīga planēta». Dokumentāla filma.
14.15 ■ «Olimpiskie zelta mirkļi». Dok.filma.
14.45 «VTB vienotās līgas spēle». "Triumph" – "VEF Rīga".
17.00 ■ «Olimpiskie zelta mirkļi». Dok.filma.
17.30 «Spilgtie ekrāni». Dokumentāla filma.
17.45 «Melu laboratorija».*
18.45 «"1000 jūdzes" pa ledāja pēdām». 6.sērija.
19.20 «Pārbaudes spēle hokejā». Latvija – Krievija.
21.50 «"Strongman Champions League 2013 Latvia"».
22.50 «Midsomeras slepkavības». Detektīvseriāls. 4.sērija.
0.45 «Eiropas vidū – pasaules malā». Dokumentāla filma.
1.20 «Šērvudas Robins». Seriāls. 16.sērija.
2.15 «Skrundas pieturzīmes».*
2.45 «Kā es braucu Ziemeļmeitas lūkoties». Anim.filma.
3.00 «Tavs auto».*
3.30 «Autosporta programma nr.1».*
4.00 «Ātruma cilts».*
4.30 «Makšķerēšanas noslēpumi».*
5.00 «Lidojuma plāns».*

LNT

5.00 «Patiesā dzīve». 55.sērija (ar subtitriem).
5.45 «Boba burgeri 2». Animācijas seriāls.
6.05 «Losandželosas policisti 4». ASV seriāls. 1.sērija.
7.00 «Degpunktā».
7.20 «Betmens – pārdrošs un drosmīgs 2». Anim.seriāls.
8.00 «Bruņurupuči nindzjas». Animācijas seriāls.
9.00 «Latvji, brauciet jūriņā!»
9.30 «Esi gardēdis!» Kulinārijas raidījums.
10.10 «Laimīgs un vesels».
10.40 «Runāsim atklāti!» Latvijas sarunu šovs.
12.40 «Īstvika». ASV seriāls. 6.sērija.
13.35 «Mazās jaukās meles 2». ASV seriāls. 10.sērija.
14.40 «Dziedošās ģimenes 5». Muzikāls šovs.
17.50 «Ziņas sešos».
18.00 «Divas nedēļas priekšnieka krēslā». Romantiska komēdija.
20.00 «LNT ziņas».
20.30 «Sporta un laika ziņas».
20.35 «Dzintara dziesmas». Šlāgermūzikas raidījums.
21.35 «Agata Kristi. Erkils Puaro 10». Seriāls. 2.sērija.
23.40 «Parole: zobenzivs». Krimināltrilleris.
1.40 «Tauklodīte». Vācijas romantiska komēdija.

TV3

5.00 «Lēna, mana mūža mīlestība». Seriāls. 164.sērija.
5.40 «Glābiet Greisu! 3». Seriāls. 19.sērija.
6.30 «Naskais Andželo». Animācijas seriāls.
6.45 «Pūķu mednieki». Animācijas seriāls.
7.15 «Sūklis Bobs Kvadrātbiksis 7». Animācijas seriāls.
7.45 «Pūķi: piedzīvojumi Berkas salā». Animācijas seriāls.
8.20 «Suņuku superkomanda». Animācijas seriāls.
9.15 «Leģendas par "Chima"». Animācijas seriāls.
10.00 «Autoziņas 2».
10.30 «Ballīte būs!»
11.15 «Gandrīz ideālas vakariņas 5».*
13.30 «Kinomānija».
14.10 «Televeikala skatlogs».
14.25 «Krokodils Dandijs 2». Piedzīvojumu komēdija.
16.50 «Geparda meitenes 2». ASV ģimenes komēdija.
19.00 «TV3 ziņas».
19.30 «Aizskalotais». Animācijas filma.
21.10 «Nezinu, kā viņa to dara». ASV komēdija. 2011.g.
23.05 «Pikis». Krievijas kriminālkomēdija. 2011.g.
1.00 «Geparda meitenes 2». ASV ģimenes komēdija.
2.50 «Lēna, mana mūža mīlestība». Seriāls. 164.sērija.
3.40 «Glābiet Greisu! 3». Seriāls. 19.sērija.

Svētdiena, 10. novembris

LTV1

6.05 «Vides fakti».*
6.35 «Ielas garumā».*
7.03 «Folkloras programma "Klēts"». Mārtiņdiena Brakos.*
7.30 «Es un skola».*
8.00 ■ «Lauku peles un pilsētas peles piedzīvojumi».
8.25 ■ «Luijs». Animācijas seriāls.
8.35 ■ «Bitīte Maija». Animācijas seriāls.
9.05 «Kas te? Es te!»
9.35 ■ «Negantais Henrijs 2». Animācijas seriāls.
10.00 «Mārvijs Hemmers. "Nacionālās ģeogrāfijas" pasaule».
10.30 ■ «Jaunie pētnieki». Dokumentāla filma. 4.sērija.
11.00 «Sirmais. Kulta ēdieni 2».*
12.00 «Dievkalpojums».
13.00 «Vertikāle».
13.30 «Daudz laimes!»
14.25 «Latvijas šlāgeraptauja 2013».*
15.30 «Ķepa uz sirds».*
16.00 «Kas var būt labāks par šo?»*
16.30 «Eirobusiņš».
17.00 «Melu laboratorija».
18.00 «Dienas ziņas» (ar surdotulkojumu).
18.20 «Province».
18.50 «Kruīzs septītajās debesīs. Austrālija». Melodrāma.
20.30 «Panorāma».
21.40 «Rīgas sargi» (ar subt.). Latvijas vēsturiska drāma.
23.50 «Nakts ziņas».
0.05 ■ «Midsomeras slepkavības 15». Detektīvseriāls. 1.sērija.
1.55 «Melu laboratorija».*
2.50 «Bīstamā robeža 3». Seriāls. 2.sērija.
3.32 «Bīstamā metode». Vēsturiska drāma.
5.08 ■ «Dievību vēstneši». Dokumentāla filma.

LTV7

6.05 «Makšķerēšanas noslēpumi». Zelta fonds.*
6.35 «Sieva uz pilnu slodzi». Seriāls. 19. un 20.sērija.
7.30 «Rīts ar Natāliju Ābolu. Televeikala skatlogs».*
8.10 «Pie rīta kafijas. Televeikala skatlogs».
8.30 «Reģionālā attīstība Latvijā. Agro 2013. Televeikala skatlogs».
8.50 «Skatpunkti. Televeikala skatlogs».
9.10 «Nedēļas apskats. Televeikala skatlogs».
9.30 «Darbs. Izglītība. Karjera. Televeikala skatlogs».
9.50 «Aktualitātes. Televeikala skatlogs».
10.10 «Vārds uzņēmējiem. Televeikala skatlogs».
10.30 «Tavs auto».*
11.00 «Makšķerē kopā ar Olti!»*
11.30 «Autosporta programma nr.1».*
12.00 «Zebra».* (ar subt.).
12.15 «"Strongman Champions League 2013 Latvia"».*
13.15 «Pārbaudes spēle hokejā». Latvija – Krievija.*
15.10 «Caurspīdīgā elektronika». Dokumentāla filma.
15.20 «Saules izaicinātie. "Livin' aloha"».*
15.55 «Arfa mīļotajai». Ukrainas melodrāma (ar subt.).
17.30 «"Positivus 2013"».*
18.30 «Lielais cirks 9». 2.daļa.
19.30 «Piedzīvojumi mākoņos». ASV piedzīvojumu filma.
21.20 «Bīstamā robeža 4». Seriāls. 9.sērija.
22.05 ■ «Noziegums 3». Dānijas seriāls. 2012.g. 3.sērija.
23.15 «"SeMS" ceļo».*
0.15 «"Astro Acoustic". Grupas "Astro'n'out" albuma koncerts».*
1.15 «Par lietām, kas nekad nepāriet. Imants Kalniņš».
2.10 «Arfa mīļotajai». Ukrainas melodrāma (ar subt.).
3.40 «Pārbaudes spēle hokejā». Latvija – Krievija.*

LNT

5.00 «Galileo».
5.45 «Boba burgeri 2». Animācijas seriāls.
6.05 «Bernards». Animācijas seriāls.
6.20 «Losandželosas policisti 4». ASV seriāls. 2.sērija.
7.10 «Nedēļa novados. Kopsavilkums».
7.55 «Lieliskie atriebēji 2». Animācijas filma. 2006.g.
9.30 «Ražots Eiropā».
10.00 «Runāsim atklāti!» Latvijas sarunu šovs.
12.00 «Agata Kristi. Erkils Puaro 10». Seriāls. 2.sērija.
14.10 «Mentālists 4». ASV seriāls. 23.sērija.
15.10 «Trakie Ginesa rekordi».
15.40 «Komisārs Reksis 13». Seriāls. 11.sērija.
16.50 «Dzintara dziesmas». Šlāgermūzikas raidījums.
17.50 «Ziņas sešos».
18.00 «Greizais spogulis». Krievijas humora raidījums.
20.00 «LNT ziņas».
20.10 «LNT ziņu "Top 10"».
21.00 «Dziedošās ģimenes 5». Muzikāls šovs.
0.10 «Hazardas brašuļi. Sākums». Komēdija.
2.05 «Lieliskie atriebēji 2». Animācijas filma.
3.15 «Boba burgeri 2». Animācijas seriāls.

TV3

5.00 «Lēna, mana mūža mīlestība». Seriāls. 165.sērija.
5.40 «Kobra 15». Seriāls. 1.sērija.
6.35 «Naskais Andželo». Animācijas seriāls.
6.50 «Pūķu mednieki». Animācijas seriāls.
7.20 «Sūklis Bobs Kvadrātbiksis 7». Animācijas seriāls.
7.50 «Pūķi: piedzīvojumi Berkas salā». Animācijas seriāls.
8.10 «Kinomānija».
8.50 «Māmiņu klubs».
9.25 «Garšīgi dzīvojam!» Kulinārijas raidījums.
10.00 «Superbingo».
11.00 «Saimnieks meklē sievu 2». Latvijas realitātes šovs.
12.05 «Tikai ar ielūgumiem!»*
12.40 «Gandrīz ideālas vakariņas 5».*
15.05 «Televeikala skatlogs».
15.20 «Smieklīgākie videokuriozi 20».
15.55 «Aizskalotais». Animācijas filma.
17.30 «Dullās sacensības "Neiespējamā misija"».
19.00 «Nekā personīga».
20.00 «Karību jūras pirāti. Pasaules malā». Piedzīvojumu filma.
23.30 «Lācene Vinnija». Kanādas kara drāma.
1.30 «Dullās sacensības "Neiespējamā misija"».
2.40 «Betija Vaita un vecie ērmi». Humora raidījums.
3.25 «Lēna, mana mūža mīlestība». Seriāls. 165.sērija.
4.05 «Kobra 15». Seriāls. 1.sērija.

ZEMGALES REĢIONA KOMPETENČU ATTĪSTĪBAS CENTRS

PIEDĀVĀ KURSUS NOVEMBRĪ

Kursu nosaukums (mācību stundu skaits)	Mācības uzsāk
Valodu kompetence	
Valsts valoda, vidējais līmenis (120 māc.st.)	19.11.2013.
Topošo pilsoņu skola (50 māc.st.)	21.11.2013.
Uzņēmējdarbības kompetence	
Seminārs "Sociālā inovācija un uzņēmējdarbība - cita karjeras iespēja" (plkst. 9:30 – 16:00)	14.11.2013.
Mikrouzņēmuma plusi un mīnusi (4 māc. st.)	28.11.2013.
Aktualitātes divkāršā ieraksta grāmatvedībā (6 māc. st.)	03.12.2013.
Zemgales reģiona amatnieku un mājražotāju 3.kontaktbirža (plkst. 10:00-15:00)	12.12.2013.
Informācijas un komunikācijas tehnoloģiju kompetence	
Web lapu izstrāde (100 māc.st.)	20.11.2013.
Sev, mājai un ģimenes biznesam	
Bērnu aprūpes pamati (44 māc.st.)	04.11.2013.
Floristikas pakalpojumi (480 māc.st.)	04.11.2013.

Uzzināt vairāk un pieteikties uz šiem un citiem kursiem, Jūs varat:
Svētes iela 33, Jelgava, LV-3001, tālrunis: 63082101, fakss: 63007033,
E-pasts: birojs@zrkac.jelgava.lv
www.zrkac.lv

ZEMGALES REĢIONA KOMPETENČU ATTĪSTĪBAS CENTRS

Ieldzvesmas telpā viesojas ārsts Igors Kudrjavcevs

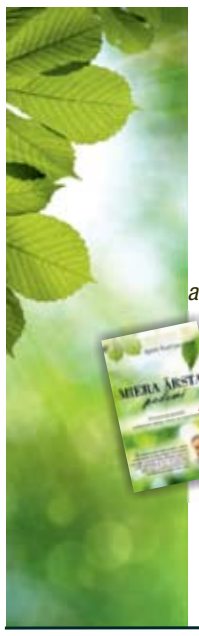

lai sniegtu enerģijas, harmonijas un veselības zināšanas un iemaņas katram cilvēkam

2013. gada 14. novembrī plkst. 18:00
Zemgales reģiona Kompetenču attīstības centrā
Jelgavā, Svētes ielā 33

Dr. Igors Kudrjavcevs ir
sertificēts ārsts, homeopāts,
akupunktūras un sociālpsiholoģijas speciālists,
augstskolu pasniedzējs, cigun skolotājs
un personības izaugsmes treneris

Pirms pasākuma iespēja iegādāties I. Kudrjavceva grāmatas
„Miera ārsta padomi" un „Dievs – mans draugs"

Ieejas kartes no 1. novembra var saņemt:
Zemgales reģiona Kompetenču attīstības centrā,
Jelgavā, Svētes ielā 33
(darba laiks: pr.9:00-20:00,ot.,tr.,ct.9:00-18:00, pk.9:00-16:00, pārtraukums no 13:00-14:00)

Ieejas kartes cena Ls 1.00/ EUR 1.42

Papildus informācija:
***Zemgales reģiona Kompetenču attīstības centrs**, Svētes iela 33, Jelgava,*
63082101, 29222737, e-pasts: astra.vanaga@zrkac.jelgava.lv; www.zrkac.lv

Paziņojums par apstiprinātajiem SIA «Fortum Jelgava» siltumenerģijas apgādes pakalpojumu tarifiem

2013. gada 16. oktobrī Sabiedrisko pakalpojumu regulēšanas komisija ar lēmumu Nr.199 (prot. Nr.33, 3. p.) apstiprināja SIA «Fortum Jelgava» 2013. gada 18. jūnijā iesniegto siltumenerģijas apgādes pakalpojumu tarifu projektu. SIA «Fortum Jelgava» siltumenerģijas apgādes pakalpojumu tarifi (bez pievienotās vērtības nodokļa) ir apstiprināti pie dabasgāzes diferencētajiem tirdzniecības gala tarifiem atkarībā no dabasgāzes tirdzniecības cenas un stāsies spēkā 2013. gada 1. decembrī. 1 eiro = 0.702804 lati

Dabasgāzes tirdzniecības cena		Siltumenerģijas gala tarifs ar akcīzes nodokļa komponenti – **0,36 Ls/MWh**	Siltumenerģijas gala tarifs ar akcīzes nodokļa komponenti – **0,51 EUR/MWh**
(Ls/tūkst.nm³)	(EUR/tūkst.nm³)	(Ls/MWh)	(EUR/MWh)
90	128,06	32,43	46,14
95	135,17	32,92	46,84
100	142,29	33,40	47,52
105	149,40	33,89	48,22
110	156,52	34,37	48,90
115	163,63	34,86	49,60
120	170,74	35,34	50,28
125	177,86	35,83	50,98
130	184,97	36,30	51,65
135	192,09	36,79	52,35
140	199,20	37,27	53,03
145	206,32	37,76	53,73
150	213,43	38,24	54,41
155	220,55	38,73	55,11
160	227,66	39,22	55,81
165	234,77	39,70	56,49
170	241,89	40,19	57,19
175	249,00	40,67	57,87
180	256,12	41,16	58,57
185	263,23	41,64	59,25
190	270,35	42,13	59,95
195	277,46	42,61	60,63
200	284,57	43,10	61,33
205	291,69	43,59	62,02
210	298,80	44,07	62,71
215	305,92	44,56	63,40
220	313,05	45,04	64,09
225	320,15	45,53	64,78
230	327,26	46,01	65,47
235	334,37	46,51	66,18
240	341,49	47,00	66,87
245	348,60	47,48	67,56
250	355,72	47,96	68,24
255	362,83	48,45	68,94
260	369,95	48,94	69,64
265	377,06	49,42	70,32
270	384,18	49,91	71,02
275	391,29	50,39	71,70

Next generation energy company | Fortum

Pasākumi pilsētā

■ **31. oktobrī pulksten 12, 15 un 18** – filma «Kosmonauts» (2013). Režisors Nikolas Alkala. Spānijas un Latvijas kopprojekts. Starp kosmosu un zemi izveidojas sarežģīts mīlestības trijstūris. Viņš ar viņu sarunājas, bet viņa var tikai pieņemt signālus un nekad nevarēs atbildēt. Lomās: Katrīne Dekandola, Makss Vrotslijs, Leons Okendens u.c. Filmā piedalās arī vairāki latviešu aktieri – Gints Andžāns, Leonarda Ķestere-Kļaviņa, Ieva Puķe u.c. Ilgums – 1,51 h. Biļešu cena – Ls 2; skolēniem, studentiem, pensionāriem – Ls 1 (€ 2,85; 1,42) (k/n Lielajā zālē).

■ **31. oktobrī pulksten 18** – tematiskais tūrisma vakars «Noslēpumainās Tibetas plīvurs». Savos iespaidos dalīsies rakstnieks un ceļotājs Pēteris Strūbergs. Vietu rezervēšana pa tālruni 63005445 (Sv.Trīsvienības baznīcas tornī).

■ **1. novembrī pulksten 19** – Igo jaunā koncertprogramma «Zeme». Biļešu cena – Ls 10; 7; 5 (€ 14,23; 9,96; 7,11) (k/n Lielajā zālē).

■ **2. novembrī no pulksten 12 līdz 17** – labdarības pasākums «Ar fitnesu pret krūts vēzi». Iespēja pamēģināt vēderdejas, *Lady Latino*, *Latino Power – strech*, zumbu, *Classic Body Sculpting* un piedalīties lekcijā «Krūts vēzis». Ieeja – par ziedojumiem. Sīkāka informācija – sib.jelgava.lv (fitnesa studijā «Veselības ģenerators» Raiņa ielā 14, ieeja no pagalma).

■ **2. novembrī pulksten 14** – folkloras kopai «Dimzēns» – 20 (k/n Mazajā zālē).

■ **2. novembrī pulksten 19** – Z.Liepiņa un M.Zālītes rokopera «Lāčplēsis». Biļešu cena – Ls 15; 12; 10 (€ 21,34; 17,07; 14,23) (k/n Lielajā zālē).

■ **3. novembrī pulksten 15** – labdarības koncerts «Kad gribas mīlēt» – atbalsts BMX braucēja Gustava Pētersīļa ārstēšanai un rehabilitācijai (k/n Lielajā zālē).

■ **5. novembrī pulksten 18** – pirmo reizi Jelgavā – Liepājas Simfoniskā orķestra koncerts «Čaikovskis un Ivanovs». Solists Ēriks Kiršfelds (čells), diriģents Atvars Lakstīgala. Programmā: V.A.Mocarts «Uvertīra no operas «Figaro kāzas»», P.Čaikovskis «Rokoko variācijas čellam ar orķestri», J.Ivanovs 17. simfonija (vai Kamersimfonija). Biļešu cena – Ls 3; 2,50; 2 (€ 4,27; 3,56; 2,85) (k/n Lielajā zālē).

■ **7. novembrī pulksten 19** – «Spēlmaņu naktij» nominētā Nacionālā teātra viesizrāde «Zudušo laiku citējot». Režisore I.Slucka. Lomās: J.Lisners, L.Zeļģe, Ģ.Liuziniks, E.Skulte, Z.Dombrovska, A.Klēvere, Ē.Vilsons. Biļešu cena – Ls 6; 5; 4 (€ 8,54; 7,11; 5,69) (k/n Lielajā zālē). **Portālā www.jelgavasvestnesis.lv konkurss – iespēja laimēt ielūgumus!**

■ **8. novembrī pulksten 18** – rudens pasaka «Ābolītis» (krievu valodā). Biļešu cena bērniem – Ls 2; vecākiem – Ls 1. Biļetes jāpasūta pa tālruni 26875065 (bērnu leļļu teātra studijā «Arika» Pētera ielā 11).

■ **9. novembrī pulksten 12** – radošā nodarbība «Nu atbrauca Mārtiņdiena deviņiem kumeļiem». Cepures maskas darināšana ķekatās iešanai. Pieteikšanās pa tālruni 63005445. Dalības maksa – Ls 3 (€ 4,27) (Svētās Trīsvienības baznīcas tornī).

■ **9. novembrī pulksten 14** – Poļu kultūras dienu Jelgavā noslēguma pasākums «Draugu lokā» (Sabiedrības integrācijas pārvaldē Sarmas ielā 4).

■ **10. novembrī pulksten 10** – Martina Lutera 530 gadu jubilejai veltīts svētku dievkalpojums. Kalpo mācītājs Ralfs Kokins, muzicē Dace Cire (soprāns), Gundega Dūda-Dzene (ērģeles), Ilvis Faulbaums (mežrags), Jelgavas Svētās Vienības draudzes koris, diriģente Anda Silgaile (Jelgavas Svētā Jāņa baznīcā).

■ **11. novembrī pulksten 16** – Lāčplēša dienai veltīts pasākums «11. novembra stāsts» (Sabiedrības integrācijas pārvaldē Sarmas ielā 4).

■ **12. novembrī pulksten 19** – «Ernie Watts Quartet» (ASV) koncerts. Divu «Grammy» balvu laureāts Ērnijs Votss (saksofons) un Rudijs Engels (bass), Heinrihs Keberlings (sitaminstrumenti), Kristofs Zengers (klavieres). Biļešu cena – Ls 10; 8; 7; 5 (€ 14,23; 11,38; 9,96; 7,11) (k/n Lielajā zālē).

■ **14. novembrī pulksten 18** – «Iedvesmas telpā» viesojas Igors Kudrjavcevs – ārsts, homeopātijas, akupunktūras un sociālpsiholoģijas speciālists. Ieeja – Ls 1 (ZRKAC Svētes ielā 33). Ieejas kartes no 1. novembra var saņemt ZRKAC.

■ **15. novembrī pulksten 19** – BJC «Junda» tautu deju kolektīvu «Jundaliņi», «Jundēns» un «Jundari» koncerts «Vija, Dieviņ, zelta viju, visgarām tēvu zemi» par godu Latvijas 95. gadadienai. Sadarbībā ar «Dižda nci», postfolkloras kopu «Tai tai», Spīdolas ģimnāziju un Mākslas skolu. Biļetes nopērkamas «Jundā» Pasta ielā 32 no 4. novembra un pasākuma dienā Zemgales Olimpiskā centra biļešu kasē. Biļešu cena – Ls 2 (€ 2,85) (Zemgales Olimpiskajā centrā Kronvalda ielā 24).

■ **17. novembrī pulksten 15** – koncerts Latvijas 95. gadadienā «Starp divām pasaulēm». Ieva Ezeriete (soprāns), Elīna Endzele (timpāni), Aigars Reinis (ērģeles) (Svētās Annas baznīcā).

■ **18. novembrī pulksten 12** – Latvijas 95. gadadienai veltīts ekumēnisks svētku dievkalpojums. Kalpo Jelgavas kristīgo draudžu garīdznieki, muzicē «Tirkizband», Svētās Annas draudzes koris (diriģents Andris Jansons), ērģelniece Māra Ansonska (Svētās Annas baznīcā).

■ **18. novembrī no pulksten 17 līdz 20** – filmu retrospekcija «Jelgava vakar un šodien». Pilsētas prezentācijas videoklipi, vēsturiskās (dokumentālās) filmas (Svētās Trīsvienības baznīcas tornī).

Izstādes

■ **No 1. novembra līdz 6. janvārim** – Mārītes Leimanes izstāde «Tekstilijas». Ieejas maksa – Ls 0,80 (€ 1,14) pieaugušajiem; Ls 0,40 (€ 0,57) skolēniem, studentiem, pensionāriem. Pirmsskolas vecuma bērniem – bez maksas (Svētās Trīsvienības baznīcas tornī).

■ **No 1. novembra** – Harija Dainas Liepiņa fotodarbu izstāde. Apskatāma līdz 1. decembrim (Mākslas skolā).

■ **No 1. līdz 31. novembrim** – Dienas centra dalībnieku darbu izstāde (Ādolfa Alunāna muzejā Filozofu ielā 3).

■ **4. novembrī pulksten 17** – Poļu kultūras dienu izstādes «Slavenie poļu pārstāvji – Marija Sklodovska-Kirī» atklāšana. Izstāde skatāma līdz 15. novembrim (Sabiedrības integrācijas pārvaldē Sarmas ielā 4).

■ **8. novembrī pulksten 14** – Andas Kalniņas personālizstādes atklāšana (kultūras namā).

■ **No 6. novembra** – Tautas gleznošanas studijas dalībnieku gleznu izstāde (kultūras namā).

■ **Līdz 10. novembrim** – izstāde «Divi vienā...». A.Rogas skulptūras, U.Rogas bildes (Ģederta Eliasa Jelgavas Vēstures un mākslas muzejā).

■ **19. novembrī pulksten 17** – ukraiņu kultūras centra «Džerelo» izstādes «Golodomors» atklāšana. Izstāde apskatāma līdz 30. novembrim (Sabiedrības integrācijas pārvaldē Sarmas ielā 4).

■ **No 22. līdz 29. novembrim** – Asnātes Zuteres, Marikas Kalniņas un draugu darbu izstāde. Gleznas, stikla mākslas darbi un citi (Ģederta Eliasa Jelgavas Vēstures un mākslas muzejā).

■ **Līdz 30. novembrim** – Katrīnas Vīnertes personālizstāde «Ikdienas zelts» (Zinātniskajā bibliotēkā).

■ **Līdz novembra beigām** – Jelgavas Mākslas skolas audzēkņu vasaras plenēra izstāde (Mākslas skolā).

■ **Līdz 8. decembrim** – Silvas Počas personālizstāde «No jūras līdz zvaigznēm» (Miezītes bibliotēkā Dobeles šosejā 100).

■ **Līdz 20. decembrim** – Nikaragvas keramikas izstāde (Ģederta Eliasa Jelgavas Vēstures un mākslas muzejā).

«Dimzēns» ielūdz uz jubilejas dančiem

■ *Ritma Gaidamoviča*

«Kāds laika sprīdis pagājis, uz ko noteikti varam atskatīties ar prieku. Tieši tāpēc arī sestdien draugus un jelgavniekus aicinām uz pasākumu, lai draudzīgi atskatītos uz paveikto. Kopā padziedāsim, uzspēlēsim mūziku un arī padancosim,» saka folkloras kopas «Dimzēns» vadītāja Velta Leja, sestdien, 2. novembrī, pulksten 14 kultūras nama Mazajā zālē ielūdzot uz folkloras kopas 20 gadu jubilejas pasākumu «Dimzēnam 20».

Jubilejas priekšvakarā «Dimzēna» vadītāja V.Leja atzīst, ka sajūta ir laba un šis esot brīdis, kad var pakavēties atmiņās. «Ja atceramies, kur būts, kur esam piedalījušies, jāteic, ļoti daudz esam strādājuši. Gatavojoties jubilejai, *savilkām* mazu statistiku. Pēc sarakstiem izrādās, ka tā nopietni «Dimzēnā» darbojušies vairāk nekā 120 dalībnieku, no tiem pieci – visus divdesmit gadus. Un ap 1000 uzstāšanās reižu mums ir bijis. Esam izdevuši četrus solo kompaktdiskus un vēl piedalījušies vairāku citu ierakstīšanā,» stāsta V.Leja, piebilstot, ka šobrīd «Dimzēnā» ir 22 dalībnieki, no kuriem vecākajam ir 81 gads. Genādijs, kurš pārvalda dažādus pūšamos instrumentus, ir viens no tiem, kurš var lepoties ar 20 gadu stāžu. «Mani «dimzēnieši» ir ļoti talantīgi cilvēki. Viņi gan spēlē, gan dzied, gan dejo, gan spēj ķekatu tērpu *iznest*, un, jāatzīst, to ne katrs var,» tā par savu kolektīvu saka V.Leja, uzsverot, ka «Dimzēna» cilvēkus noteikti raksturo atvērtība. «Mēs esam gatavi piedalīties arī pasākumos, kas varbūt ne tik ļoti saistīti ar folkloru. Esam iesaistījušies avantūrās kopā ar mūsdienu deju studiju «Benefice», ar Jelgavas kamerorķestri. Spilgti atmiņā palicis, kā 1994. gada 6. jūlijā Rīgā pie Brīvības pieminekļa sagaidījām Bilu Klintonu, 2004. gadā, kad Latviju uzņēma Eiropas Savienībā, mums bija koncerts pēc pusnakts. Tie ir tādi neizdzēšami brīži,» tā V.Leja.

Dalībnieki, repertuārs un pasākumi bijuši mainīgi, taču nemainīgs šajos gados palicis satikšanās laiks, uzsver V.Leja. Visus šos gadus «Dimzēns» tiekas pirmdienās un piektdienās pulksten 18 kultūras namā. «Ja nu kādu ieinteresējam, gaidīsim ciemos!» piebilst vadītāja.

Bet sestdien «Dimzēns» ar draugiem – folkloras kopām no Zemgales – ielūdz uz jubilejas pasākumu, lai kopīgi atskatītos uz 20 gados paveikto. «Dziedāsim, spēlēsim mūsu mīļākās melodijas. Taču galveno akcentu liksim uz dančiem, lai var piedalīties visi. Tāpēc tie, kuri gribēs izkustēties, aicināti līdzi ņemt apavus dejošanai,» nosaka V.Leja. Ieeja jubilejas pasākumā – bez maksas.

Balagāns, kas pielāgots vilcienam

Bijušais jelgavnieks Sergejs Bižāns (no labās) Vecrīgā atklāja padomju laika dzīvokļa stilā iekārtotu kafejnīcu «Ļeņingrada», kas nu *draudzējas* ar mūsu «Baleriju». Jau piekto reizi piektdien tiks rīkots abu alternatīvo mūzikas bāru kopīgs pasākums Jelgavā.
Foto: Ivars Veiliņš

■ *Ligita Vaita*

Pirms gandrīz sešiem gadiem, 2008. gada pavasarī, bijušais jelgavnieks Sergejs Bižāns teju pašā Vecrīgas sirdī – Kalēju ielā – atklāja padomju laika dzīvokļa stilā iekārtotu kafejnīcu «Ļeņingrada». Tā ātri vien pierādīja, ka šajā vietā ir uz palikšanu. «Bija doma vēlāk paplašināties un atvērt ko līdzīgu Jelgavā, bet toreiz nobijos. Un labi vien ir, jo citādi varbūt Janka nebūtu atvēris «Baleriju» un mums nemaz nebūtu iemesla šodien tikties,» sprież Sergejs. Viņa plānus tolaik piebremzējusi ekonomiskā krīze, savukārt Jānis Cirsis, nedaudz nogaidot piemērotāku brīdi, riskēja un 2010. gadā Jelgavā atvēra «Melno cepurīšu baleriju». Kaut arī Jānis krogeru biznesā sevi joprojām uzskata par iesācēju, maijā jau nosvinēta bāra trešā gada jubileja.

Kaut arī abas atpūtas vietas idejiski ir stipri līdzīgas un pilsētu tuvuma dēļ varētu cīnīties arī par apmeklētājiem, sevišķi tiem, kuri ik dienas ceļo maršrutā Rīga–Jelgava un otrādi, viņi paši par konkurences jēdzienu tikai pasmaida. «Stāsts *iz dzīves* – nesen mūs, daudzos alternatīvo atpūtas vietu pārstāvjus, Kultūras ministrijā uzaicināja uz sarunu. Un ziniet, kāds bija viņu mērķis? Mūs savā starpā sapazīstināt! Bet tas taču ir smieklīgi, jo mums nekādu iepazīšanos sen vairs nevajag. Mēs viens otru pazīstam labāk nekā viņi domā un esam viens otram labākie juridiskie, organizatoriskie un biznesa konsultanti,» teic Sergejs, paskaidrojot, ka teju jebkuru problēmu un jautājumu gadījumā krogeri vēršas ne jau valsts institūcijās, bet gan cits pie cita. «Jo vairāk savējo tu pazīsti, jo pašam ir vieglāk. Jo katrs esam uzkāpuši uz kāda grābekļa un, tikai savstarpēji komunicējot, varam uzzināt, kā neuzkāpt uz tā vēlreiz,» papildina Jānis. Kā piemēru viņi min informācijas apmaiņu par piegādātājiem, grupām un viņu kontaktiem.

Rīgā iespējas plašākas, bet Jelgavā – klienti uzticīgāki

Katram no alternatīvo bāru saimniekiem ir savs viedoklis par to, vai vieglāk «noturēties» Jelgavā vai Rīgā, tomēr abi ir vienisprātis – vispirms ir jābūt cilvēkiem, kam to vajag, un tikai tad bāram, nevis otrādi. «Apkārt bija cilvēki, kuri «iedegās» par šāda alternatīvās mūzikas bāra ideju, kuriem kaut ko tādu vajadzēja – kopīgu atpūtas vietu, koncertus, savu alternatīvo ģimeni,» stāsta Sergejs. Viņam piekrīt arī Jānis, kurš atklāj, ka, pirms atvērt «Baleriju», bijis drošs, ka jelgavniekiem šādu vietu vajag. Viņuprāt, biznesa ideja var «aiziet» tikai tad, ja pēc tās ir reāls, nevis abstrakts pieprasījums, un, iespējams, tā ir biežākā jauno biznesmeņu kļūda, uzskata krogu īpašnieki.

Savukārt, analizējot Rīgas piemēru, Sergejs vērtē, ka galvaspilsētā iespēju ir daudz, taču arī cilvēkus grūtāk «noturēt». Rīgā, kur ir tik daudz dažādu mazāku un lielāku subkultūru, savākt ap sevi kodolu un «noturēt» to ir vēl grūtāk. Saimnieks Rīgā var kaut vai kā suns apkārt skraidīt un censties, bet jābūt kaut kam savam, kas cilvēkiem liek atgriezties.

Jautāts, vai «Ļeņingrada» domu ienākt Jelgavā atmetusi pavisam, Sergejs strīdas pretī, ka «Ļeņingrada» jau ir ienākusi Jelgavā – «Balerijā». «Lai mēs tagad *atvērtos* tepat kaut kur blakus – kam tas vajadzīgs?! Mēs esam apvienojuši spēkus tik daudz, lai netraucētu viens otram, bet gan palīdzētu. Nevajag traucēt tam, kas strādā labi,» uzsver Sergejs.

Ar vilcienu uz «Ļeņingradas» balagānu Jelgavā

Abu krogeru draudzība un līdzīgais bizness iedibinājis arī kādu tradīciju. Jau piekto reizi «Ļeņingrada» kopā ar savu atbalstītāju loku brauks atpūsties uz Jelgavas «Baleriju». «Mēs ļoti labi sadraudzējāmies, un loģiski pienāca mirklis, kad tai draudzībai bija jānes arī kādi izdevības augļi. Un tas izvērtās par to, ka braucām uz Jelgavu atpūsties, bet nevis tā vienkārši *pa kluso*, bet ar vērienu,» stāsta Sergejs, piebilstot, ka nu jau tradīcija paredz arī vairākas nemainīgas lietas, bez kurām viesošanās Jelgavā vairs nav iedomājama. «Mēs tiekamies Rīgas stacijā uz perona un kāpjam iekšā Jelgavas vilcienā. Atpazīšanas zīme ir vagons, kurā ir vislaipnākais konduktors,» smej Sergejs, aicinot ikvienu interesentu pievienoties. Tradīcija paredz arī atpakaļ uz Rīgu doties vienoti un tāpat kā iepriekšējā vakarā – ar vilcienu, tāpēc arī balagāna norises laiks pielāgots vilcienu kursēšanas grafikam. Pieredze gan rādot, ka balagāns mēdz ievilkties ilgāk, nekā uz galvaspilsētu kursē pirmais vilciens, tāpēc atpakaļceļš var būt arī vēlāks.

Balagānā 1. novembrī «Balerijā» spēlēs *sportpank* orķestris «Rīta stienis» un «Crystal Sound System» dīdžeju meitenes. Jānis norāda uz it kā pašsaprotamu, tomēr zīmīgu faktu – ikviens jelgavnieks ir bijis Rīgā, bet vai ikviens rīdzinieks ir bijis Jelgavā? Tad nu puiši mēģina kliedēt rīdzinieku priekšstatu par Jelgavu kā provinci un cenšas iedzīvināt vienotas tradīcijas kā vienā, tā otrā neformālās subkultūras bārā. «Tā mums tāda kā kultūras apmaiņas programma sanāk,» smej Sergejs.