Kultūras pasākumi

- **28. janvārī pulksten 18** – Ādolfa Alunāna Jelgavas teātra izrāde I.Pinne «Lielā cerību stunda». Komēdija trīs cēlienos. Režisori A.Matisons un A.Bolmanis. Biļešu cena – Ls 3; 2,50; 2 (kultūras namā).
- **29. janvārī pulksten 13 un 16** – dokumentālā filma «Kaupēns». Biļešu cena – Ls 1 (kultūras namā).
- **29. janvārī pulksten 16 un 30. janvārī pulksten 14** – atjaunotā Jelgavas Latviešu biedrības amatierteātra gada jubileja. Māras Zālītes luga «Margarēta». Iepriekšēja pieteikšanās pa tālruni 63027133 (Jelgavas Latviešu biedrībā).
- **30. janvārī pulksten 12** – Ieļļu teātra izrāde «Trīs siventiņi» (latviešu valodā). Biļešu cena – Ls 2. Iepriekš obligāti jāpiesakās pa tālruni 26875065 (Leļļu teātra studijā Svētes ielā 21b).
- **30. janvārī pulksten 16** – G.Lintiņa jubilejas lielkoncerts «Vakar un šodien» divās daļās. Piedalās populāri mūziķi un dziedātāji. Biļešu cena – Ls 7; 6; 5 (kultūras namā).
- **2. februārī pulksten 14** – Spīdolas skolas diena (kultūras namā).
- **3. februārī pulksten 19** – Zvaigznes no šoviem ar programmu ««Dziedi ar zvaigzni» – tavā pilsētā!». Piedalās A.Auzāns, A.Dzērve, M.Burke-Burkevics, L.Bronuša, J.Auzāns un Z.Prokofjeva. Biļešu cena – Ls 6; 5; 4 (kultūras namā).
- **4. februārī pulksten 19** – Rīgas Krievu teātra pirmizrāde «Tēvoča sapnis». Komēdija divos cēlienos pēc F.Dostojevska stāsta. Režisors M.Bičkovs (Krievija). Ilgums – 3 stundas 15 minūtes. Notikumi risinās nelielā pilsētiņā, kur ir daudz jaunkundžu precību gados un kurā mūžam aktuāla tēma ir veiksmīgas laulības. Šajā klusajā vietā uzrodas kāds kņazs – ļoti bagāts un ļoti vecs. Lomās: J.Rafalsons, I.Čerņavskis, G.Rosijska, T.Lukašenkova, D.Čerņecova, J.Korņevs, O.Ņikuļina, T.Sudņika, S.Gorohovs, V.Grosmans/A.Maļikovs. Biļešu cena – Ls 6; 5; 4 (kultūras namā).
- **8. februārī pulksten 18** – «Nāc nākdamis, Metenīt!». Aicina Danču klubs kopā ar folkloras kopu «Dimzēns» un LLU jauniešu deju kolektīvu «Skalbe». Ieejas maksa – Ls 0,50 (kultūras namā).

Izstādes

- **Līdz 30. janvārim** – Jelgavas Mākslinieku biedrības 40. jubilejas izstāde «Jelgavai azotē» (Ģederta Eliasa Jelgavas Vēstures un mākslas muzejā).
- **Līdz 31. janvārim** – gleznotājas Nellijas Darkēvičas 70 gadu jubilejas izstāde (Jelgavas Zinātniskajā bibliotēkā).
- **No 3. februāra** – Intas Bites gleznu izstāde, Jeļenas Dašuņinas-Naidjonokas gleznu, zīmējumu un leļļu izstāde (kultūras nama 1. stāvā).
- **No 1. februāra** – Spīdolas skolas kaligrāfijas darbu izstāde (kultūras nama 1. stāvā).
- **No 2. februāra** – piemiņas izstāde aizgājušajiem Tautas gleznošanas studijas mākslinieciem «Mantojums» (kultūras nama 2. stāvā).
- **Līdz 13. februārim** – gleznotāja Gunāra Ezernieka izstāde (Sabiedrības integrācijas pārvaldē).
- **Līdz 15. februārim** – Raimonda Līcīša izstāde «Veļi veļas kalnā» (galerijā «Suņa taka»).
- **Līdz 17. februārim** – Latvijas Mākslas akadēmijas Tekstilmākslas nodaļas studentu darbu izstāde (Jelgavas Mākslas skolā).

Jaunieši grib pierādīt – skaistums nav tikai ārējs

Ilze Knusle-Jankevica

Nedēļas nogalē klubā «Tonuss» noskaidrots «Mis un Misters Jelgava 2010». Iespējams, daudzi uzskata, ka skaistumkonkursi kultivē ārišķīgo skaistumu un iekodē jauniešus uz to, ka ar skaistu un koptu ārieni var panākt visu, tomēr «Mis un Misters Jelgava 2010» uzvarētāji Eva Dombrovska un Mārtiņš Birģelis tam nepiekrīt. Viņuprāt, dalība konkursā bijis jautrs un interesants piedzīvojums trīs mēnešu garumā, kas ļāvis apgūt jaunas iemaņas un dažas lietas darīt pirmo reizi dzīvē.

Par «Mis un Misters Jelgava 2010» kļuvuši LLU iestāžu un uzņēmumu ārējo sakaru studente Eva Dombrovska un LU Juridiskās fakultātes students Mārtiņš Birģelis. Abi jaunieši šā gada novembrī izmēģinās spēkus konkursa «Mis un Misters Latvija 2012» atlasē. *Foto: no kluba «Tonuss» arhīva*

«Tas bija superīgs laiks, piedzīvojums, kura laikā pirmo reizi kāpu uz skatuves un bērnunama bērnus iepriecināju kā salatētis. Tomēr pats galvenais ir tas, ka varu padarīt lepnu savu ģimeni,» teic Misters Jelgava M.Birģelis. Nebijušas sajūtas konkurss sniedzis arī Mis Jelgava E.Dombrovskai – lielāko daļu lietu viņa darījusi pirmo reizi, bet kā galveno ieguvumu abi min to, ka izdevies iegūt jaunus draugus. Arī konkursa organizatore Anita Baltrūna novērojusi jaunu tendenci, īpaši pēdējos divos gados – jaunieši pēc konkursa neizklīst, bet turas kopā un ik pa laikam tiekas. «To novēroju jau otro gadu, pirms tam tā nebija – katrs izskrēja uz savu pusi, un viss. Piemēram, es savus konkursa biedrus neesmu satikusi no uzvaras brīža,» stāsta A.Baltrūna, kura par Mis Jelgava kļuva 2005. gadā.

Tāpat pēdējos gados ir mainījusies dalībnieku attieksme pret konkursu – tas galvenokārt ir sevis apliecināšanas veids, izaicinājums, nevis sacensība par to, kurš ir visskaistākais. «Jaunieši grib pierādīt sev un citiem, ka skaistums nav tikai ārējs, bet arī iekšējs, un, viņuprāt, mūsu konkursā to var nodemonstrēt. Arī šogad, izraugoties uzvarētājus, lielāko lomu nospēlēja viņu iekšējais starojums un gribasspēks, nevis izskats,» tā A.Baltrūna.

Arī paši jaunieši uzsver, ka konkursā piedalījušies, lai aizpildītu brīvo laiku un piedzīvotu ko jaunu, nevis lai, piemēram, veidotu modeļa karjeru. «Jā, pieļauju, ka krīzes laikā iespēja bez maksas apmeklēt frizieri, solāriju un baudīt citas skaistumkopšanas procedūras varētu vilināt meitenes, tomēr man šķiet, ka šogad nevienai no 18 meitenēm, kuras bija ieradušās uz atlasi, nebija šādu nolūku,» stāsta konkursante Natālija Cudzanovska. Tomēr šis piedzīvojums ikvienam devis kādu labumu. Piemēram, Kristaps Āns uzskata, ka iemācījies sevi pasniegt un tas viņam palīdzēs komunikācijā ar apkārtējiem. Savukārt Rihards Naglis visaugstāk novērtē konkursā iegūto atpazīstamību. «Nodarbojos ar ielu vingrošanu, kā arī iesaistos dažādos ar vides aizsardzību saistītos pasākumos. Domāju, ka iegūtā atpazīstamība man palīdzēs gan popularizēt ielu vingrošanu, gan pievērst lielāku sabiedrības uzmanību vides aizsardzībai, jo, ja cilvēks ir atpazīstams, viņa viedoklī ieklausās, to vairāk ņem vērā,» norāda jaunietis. Interesanti, ka Agita Romanovska, titulu «Mis Foto», «Mis Skatītāju simpātija» un «Vicemis» ieguvēja, konkursā piedalījās, lai varētu uzrakstīt skolā darbu. «Šobrīd studēju izklaides pasākumu vadīšanu un producēšanu, un mums skolā jāraksta darbs par pasākumu organizēšanu, tāpēc nolēmu piedalīties, jo, esot tajā visā iekšā, daudz labāk var izprast lietas un procesus,» tā Agita.

Jāsaka gan, ka sabiedrības attieksme pret šādiem konkursiem nav tik viennozīmīga. Ja ģimene un draugi jauniešus atbalsta, tad, piemēram, internetā publicēti ne pārāk glaimojoši komentāri par pasākumu. Tiesa, Natālija uzskata, ka negatīvie komentāri nav vērsti pret kādu konkrētu jaunieti, bet ir vispārīgi un vienkārši atspoguļo sabiedrības noskaņojumu krīzes laikā.

Skaistumkonkursa «Mis un Misters Jelgava 2010» finālā piedalījās desmit jaunieši: Raivis Bušmanis, M.Birģelis, Jānis Millers, K.Āns, R.Naglis, N.Cudzanovska, E.Dombrovska, A.Romanovska, Ksenija Korola, Eva Soopa. Titulu «Mis un Misters Skatītāju simpātija» ieguva Agita un Mārtiņš; par «Mis un Misters Foto» tika atzīti Agita un Raivis; par Vicemis un Vicemisteru kļuva Jānis un Agita. Jāpiebilst, ka konkursa uzvarētāji Eva un Mārtiņš piedalīsies konkursā «Mis un Misters Latvija 2012», uz kuru atlase sāksies novembrī.

Vienā no priekšnesumiem konkursantiem palīdzēja arī Jelgavas Pašvaldības policija, atvēlot savus formas tērpus. Jāpiebilst, ka tieši dejas prasmju apgūšanu vairāki jaunieši uzskata par vienu no ieguvumiem, ko dalība konkursā viņiem devusi.

Sāk zāģēt ledu un vest sniegu

Foto: Ivars Veiliņš

Līdz Starptautiskajam Ledus skulptūru festivālam atlikušas vēl nepilnas divas nedēļas, bet aģentūras «Kultūra» darbinieki jau veikuši pirmos ledus izzāģējumus Kārniņu dīķos un Ruļļu karjerā, lai novērtētu ledu, kas tiks izmantots ledus slidkalniņa, ledus bāra un sniega sienu būvniecībai. «Jāatzīst, ka salīdzinājumā ar pagājušo gadu tas ir mazliet sliktāks. Ledus ir vairāk nekā 30 centimetrus biezs, bet tikai nedaudz vairāk kā desmit centimetri no tā ir caurspīdīgā daļa, pārējā ir slāņaina, kas skulptūrām īsti neder. Iespējams, ka mums šie bluķi būs pamatīgi jāzāģē,» atzīst «Kultūras» direktora vietnieks saimnieciskajos jautājumos Andris Vaišļa. Šāda situācija izveidojusies laika apstākļu dēļ, kad uzsnieg, sasalst, uzsnieg, sasalst. Līdz ar to ledus kļūst slāņains. Šajās dienās būs zināmi arī skaidri aprēķini, cik ledus kluču vajadzēs. Jāpiebilst, ka šonedēļ Uzvaras parkā norit arī sagatavošanās darbi sniega sienu un skulptūras būvniecībai. Uzstādītas vairākas 3x3x3 metru formas, kurās tiek bērts sniegs, lai tas noblietējas un lai 6. februārī no tā varētu veidot sniega sienas un sniega skulptūru. Garākā siena – apmēram 18 metri, otra siena paredzēta sešu metru garumā, uz kuras sadarbībā ar portālu makslinieki.lv varēs veidot grafiti zīmējumus.

Tikšanās ar Māri Ozoliņu

Jelgavas kultūras namā 29. janvārī pulksten 13 un 16 ikviens aicināts noskatīties jaunāko dokumentālo filmu «Kaupēns». Pirms seansa pulksten 16 skatītājiem būs iespēja tikties ar filmas režisoru un producentu Māri Ozoliņu, lai viņu iztaujātu par filmas tapšanu. «Kaupēns» ir kinostāsts par bēdīgi slaveno latviešu laupītāju leģendāro Ansi Kaupēnu, par kuru tautā vēl šodien dzied dziesmas. 1927. gadā viņš tika tiesāts un pakārts. Filma veidota pēc Andra Grūtupa grāmatas «Tiesāšanās kā māksla» motīviem. Lai gan tā ir dokumentāla filma, dažas epizodes rekonstruētas ar mākslas filmas elementiem. Kaupēna lomā iejuties Liepājas teātra aktieris Egons Dombrovskis. Biļetes cena – 1 lats.

Vērtējumam nodots Gunāra Ezernieka veikums

Jelgavas Sabiedrības integrācijas pārvaldes zālē apskatāma Gunāra Ezernieka personālizstāde. Tajā skatāmi darbi no dažādiem mākslinieka daiļrades periodiem – pārsvarā dabas skati, ziedi un portreti, tostarp pašportrets. Jelgavas Mākslinieku biedrības vadītājs Māris Brancis par to saka: «Ja ieraugi šādi stāvam vīru, uzreiz zini, ka tas ir Gunārs Ezernieks. Tipisks viņa pašportrets.» Tajā redzams mākslinieks, stāvot pie molberta krāsām rokās. Izstāde apskatāma līdz 28. februārim.

Dzīve rajona klaču vietā

Katram no mums reizi pa reizei nākas sastapties ar cilvēkiem, kuru uzskati ir absolūti pretēji mūsējiem. Kā risināt šādas domstarpības un kādās situācijās pūles ir pilnīgi veltīgas, Ā.Alunāna teātris aicina vērot Ingunas Pinnes komēdijā «Lielā cerību stunda». Izrāde skatāma Jelgavas kultūras nama Lielajā zālē 28. janvārī pulksten 18. Darbība risinās kādā Rīgas nomales dāmu frizētavā. Šis skaistumkopšanas salons neizceļas ar pieklājīgiem darbiniekiem un uzticamiem, laipniem klientiem. Tā ir rajona klaču koncentrēšanās vieta. Diemžēl frizētavas ierasto dienas kārtību pēkšņi izjauc jauniecelta vadītāja Roberts, kurš uzstāda savus noteikumus. Biļešu cena – 3; 2,50 un 2 lati.

Jelgavas VĒSTNESIS

CETURTDIENA, 2011. GADA 27. JANVĀRIS NR.4 (189) www.jelgavasvestnesis.lv BEZMAKSAS ISSN 1691-4201

Ja jūsu pastkastītē reizi nedēļā – ceturtdienā – nenonāk laikraksts «Jelgavas Vēstnesis», lūdzam informēt redakciju pa tālruni

63048800

Laikrakstu iespējams saņemt arī redakcijā Pasta ielā 47 – 214.

Ražos Jelgavā, un zīmols saglabāsies

Jelgavas Gaļas kombināta valdes priekšsēdētājs igaunis Juhans Mats atzīst, ka, izvērtējot visus apstākļus, nolemts investēt Jelgavas, nevis Rīgas ražotnē. Uzņēmējs plāno, ka jau maija beigās, kad būs pabeigta arī pelmeņu ceha būvniecība, visa ražošana notiks Jelgavā.

Foto: Ivars Veiliņš

Ilze Knusle-Jankevica

Pirms laika slēgts jelgavnieku iecienītais Jelgavas Gaļas kombināta (JGK) kiosks Savienības ielā, no darba atlaisti cilvēki, bet tas nenozīmējot, ka uzņēmuma darba apjomi sarūk – uzņēmuma valdes priekšsēdētājs Juhans Mats norāda, ka kopš pagājušās vasaras, kad JGK iegādājās «Rīgas miesnieks», rit ražošanas procesa restrukturizācija un šobrīd darbs esot pusē. Viņš prognozē, ka maija beigās pavisam tiks slēgta Rīgas ražotne un turpmāk visu produkciju ražos tikai Jelgavā. Lai gan nākotnē uzņēmumi strādās zem nosaukuma «Rīgas miesnieks», tirgū joprojām būs atrodami produkti ar Jelgavas zīmolu.

Uzņēmuma reorganizācija šobrīd ir pusē. Ja lietas, kas saistītas ar uzņēmuma vadību, jau sakārtotas – uzņēmumu «Rīgas miesnieks» un «Jelgavas Gaļas kombināts» pārdošanas, mārketinga un loģistikas nodaļas jau apvienotas, tehniskā apkope strādā kā vienota komanda un vadība ir centralizēta, tāpat arī iepirkumi –, ražošanas process vēl joprojām tiek uzlabots un pārkārtots tā, lai pēc iespējas ieekonomētu resursus, bet neciestu produktu kvalitāte. «Plānojam, ka Rīgas ražotne tiks slēgta maija beigās un ražošanu pilnībā pārcelsim uz Jelgavu. Jau šobrīd daudzas produktu grupas ražojam Jelgavā – pirmās no Rīgas tika pārceltas kūpināto desu un kūpinātās gaļas produktu grupas. Tāpat arī daudzas ražošanas iekārtas jau ir pārvestas. Rudenī Jelgavas ražotnē tika konstatēta nepietiekama ražošanas kapacitāte aukstuma kamerās, ko vajadzēja novērst. Papildu minētajiem ir pabeigti vairāki citi nelieli projekti – nopirkts un uzstādīts jauns kondensators, pārcelta apakšstacija, restrukturizēta izejvielu noliktava, veikti jauni dziļurbumi, pārbūvēta gatavās produkcijas noliktava,» stāsta uzņēmuma valdes priekšsēdētājs. Viņš piebilst, ka uzsākta arī pelmeņu ražošanas ēkas celtniecība, kā arī 105 tūkstoši latu investēti jaunās iepakošanas iekārtās. «Pēc restrukturizācijas mums Latvijā būs viena ražošanas struktūrvienība – Jelgavā,» rezumē J.Mats.

Lai gan daļu jelgavnieku apbēdina fakts, ka gaļas kiosks vairs nestrādā, uzņēmuma pārstāvis norāda, ka tas nebūt nenozīmē, ka samazinās ražošana. Vienkārši uzņēmuma prioritāte neesot mazumtirdzniecības punkta uzturēšana. «Mēs esam ražotājs, nevis mazumtirgotājs. Viens kiosks nerada nekādu pievienoto vērtību mūsu biznesam. Kiosks bija iecienīts, jo daudzi produkti tika pārdoti par zemākām cenām nekā ražošanas izmaksas, taču šis variants nebija ilgtspējīgs. Mēs vairāk uzmanības koncentrējam uz citiem mazumtirgotājiem,» skaidro JGK valdes priekšsēdētājs.

Uzņēmums šogad pēc restrukturizācijas pabeigšanas plāno kāpināt ražošanas apjomus un saražot vairāk nekā pērn, bet jauni tirgi gan pagaidām meklēti netiks – vispirms jāsaglabā eksports uz Krieviju un abām Baltijas valstīm, bet vēlāk noieta tirgu plānots paplašināt.

Lai gan līdz ar pārmaiņām JGK daudzi palika bez darba, uzņēmuma vadība norāda, ka šobrīd uzņēmumā kopumā gan Rīgā, gan Jelgavā ir ap 300 strādājošo. Tiesa, pārceļot ražošanu uz Jelgavu, pirmām kārtām darbs tiek piedāvāts Rīgas ražotnē strādājošajiem – daļa priekšlikumu pieņēmuši, daļa ne, tāpēc uzņēmumam būs nepieciešami jauni darbinieki, kas tiks meklēti Jelgavā.

Jāatgādina, ka «Rīgas miesnieks» Jelgavas gaļas pārstrādes uzņēmumu iegādājās pērn jūnija beigās. Savukārt «Rīgas miesnieks» ir «HKScan» grupas, kas ir viena no vadošajām pārtikas produktu ražošanas kompānijām Ziemeļvalstīs un ietver gaļas pārstrādes uzņēmumus Somijā, Zviedrijā, Polijā un Baltijas valstīs, uzņēmums.

Pa tālruni 8787 visu diennakti varēs ziņot par problēmām pilsētā

Sintija Čepanone

1. februārī darbu sāks Pašvaldības operatīvās informācijas dienesta (POIC) dispečeri – viņu darbs būs vērsts uz to, lai ikdienā iedzīvotāju un atbildīgo dienestu komunikācija, novēršot problēmsituācijas, kļūtu operatīvāka, savukārt krīzes situācijās dienestu darbs – saskaņotāks.

Realizējot projektu «Pārrobežu sadarbības iniciatīva riska vadības sistēmas veidošanai Latvijas un Lietuvas kaimiņu reģionos II», kura viens no mērķiem ir nodrošināt vienotu operatīvo dienestu rīcību krīzes situācijās, tika rasta iespēja izveidot POIC, piesaistot šim mērķim arī pašvaldības aģentūras «Pilsētsaimniecība» resursus. «Apzināmies, ka tas ir tikai sākums, lai mēs spētu izmantot visas iespējas, ko perspektīvā paredz nodrošināt vienota operatīvās informācijas dienesta izveide Jelgavā, taču nu varam būt pārliecināti, ka darbs ne tikai ārkārtas apstākļos, bet arī ikdienā būs daudz koordinētāks un produktīvāks un pirmām kārtām ieguvēji būs iedzīvotāji,» uzsver «Pilsētsaimniecības» direktors Andrejs Baļčūns, norādot, ka tādējādi POIC izveidotas četras struktūrvienības: Krīzes situāciju novēršanas vadības centrs, Pašvaldības policijas Operatīvā vadības nodaļa, Satiksmes vadības centrs un vienots dispečerpunkts, kas strādā ar Problēmu uzskaites kontroles sistēmu.

Jau līdz šim šajā sistēmā tika reģistrētas visas iedzīvotāju sūdzības, kas saņemtas iesniegumu veidā, pa tālruni, e-pastu vai atzīmētas interaktīvajā kartē, taču no 1. februāra darbu sāks vienotais diennakts tālruņa numurs 8787. «Tā ir iespēja, izmantojot īsu un viegli iegaumējamu numuru, dispečeru nekavējoties informēt par pilsētā fiksētu problēmsituāciju, kas ir «Pilsētsaimniecības» kompetencē. Dispečers šo informāciju nodos speciālistam, kurš atbildīgs par tās novēršanu,» skaidro A.Baļčūns. Lai izvairītos no iespējamām domstarpībām, visas telefonsarunas tiks ierakstītas. Tiesa gan – pašlaik vēl nav panākta vienošanās ar mobilo telefona operatoru «Tele 2» par šī pakalpojuma nodrošināšanu, tādēļ šī operatora klienti aicināti zvanīt pa tālruni 63084417 – arī uz to atbildēs dispečers. «Taču tuvākajā laikā to ceram atrisināt,» tā direktors.

Dispečeru pienākums būs ne tikai fiksēt iedzīvotāju sūdzības, bet arī pārraudzīt situāciju pilsētā. Viņu kompetencē ir kontrolēt meteoroloģisko staciju, ielu apgaismojuma, sūknētavu darbību, kā arī koordinēt inteliģentās satiksmes vadības sistēmu. «Ja, piemēram, dispečers monitorā pamana, ka kādā pilsētas daļā nedeg apgaismojums, par to informē apsaimniekotāju; ja strauji mainās dati par laika apstākļiem, tiek ziņots ceļu uzturētājam,» tā A.Baļčūns. Savukārt inteliģentās satiksmes vadības sistēma perspektīvā paredz automātiski nodrošināt luksoforu darbību atbilstoši satiksmes plūsmai.

Jāpiebilst, ka kopumā POIC strādās četri dispečeri, kas izraudzīti konkursa rezultātā. A.Baļčūns stāsta, ka jau sākotnēji potenciālajiem darbiniekiem tika izvirzītas ļoti augstas prasības. No 130 pieteikumiem atlases rezultātā tika izraudzīti septiņi atbilstošākie, savukārt no tiem – četri, kas pēc apmācībām atzīti par piemērotākajiem dispečera pienākumu veikšanai. Līdztekus tālrunim 8787 problēmu var pieteikt arī pa e-pastu: poic@poic.jelgava.lv.

Martā sāksies tautas skaitīšana; darbs būs 60 cilvēkiem

Ilze Knusle-Jankevica

Martā sāksies tautas skaitīšana. Laikā no 1. līdz 10. martam iedzīvotāji aicināti aizpildīt tautas skaitīšanas anketu internetā, bet pie tiem, kuri to nebūs izdarījuši, dosies tautas skaitītāji. Viņi iedzīvotājus apmeklēs laikā no 17. marta līdz 31. maijam.

Tautas skaitīšanas Jelgavas pilsētas vadīšanas un koordinēšanas centra reģionālā vadītāja Ineta Žilvinska stāsta, ka iedzīvotāji aicināti aizpildīt elektronisko anketu ne vien par sevi, bet arī par citiem ģimenes locekļiem – bērniem, vecvecākiem. Anketa būs atrodama mājas lapā www.tautasskaitisana.lv. Savukārt pie tiem, kuri anketas nebūs aizpildījuši, tautas skaitītāji dosies personīgi.

Tautas skaitīšanas mērķis ir iegūt detalizētu priekšstatu par iedzīvotāju skaitu, sastāvu, demogrāfisko situāciju valstī, nodarbošanos, migrāciju, kā arī par iedzīvotāju dzīves līmeni kopumā. Tautas skaitīšanā iegūtā informācija ir konfidenciāla un tiks izmantota statistikas datu apkopošanai. Jautājumi anketā būs saistīti ar izglītību, darbu, valodu un mājokli, bet netiks uzdoti jutīgi jautājumi, piemēram, par ienākumiem, īpašumiem, uzkrājumiem, reliģisko piederību, veselības stāvokli. «Daudzi cilvēki neizprot, kāpēc ir svarīgi piedalīties tautas skaitīšanā un sniegt par sevi datus. Vispirms jau iegūtie dati ir būtiski, veidojot valsts ilgtermiņa attīstības dokumentus. Tā kā teritorija un iedzīvotāju skaits ir vieni no galvenajiem valsts raksturlielumiem, no iedzīvotāju skaita valstī ir arī atkarīgs sociālo pakalpojumu klāsts un apjoms, piemēram, skolu, budžeta vietu, slimnīcu skaits,» skaidro I.Žilvinska, piebilstot, ka tas ir arī ikviena pilsoniskais pienākums.

Jāpiebilst, ka līdz 31. janvārim Jelgavas un novadu iedzīvotāji tiek aicināti pieteikties darbā tautas skaitītāju amatam. Kopumā Jelgavā būs nepieciešami ap 60 tautas skaitītāju, bet tuvējos novados – ap 45. Interesentiem jāaizpilda elektroniskā anketa mājas lapā www.cv-online.lv. I.Žilvinska norāda, ka kandidāti tiks rūpīgi izvērtēti – tautas skaitītājam jāprot komunicēt, jābūt elastīgam un jāspēj pielāgoties nenormētam darba laikam, jo cilvēks ir jāsastop – ja kāds nav bijis mājās, pie viņa jādodas atkal –, jābūt iemaņām darbā ar datoru.

Ar tautas skaitīšanu saistītos jautājumus var noskaidrot, zvanot pa bezmaksas tālruni 80000777.

Sociālo pabalstu saņēmējs – friziere ar algu pieci lati mēnesī

Sintija Čepanone

Pagājušajā gadā dažādos sociālajos pabalstos pašvaldība izmaksājusi pusotru miljonu latu, šādā veidā palīdzot vairāk nekā 4,5 tūkstošiem Jelgavas ģimeņu. «Ja vēl pirms pāris gadiem uz sociālajiem pabalstiem pretendēja galvenokārt pensionāri un invalīdi, tad pašlaik būtiski audzis ģimeņu ar bērniem, kas lūdz pašvaldības palīdzību, skaits,» situāciju raksturo Jelgavas Sociālo lietu pārvaldes vadītāja Rita Stūrāne. Viņa gan norāda, ka diemžēl ne visi pabalstu saņēmēji ir godprātīgi, tādēļ nereti izveidojas absurda situācija: atsevišķām ģimenēm pabalstos saņemtā summa mēnesī dažkārt krietni pārsniedz to ģimeņu vidējos ienākumus, kuras cenšas tikt galā saviem spēkiem, strādājot par salīdzinoši mazu atalgojumu.

Kādai ģimenei Jelgavā GMI pabalsts vien mēnesī sasniedz 530 latus – summu, par kādu daudzi strādājošie pašreizējā ekonomiskajā situācijā var tikai sapņot. «Par laimi, Labklājības ministrija, šķiet, ir sadzirdējusi to, uz ko norāda pašvaldības, tādēļ ir cerības, ka šī trūcīguma kulta popularizēšana tuvojas norietam,» tā Jelgavas Sociālo lietu pārvaldes vadītāja Rita Stūrāne.

Foto: Ivars Veiliņš

Tieši pašlaik Sociālo lietu pārvalde apkopo statistiku par sociālo pabalstu un sociālās palīdzības sniegšanas rādītājiem aizvadītajā gadā. Visi dati vēl nav apkopoti, taču jau tagad skaidrs, ka personu loks, kam sniegts pašvaldības atbalsts, ir būtiski paplašinājies. Turklāt šobrīd derīgs trūcīgas ģimenes statuss Jelgavā ir vairāk nekā pusotram tūkstotim ģimeņu jeb ap 5000 personām.

Pabalstu pieprasījums aug

To, ka pašlaik tieši ģimenes ar bērniem ir tās, kas visbiežāk saņem sociālos pabalstus, apliecina skaitļi: 2009. gadā dažādi pabalsti izmaksāti 4120 ģimenēm jeb kopumā 6838 personām, savukārt pērn atbalsts naudas veidā sniegts 4665 ģimenēm, kurās ir 9082 personas. «Pērn arī palielinājies pieprasījums pēc brīvpusdienām, pabalsta transporta izdevumu kompensēšanai, trīs reizes audzis pieprasījums pēc pabalsta skolas piederumu iegādei, kas pagājušajā gadā piešķirts 1223 bērniem,» tā R.Stūrāne, rēķinot, ka tādējādi pabalsta summa, ko vidēji saņem viena ģimene, gadā sasniedz 294 latus.

Taču situācija visā valstī šajā jomā ir diezgan absurda. «Pašlaik diemžēl sanāk tā, ka cilvēkam ir izdevīgi neko nedarīt un pārtikt tikai no sociālajiem pabalstiem. Respektīvi, jo cilvēks vairāk dara pats, jo mazāku summu viņš var saņemt pabalstu veidā, un liela daļa mūsu klientu to ļoti labi apzinās. Turklāt netrūkst tādu, kas mums pārmet, ka par tādu naudu, ko viņi saņem pabalsta veidā, normālus dzīves apstākļus cilvēks sev nevar nodrošināt,» tā R.Stūrāne, atklājot, ka, piemēram, kādai ģimenei Jelgavā GMI pabalsts vien mēnesī sasniedz 530 latus. Protams, šādu summu pēc nodokļu nomaksas reti kad saņem pat kvalificēti speciālisti, cilvēki ar augstāko izglītību, tādēļ sanāk, ka nestrādājot ģimene pabalstos saņem tādu summu, par kādu strādājošie pašreizējā ekonomiskajā situācijā var tikai sapņot. «Par laimi, Labklājības ministrija, šķiet, ir sadzirdējusi to, uz ko norāda pašvaldības, tādēļ ir cerības, ka šī trūcīguma kulta popularizēšana tuvojas norietam,» tā pārvaldes vadītāja.

Runājot par GMI, jānorāda, ka, salīdzinot ar situāciju pirms gada, vairāk nekā divas reizes audzis šī pabalsta saņēmēju – gan ģimeņu, gan personu – skaits. Pērn 2,48 reizes salīdzinājumā ar 2009. gadu palielinājusies arī GMI pabalstos izmaksātā summa mūsu pašvaldībā. «Vidēji rēķinot – katrai ģimenei, kas saņem šo pabalstu, tie ir papildu 405 lati gadā jeb 33 lati mēnesī. Tiesa gan, tas ir vidējais rādītājs, jo kādai ģimenei GMI sasniedz pat 500 latus, savukārt citas saņem vien latu vai piecus latus,» komentē Sociālo lietu pārvaldes vadītāja.

Varētu rīkot talkas

Jau līdz šim Sociālo pakalpojumu un sociālās palīdzības likumā bija paredzēts, ka, lai saņemtu pašvaldības sociālo palīdzību, klientam ir pienākums aktīvi iesaistīties savas problēmas risināšanā, pildot līdzdarbības pienākumus, taču atbilstoši izmaiņām no šā gada ir pastiprināti un precizēti klienta pienākumi. Tiesa gan – R.Stūrāne uzskata, ka izmaiņas vairāk ir teorētiskas un praktiski tās īstenot būs diezgan grūti. Tas tādēļ, ka Labklājības ministrija vienlaicīgi paziņojusi, ka līdzdarbība nenozīmē piespiest cilvēku «atstrādāt» pabalstu, jo tas ir pretlikumīgi. «Nekāda piespiedu mehānisma nav – mēs klientus varam tikai aicināt, lūgt, pārliecināt iesaistīties papildu līdzdarbības pasākumos. Viena no iespējām varētu būt kopīgas talkas, kurās piedalītos mūsu klienti. Kā šī iecere īstenosies, protams, atkarīgs no pašiem cilvēkiem, kuri saņem pašvaldības palīdzību, taču ilūziju mums nav, jo liela daļa vēl aizvien uzskata, ka pabalstu izmaksa ir pašvaldības pienākums, un viss, taču par saviem pienākumiem pret pašvaldību, sabiedrību aizmirst,» stāsta R.Stūrāne, piebilstot, ka cilvēkiem vairāk interesē, kas man par to pienākas, nevis tas, ko es varu darīt, lai situāciju uzlabotu.

Viņa norāda, ka tieši šī iemesla dēļ ļoti daudzi palaiž garām izdevību iesaistīties piedāvātajos pasākumos, tostarp Nodarbinātības valsts aģentūras organizētajos, piemēram, kvalifikācijas celšanas kursos, stipendiātu programmā. «Cilvēki vienkārši nevēlas mainīt situāciju, viņiem trūkst motivācijas, jo daudziem pabalstu apmērs ir pietiekams, turklāt šo naudu viņi iegūst, neko nedarot. Galu galā mūsdienās no ārsta saņemt izziņu par to, ka cilvēks nevar veikt fizisku darbu, nav nekādu problēmu, jo, piemēram, spondilozi var konstatēt teju katram. Ņemot vērā, ka tā dēvētajiem «simtlatniekiem» darbs lielākoties ir fizisks, daudzi ilgstošie bezdarbnieki uz to arī «spekulē»,» tā Sociālo lietu pārvaldes vadītāja.

Kaut arī šīs programmas lietderība nereti tiek apšaubīta, R.Stūrāne atklāj, ka vismaz Sociālo lietu pārvaldei šajā ziņā lielākoties ir pozitīva pieredze. «Vienlaicīgi pie mums strādā 10 cilvēki, kuri par simts latu stipendiju pilda aprūpētāja palīga pienākumus. Protams, arī mēs esam saskārušies ar bezatbildīgajiem, taču kopumā šo resursu vērtējam pozitīvi, turklāt šādā veidā cilvēks praktizējas noteiktu darbu veikšanā, un agrāk vai vēlāk viņam ir jāatsāk strādāt algotu darbu. Atsevišķos gadījumos, vismaz aprūpes sistēmā, tas ir izdevies.»

Atklāt negodīgos – grūti

«Mums nav ilūziju par nelegālu nodarbinātību,» taujāta par pabalstu saņēmēju godprātu, saka R.Stūrāne. Taču pat aptuveni aplēst, cik cilvēku uz pašvaldības palīdzību pretendē, kaut arī realitātē viņiem tā nepienākas, nav iespējams. «To mēs varam tikai minēt, vadoties pēc ikdienas darba, pēc tā, cik laicīgi klients var ierasties pārvaldē, lai veiktu līdzdarbības pienākumus, jo dažkārt cilvēks, kuram it kā nav darba, to var tikai pēc darba laika beigām. Piemēram, vīrietis atnākt iesniegt iztikas līdzekļu deklarāciju. Pats ģērbies darba drēbēs, nepārprotami – tikko no objekta, bet oficiālu ienākumu viņam nav. Vai arī, piemēram, frizieres – rāda savu žurnālu, kas apliecina, ka viņas kā individuālā darba veicējas nopelna tikai piecus latus mēnesī... Cilvēki un situācijas ir dažādas, taisnība – katram sava, turklāt atspoguļot situāciju sev par labu nav grūti. Šī pelēkā puse ir ļoti stipra, taču daudzos gadījumos esam bezspēcīgi, jo neesam izmeklētāji – mūsu uzdevums ir palīdzēt rast problēmas risinājumu,» R.Stūrāne gan neslēpj, ka nepārprotamos gadījumos ir ziņots arī kontrolējošām iestādēm. Piemēram, ja izrādās, ka sociālo pabalstu saņēmējam pieder vairāki īpašumi un viņš tos izīrē, taču oficiāli ienākumi viņam neparādās. Vai, piemēram, cilvēks deklarējas vienā, pēc tam otrā savā īpašumā, lai par katru varētu saņemt dzīvokļa pabalstu...

Taču R.Stūrāne akcentē, ka šāda attieksme pret pašvaldības atbalstu nebūt nav visiem, kas vēršas pēc palīdzības, – virknei cilvēku tā tiešām ir vienīgā iespēja gūt atbalstu krīzes situācijā, lai ģimenei varētu nodrošināt kaut pašu nepieciešamāko.

Naudu «izkūpina» gaisā

«Patiesībā pašlaik aizvien aktuālāks kļūst jautājums par dzīvokļa pabalsta piešķiršanas kārtību, un tas jau tuvākajā laikā tiks apspriests Sociālo lietu konsultatīvajā komisijā. Ir svarīgi panākt, lai ar saistošiem lēmumiem mēs varētu kontrolēt tās ģimenes, kas nonākušas mūsu rūpju lokā,» tā R.Stūrāne, pieļaujot, ka viens no mehānismiem dzīvokļa pabalsta gadījumā varētu būt tā izmaksas pārtraukšana uz laiku personai, kura neveic pat elementāras lietas, lai mājokli uzturētu kārtībā. «Apsekojot mājās cilvēkus, kuri saņem dzīvokļa pabalstu, nereti paveras ļoti drūma aina – daļa dzīvo patiesi antisanitāros apstākļos un nav darījuši neko, lai savu mājokli uzturētu kārtībā. Turklāt vēl norāda, lai pašvaldība atsūta kādu sociālo darbinieku, kurš iztīrītu māju,» atklāj iestādes vadītāja, piebilstot, ka arī kaimiņu sūdzības par destruktīvu dzīvesveidu varētu būt pamats, lai izskatītu iespēju pārtraukt dzīvokļa pabalsta izmaksu.

Iestādes vadītāja norāda uz situāciju, ka daudzām ģimenēm nav naudas, par ko nopirkt pārtiku, taču alkoholam un cigaretēm nauda tiek atlicināta. Protams, no regulārajiem pabalstiem, kuri izmaksāti ar pavisam citu mērķi. «Šādos gadījumos pašvaldības palīdzība vienkārši tiek izkūpināta gaisā!» tā R.Stūrāne. Aktuāla problēma ir arī pensionāru, kuri dzīvo aprūpes iestādē un kuriem pašvaldība sedz zināmu daļu par uzturēšanos, kredītsaistības. Proti, saņemt ātros aizdevumus viņiem nesagādā grūtības, un tas tiek arī izmantots. Taču naudu ne vienmēr viņi ir spējīgi atdot, un tad kredītiestāde izmanto savas likumiskās tiesības, kā rezultātā palielinās pašvaldības daļa, ko tā maksā par personas uzturēšanos aprūpes iestādē.

«Pieredze apliecinājusi, ka aizvien vairāk ir tādu cilvēku, kuri nerespektē nedz likumu, nedz kārtību, kāda ir sabiedrībā, arī pret sodiem un attiecīgajām represīvajām iestādēm viņiem ir vienaldzīga attieksme,» secina R.Stūrāne.

Nemeklē risinājumu

Uz šo tendenci norāda arī Sociālo lietu pārvaldes pakļautībā esošā Bērnu un ģimenes atbalsta centra (BĢAC) ikdienas darba pieredze. Proti, viena no centra funkcijām ir sociālās korekcijas un sociālās palīdzības programmu izstrāde un īstenošana katram bērnam, kurš nonācis konfliktā ar likumu. Pašlaik šādas programmas izstrādātas jau 63 bērniem, turklāt jau līdz šim brīdim, sākot no jaunā gada, katru dienu klāt nāk vēl viens nepilngadīgais, ar kuru nepieciešams veikt likumpārkāpumu profilakses darbu. Taču pašreizējo finanšu un cilvēku resursu ir krietni par maz, lai spētu šim jautājumam veltīt nepieciešamo uzmanību.

«Lai speciālisti īstenotu sociālās korekcijas un sociālās palīdzības programmu bērnam, kam tā nepieciešama, gan viņam, gan likumiskajam pārstāvim ir jāierodas pie sociālā darbinieka BĢAC Zirgu ielā 47a uzaicinājumā norādītajā laikā. «Taču lielākajai daļai vecāku trūkst izpratnes par šī procesa svarīgumu, un viņi šajā jomā atsakās veikt jebkādus līdzdarbības pasākums. Par to liecina skaitļi: no 63 ģimenēm, kurām šī programma izstrādāta, tikai septiņas ir atsaukušās uzaicinājumam. Pārējām ne tikai nerūp tas, ka bērns izdarījis likumpārkāpumu un šādu dzīvesveidu var turpināt, bet arī nebiedē fakts, ka par neiesaistīšanos līdzdarbības procesā tiks piemērots administratīvais sods,» tā R.Stūrāne, atgādinot, ka Administratīvās komisijas Bērnu lietu apakškomisijas lēmums ir līdzvērtīgs tiesas spriedumam, kas ir obligāti izpildāms.

Kopš pagājušā gada augusta līdzšinējo BĢAC funkciju nodrošināt diennakts uzturēšanos krīzes situācijā nonākušajām ģimenēm uzņēmies Bērnu sociālās aprūpes centrs, tādējādi atbalsta centra galvenais uzdevums ir sniegt dažāda veida atbalstu ģimenēm, kurās ir nopietnas problēmas. «Speciālistu palīdzība ir bez maksas, taču reti kura ģimene ir gatava šo iespēju izmantot, kaut tā ir pašu vecāku un bērnu labā. Dažam vieglāk ir par savu septiņgadīgo bērnu mums pateikt: «Es vairs ar viņu netieku galā! Savāciet viņu!» nekā aktīvi meklēt problēmai risinājumu.»

Valsti veido cilvēki

R.Stūrāne sprież, ka pašvaldības palīdzības saņēmējiem turpmāk būtu jānosaka striktāki ierobežojumi, jo iedzīvotāju ieradumus mainīt nav viegli un klienti, kas ilgstoši saņem sociālos pabalstus, vienkārši kļūst atkarīgi no tiem, neizjūtot nepieciešamību meklēt darbu vai legalizēt savus ienākumus. «Cik nav bijis gadījumu, kad zvana cilvēks un mums prasa, kāpēc pabalsts bankas kontā vēl nav ieskaitīts, un mēs piefiksējam, ka zvanītājs nemaz neatrodas Latvijā, bet gan pastāvīgi strādā ārzemēs un papildu saņem pašvaldības palīdzību,» uz negodīgo rīcību norāda R.Stūrāne.

Viņasprāt, iedzīvotājiem pirmām kārtām jāapzinās, ka valsti veido paši cilvēki. «No cilvēkiem, kuri strādā ārzemēs, nereti izskan frāzes par to, ka Latvijā viņi atgriezīsies tikai tad, kad šeit būs tāda situācija kā ārzemēs, ka nedz valsts, nedz pašvaldība saviem cilvēkiem negrib palīdzēt, tāpēc brauc prom uz zemi, kur esot labāk. Taču aizmirst, ka ārzemēs viņi dzīvo valstī, kuru ir izveidojuši tās iedzīvotāji. Ja šeit cilvēki būtu gatavi strādāt tā, kā viņi to dara ārzemēs, nevis paļauties uz pabalstiem, ja maksātu nodokļus, arī situācija Latvijā būtu citādāka,» pārliecināta R.Stūrāne.

Pilsētnieks vērtē

Cik informēti jūs esat par gaidāmo tautas skaitīšanu?

Andris, bezdarbnieks:
– Zinu tikai faktu, ka drīzumā tāda būs. Cik saprotu, tautas skaitīšanas mērķis ir noskaidrot, cik cilvēku ģimenē, kādas tautības viņi ir un līdzīgus jautājumus. Es noteikti tajā piedalīšos un sniegšu visas nepieciešamās ziņas. Tas ir vajadzīgs, jo neviens tā īsti nezina, cik tad iedzīvotāju galu galā mēs Latvijā un Jelgavā esam.

Silvija, klientu apkalpošanas vadītāja:
– 1980. gadā biju tautas skaitīšanas iecirkņa vadītāja Pārlielupē, bet par jauno skaitīšanu diemžēl vēl neko neesmu dzirdējusi. Kā Latvijas iedzīvotāja varu teikt, tā ir vajadzīga, jo mēs paši precīzi nezinām, cik cilvēku no mūsu valsts ir aizbraukuši un cik iebraukuši.

Jāzeps, pensionārs:
– Ziņās dzirdēju, ka tautas skaitīšana sāksies martā un cilvēkiem jārēķinās, ka viņus apciemos tautas skaitītājs. Tā ir parasta tautas skaitīšana, kas notika jau pirms gadiem un ko pieprasa arī Eiropas Savienība. Tā nepieciešama, lai plānotu Latvijas tautsaimniecību – citādi neko nevar plānot, ja nezinām, kas mums pašiem Latvijā ir.

Jevgeņija, jelgavniece:
– Zinu, ka tautas skaitīšana sāksies martā, taču par to, kā tā notiks, man ir daudz neskaidru jautājumu. Piemēram, mani bērni šobrīd ir aizbraukuši peļņā uz ārzemēm, un es nezinu, vai arī viņus skaitīs un vai man jāsniedz ziņas par viņiem. Mani interesē secinājumi, kas tiks izdarīti pēc tautas skaitīšanas.

Inta, skolotāja:
– Man šobrīd sāk interesēt organizatoriskie jautājumi un detaļas, kā tas tautas skaitīšanas process notiks. Protams, arī kādi jautājumi tiks uzdoti. Mani uztrauc, kā šī skaitīšana izdosies dziļos laukos.

«Jelgavas Vēstnesis»
Metiens – 28000 eks.
Iznāk ceturtdienās
Reģistrācijas apliecības nr. 000703171

Izdevējs: JPA «Zemgales INFO»
Adrese: Pasta iela 47 – 214, Jelgava, LV – 3001
Galvenā redaktore:
Kristīne Langenfelde
Redakcija: tālr. 63048801,
e-pasts: redakcija@info.jelgava.lv
www.jelgavasvestnesis.lv
«Zemgales INFO» birojs
tālr./fakss: 63048800,
e-pasts: birojs@info.jelgava.lv
Iespiests: SIA «Rene pluss»

© Pārpublicēšanas gadījumā atsauce uz «Jelgavas Vēstnesi» obligāta. Par sludinājumu un paziņojumu saturu atbild to iesniedzējs.

2.45 «Likuma sargs 2» (ar subt.). Krievijas seriāls. 4.sērija.
3.40 «Gluharevs» (ar subt.). Krievijas seriāls. 10.sērija.
4.35 «Savējā svešiniece» (ar subt.). Seriāls. 137. un 138.sērija.

TV3

5.00 «Zaudējumi 2». Seriāls. 9.sērija.
5.45 «Iepazīsties, mani vecāki! 2». Realitātes šovs. 19.sērija.
6.40 «Auniņa Šona piedzīvojumi 2». Animācijas seriāls. 34.sērija.
6.50 «Taks un Džudžu burvju spēks». Animācijas seriāls. 25.sērija.
7.15 «Mūmija». Animācijas seriāls. 9.sērija.
7.35 «Avatārs: Ieģenda par Angu». Animācijas seriāls. 37.sērija.
8.00 «Tētuka meitiņas 3» (ar subt.). Seriāls. 11. un 12.sērija.
9.00 «Smieklīgākie videokuriozi 19».
10.00 «Nozieguma skelets 5». Seriāls. 3.sērija.
11.00 «Rafteru ģimene». Seriāls. 18.sērija.
11.55 «Televeikala skatlogs».
12.10 «Auniņa Šona piedzīvojumi 2». Animācijas seriāls. 9.sērija.
12.20 «Precējies. Ir bērni 8». Seriāls. 22. un 23.sērija.
13.25 «Avatārs: Ieģenda par Angu». Animācijas seriāls. 38.sērija.
13.55 «Mūmija». Animācijas seriāls. 10.sērija.
14.15 «Kobra 5». Seriāls. 9.sērija.
15.20 «Alises sirdsbalss». Vācijas seriāls. 17.sērija.
16.10 «10 gadus jaunāka». ASV realitātes šovs. 7. un 8.sērija.
17.10 «Dakteris Tirsa» (ar subt.). Krievijas seriāls. 18.sērija.
18.10 «Tētuka meitiņas 3» (ar subt.). Seriāls. 13. un 14.sērija.
19.15 «Bez tabu». Informatīvi izklaidējoša programma.
19.50 «TV3 ziņas». Vada E.Bošs, Ģ.Ģelzis, K.Anže, A.Vārpiņa.
20.20 «Uz slavas asmens». ASV komēdija. 2007.g.
22.10 «Greizais spogulis» (ar subt.).
0.15 «Varenā sirds». ASV un Lielbritānijas drāma. 2007.g.
2.10 «Kobra 5». Seriāls. 9.sērija.
3.00 «Zaudējumi 2». Seriāls. 9.sērija.
3.50 «Rafteru ģimene». Seriāls. 18.sērija.
4.40 «Nakts joki».

5. februāris, sestdiena

LTV1

8.05 «Latvji, brauciet jūriņā!»
8.35 «Nellija un Cēzars». Seriāls. 25., 26. un 27.sērija.
9.00 «Kas te? Es te!»
9.30 «Zaķīšu piedzīvojumi». Animācijas filmu seriāls. 6.sērija.
10.00 «Ķepa uz sirds».
10.30 «Kas var būt labāks par šo?»
11.00 «Kinotēka».*
11.15 «Sveika, Robij!» Seriāls. 3. un 4.sērija.
12.50 «SEB Muzikālā banka 2010».*
15.30 «Venta». Telefilmas Rīga dokumentāla filma.
15.45 «100 g kultūras». Nacionālie dārgumi.*
16.45 «Cilvēku planēta. Aligatoru medības Floridā». Dok. filma.
17.45 «Kopā» (ar subt.).
18.00 «Šodien Latvijā un pasaulē».
18.30 «Ielas garumā».
19.00 «Vides fakti».
19.30 «Latvijas šlāgeraptauja 2011».
20.30 «Panorāma».
21.12 «Latloto izloze».
21.20 «Eirodziesma 2011». 1.pusfināls.
22.30 «Bordžu dzimta». Spānijas vēsturiska drāma. 2006.g.
1.00 Nakts ziņas.

LTV7

Reģionālo TV programma virszemes apraidē:
19.30 – 20.00
7.50 «Televeikala skatlogs». «Dzīvot labāk».
8.10 «Televeikala skatlogs». «Rīta karuselis».
8.30 «Televeikala skatlogs». «Skatpunkti».
8.50 «Televeikala skatlogs». «Automoto raidījums nr.2».
9.10 «Televeikala skatlogs». «TV mozaīka».
9.30 «Televeikala skatlogs». «Brīvdienu ceļvedis».
9.50 «Televeikala skatlogs». «Tādas lietas».
10.10 «Televeikala skatlogs». «Dzīvei pa vidu».
10.30 «Ātruma cilts».*
11.00 «Zveja» (ar subt.).*
11.30 «Krējums... saldais».*
12.00 «Zaldātiņš» (ar subt.). Krievijas romantiska drāma. 2007.g.
13.55 «Makšķerēšanas noslēpumi».*
14.25 «Bordertauna». Seriāls. 37.sērija.
14.55 Kontinentālās hokeja līgas spēle. KHL zvaigžņu spēle.
17.25 «Jaunavas zīmē» (ar subt.). Romantiska drāma. 2007.g.
19.05 «1000 jūdzes Mjanmā». 4.sērija.
19.45 Red Bull Crashed Ice sacensības. Tiešraide no Nīderlandes.
21.00 «OK!» Raidījums par skaistu dzīvi.*
21.45 «Lanževēna burvju triki». Seriāls. 11. un 12.sērija.
22.40 «Modes noziegumi. Nāvīgā frizūra». Komēdija. 2009.g.
0.15 «Toksiskās debesis». Kanādas drāma. 2008.g.

LNT

6.05 «Smieklīgākie dzīvnieki pasaulē».
6.25 «Frīki». Dokumentāla programma. 4.sērija.
6.50 «Ugunsdzēsēju stāstiņi». ASV animācijas filma. 9.sērija.
7.15 «Trakie Tūņi brīvībā». ASV animācijas seriāls. 1.sērija.
7.35 «Eiropas prāta banka».*
8.35 «Vecās Kristīnes jaunie piedzīvojumi 3». Seriāls. 9.sērija.
9.00 «Rīta mikslis».
10.00 «Mans mīļais draugs». Raidījums par dzīvniekiem.
10.30 «Stila akadēmija ar Maiju Silovu».
11.00 «Spiegu bērni». ASV piedzīvojumu komēdija. 2001.g.
12.40 «Vīrieši kokos». ASV seriāls. 9. un 10.sērija.
14.30 «Agata Kristi. Mirušā vīra kļūda». Detektīvfilma. 1986.g.
16.30 «Misters Bīns». Lielbritānijas komēdijseriāls.
17.00 «Vasaras guvums». ASV jauniešu sporta komēdija. 2001.g.
19.00 «Eiropas prāta banka». Intelektuāla spēle.
20.00 LNT ziņas.
20.30 Sporta un laika ziņas.
20.35 «Kamilla». ASV romantiska komēdija. 2007.g.
22.30 «Laulības dzīve». ASV melodrāma. 2007.g.
0.15 «Stila akadēmija ar Maiju Silovu».
0.40 «Dziednīca». ASV šausmu filma. 2008.g.
2.15 «Sātana izdzinējs. Sākums». ASV šausmu trilleris. 2004.g.
4.05 «Atklājums». ASV trilleris. 1994.g.

TV3

5.00 «Zaudējumi 2». Seriāls. 10.sērija.
5.45 «Iepazīsties, mani vecāki! 2». Realitātes šovs. 20.sērija.
6.40 JAUNUMS! «Atkal neprecēti». ASV komēdijseriāls. 1.sērija.
7.10 «Hanna Montana. Dubultā dzīve 3». Seriāls. 8.sērija.
7.30 «Ragi un nagi». Animācijas seriāls. 15.sērija.
7.50 «Taks un Džudžu burvju spēks». Animācijas seriāls. 24.sērija.
8.20 «Finiass un Fērbs». Animācijas seriāls.
8.45 «Mūmija». Animācijas seriāls. 10.sērija.
9.05 «Simpsoni 15». Animācijas seriāls. 10. un 11.sērija.
10.00 «Iepirkšanās rokenrols». 24.raidījums.
10.30 «Sniega diena». ASV ģimenes komēdija. 2000.g.
12.10 «Kinomānija».
12.50 «Televeikala skatlogs».
13.05 «Dinozauru mednieki». Seriāls. 5.sērija.
14.05 «Greizais spogulis» (ar subt.).
16.05 «Uz slavas asmens». ASV komēdija. 2007.g.
18.00 «Mošķīši». ASV animācijas fima. 2001.g.
19.50 «TV3 ziņas». Vada E.Bošs, Ģ.Ģelzis, K.Anže, A.Vārpiņa.
20.20 «Master and Commander: Uz pasaules malu». ASV spriedzes drāma. 2003.g.
23.05 «Divas dienas Parīzē». Komiska drāma. 2007.g.
1.00 «Satriecošā neredzamā sieviete». Komēdija. 1981.g.
2.35 «Zaudējumi 2». Seriāls. 10.sērija.
3.20 «Iepazīsties, mani vecāki! 2». Realitātes šovs. 20.sērija.
4.10 «Dinozauru mednieki». Seriāls. 5.sērija.

6. februāris, svētdiena

LTV 1

8.05 «Garīgā dimensija».*
8.35 «Nellija un Cēzars». Seriāls. 28., 29. un 30.sērija.
9.00 «Kas te? Es te!»
9.30 «Zaķīšu piedzīvojumi». Animācijas filmu seriāls. 7.sērija.
10.00 «Mārvijs Hemmers». Seriāls bērniem. 5.sērija.
10.30 «Surikātu raibā dzīve». Dokumentālu filmu seriāls. 5.sērija.
11.00 «Discovery atlants: Itālija». Dokumentāla filma. 2.sērija.
12.00 Dievkalpojums.
13.00 «Vertikāle».
13.30 «Daudz laimes!»
14.25 «Latvijas šlāgeraptauja 2011».*
15.20 «Eirodziesma 2011». 1.pusfināls.*
16.30 «Kaspars Znotiņš : it kā pats, it kā cits».
17.00 «Zeme no putna lidojuma». Dok. filmu seriāls. 17.sērija.
18.00 «Šodien Latvijā un pasaulē».
18.25 «Province».
18.55 «Nav aizmirsts mīlēt». Vācijas romantiska drāma. 2009.g.
20.30 «Panorāma».
21.29 Laika ziņas.
21.35 «Pasaulē ātrākais "indiānis"». Drāma. 2005.g.
23.50 «Nakts ziņas».
24.00 «Laiks vīriem?»*
0.30 «Mafijas klans». Seriāls. 7. un 8.sērija.

LTV 7

7.50 «Televeikala skatlogs». «Veiksmīgas idejas».
8.10 «Televeikala skatlogs». «Pie rīta kafijas».
8.30 «Televeikala skatlogs». «Reģionālā attīstība Latvijā. 2011».
8.50 «Televeikala skatlogs». «Iespējas un risinājumi».
9.10 «Televeikala skatlogs». «Nedēļas apskats».
9.30 «Televeikala skatlogs». «Darbs. Izglītība. Karjera».
9.50 «Televeikala skatlogs». «Aktualitātes».
10.10 «Televeikala skatlogs». «Vārds uzņēmējiem».
10.30 «Tavs auto».*
11.00 «Ar makšķeri.*
11.30 «Autosporta programma nr.1».*
12.00 «Jaunavas zīmē» (ar subt.). Romantiska drāma. 2007.g.
13.40 «Basketbola apskats».*
14.10 Kontinentālās hokeja līgas spēle. KHL zvaigžņu spēle.*
16.10 «Bordertauna». Seriāls. 38. un 39.sērija.
17.05 «Zaldātiņš» (ar subt.). Krievijas romantiska drāma. 2007.g.
19.00 «Ceļojums bez robežām». Jordānija.
19.30 «Krējums... saldais».
20.00 «Spiegu spēles»(ar subt.). Seriāls. 13. un 14.sērija.
21.45 JAUNUMS. «Pēdējais liecinieks». Kriminālseriāls. 1.sērija.
22.35 «Lidotāji». ASV un Lielbritānijas romantiska drāma. 2006.g.
1.00 «Modes noziegumi. Nāvīgā frizūra». Kriminālkomēdija. 2009.g.

LNT

6.10 «Smieklīgākie dzīvnieki pasaulē».
6.35 «Kāpēc tā gadījās». ASV dokumentāla programma. 8.sērija.
7.05 «Skubijs Dū un Pinkainais». ASV animācijas seriāls. 8.sērija.
7.25 «Misters Bīns». Animācijas filma.
7.35 «Mājokļa jautājums».*
8.35 «Nedēļa novados. Kopsavilkums».
9.00 «Autoziņas».
9.30 «Ražots Latvijā».
10.00 «Sirmā ēdienkaratē».
10.40 «Ostins Pauerss. Slepenais starptautiskais aģents». ASV un Vācijas piedzīvojumu komēdija. 1997.g.
12.35 «Policijas akadēmija». ASV seriāls. 9.sērija.
13.35 «Misters Bīns». Lielbritānijas komēdijseriāls.
14.05 «Labā sieviete». Melodrāma. 2004.g.
16.00 «Dvīņu darījums». Vācijas komēdija. 2008.g.
18.00 «Intelektuālā apokalipse. Būt vai nebūt». Sarunu šovs.
19.10 LNT ziņu Top 10.
20.00 LNT ziņas.
20.15 «Matriks. Revolūcija». ASV fantastikas trilleris. 2003.g.
22.45 «Bads». Lielbritānijas šausmu filma. 1983.g.
0.30 «Vasaras guvums». ASV jauniešu sporta komēdija. 2001.g.
2.15 «Ja es būtu zinājis, ka esmu ģēnijs». Komēdija. 2007.g.
3.55 «Agata Kristi. Mirušā vīra kļūda». Detektīvfilma. 1986.g.
5.30 «Benija Hila šovs». Lielbritānijas komēdijseriāls.

TV3

5.00 «Zaudējumi 2». Seriāls. 11.sērija.
5.45 «Norakstītais». Seriāls. 1.sērija.
6.30 «Hanna Montana. Dubultā dzīve 3». Seriāls. 9.sērija.
7.00 «Ragi un nagi». Animācijas seriāls. 16.sērija.
7.25 «Taks un Džudžu burvju spēks». Animācijas seriāls. 25.sērija.
7.50 «Finiass un Fērbs». Animācijas seriāls.
8.15 «Kinomānija».
8.50 «Māmiņu klubs».
9.20 «Garšu laboratorija».
10.00 «Superbingo». TV spēle.
11.00 «Brašulis Ņikitičs un Pūķis Baisulis». Animācijas f. 2006.g.
12.15 «Brīnišķīgā meitene». ASV ģimenes komēdija. 2003.g.
14.00 «Master and Commander: Uz pasaules malu». ASV spriedzes drāma. 2003.g.
16.35 «Blakus tev». ASV komēdija. 2003.g.
18.50 «Kobra 14». Seriāls. 4.sērija.
19.50 «Nekā personīga».
20.25 «Neatkarības diena». ASV trilleris. 1996.g.
23.20 «Metro». ASV spriedzes filma. 1996.g.
1.35 «Džošua koks». ASV spraiga sižeta filma. 1993.g.
3.20 «Atļauts smieties!» (ar subt.).

JELGAVAS PILSĒTAS KULTŪRAS NAMĀ KULTŪRA® JELGAVAS PILSĒTAS PAŠVALDĪBAS AGENTŪRA

3. februārī plkst.19 – koncerts. Zvaigznes no šova «Dziedi ar zvaigzni» – tavā pilsētā! Piedalās: mūziķis un šova «Koru kari» uzvarētājs Atis Auzāns, elegantā Dailes teātra aktrise Aija Dzērve, Kuldīgas Sv.Annas baznīcas mācītājs Mārtiņš Burke-Burkevics un kolorītā dziedātāja Liene Bronuša (pazīstama ar skatuves vārdu Candy), piedalīsies arī TV3 šova «Dejo ar zvaigzni» dalībnieki Jānis Auzāns un Zane Prokofjeva. Biļešu cena: Ls 6; 5; 4.

4. februārī plkst.19 – Rīgas Krievu teātra pirmizrāde «Tēvoča sapnis». Komēdija 2 cēlienos pēc F.Dostojevska stāsta. Režisors M.Bičkovs (Krievija). Notikumi risinās nelielā pilsētiņā, kur ir daudz jaunkundžu precību gados un kurā mūžam aktuāla tēma ir veiksmīgas laulības. Šajā klusajā vietā uzrodas kāds kņazs – ļoti bagāts un ļoti vecs. Lomās: J.Rafalsons, I.Čerņavskis, G.Rosijska, T.Lukašenkova, D.Čerņecova, J.Korņevs, O.Ņikuļina, T.Sudņika, S.Gorohovs, V.Grosmans, A.Maļikovs (izrādes ilgums – 3 stundas 15 minūtes). Biļešu cena: Ls 6; 5; 4.

18. februārī plkst.18 – Čellu trio «Melo-M» jaunā koncertprogramma «Operas joks». Biļešu cena: Ls 5; 4; 3.

19. februārī plkst.17 – aktiera, režisora un dziesminieka **VARA VĒTRAS** pirmā dziesmu albuma **«Pārdodu vēju un zirgu vēl klāt...»** prezentācijas koncerts. Biļešu cena: Ls 3 – 6.

Kases darba laiks: no otrdienas līdz piektdienai 14 – 19, sestdienā 9 – 14 un stundu pirms sarīkojuma! Kases tālrunis: 63084679.

ESF
Eiropas Sociālā fonda projekts «Atbalsta pasākumu īstenošana sociālās atstumtības riskam pakļautajiem izglītojamiem Jelgavas Amatniecības vidusskolā» Vienošanās Nr.2010/0073/1DP/1.2.2.4.2/09/APIA/VIAA/042

Jelgavas Amatniecības vidusskolas profesionālie interešu pulciņi 8. – 9. klases skolēniem

Pulciņa nosaukums (Kvalifikācija)	Norises periods 2011. gada janvāris – marts	Norises vieta
Viss par datoru (Datorsistēmu tehniķis)	1 reizi nedēļā – pirmdienās	Dobeles iela 43, 1.5. telpa
Jaunais profesionālis (Apdares darbu tehniķis)	1 reizi nedēļā – otrdienās	Pulkveža Oskara Kalpaka iela 37, Apdares darbu darbnīca
Koka meistars (Mēbeļu galdnieks)	1 reizi nedēļā – otrdienās	Pulkveža Oskara Kalpaka iela 37, 231. telpa
Viesnīcas saimnieks (Viesmīlības pakalpojumu speciālists)	1 reizi nedēļā – trešdienās	Pulkveža Oskara Kalpaka iela 37, 214., 216., 220. telpa
Sekretārs (Sekretārs)	1 reizi nedēļā – otrdienās	Pulkveža Oskara Kalpaka iela 37, 303. telpa
Mans auto (Automehāniķis)	1 reizi nedēļā – otrdienās	Pulkveža Oskara Kalpaka iela 37, 228. telpa, Auto laboratorijas

Skolēnu skaits grupā: 8 – 12.
Norises laiks: no plkst.15.20 līdz 17.
Praktiskās nodarbības vada Jelgavas Amatniecības vidusskolas profesionālās izglītības pedagogi. Jelgavas Amatniecības vidusskola piedāvā ēdnīcas pakalpojumus no plkst.15 līdz 15.30. Reģistrēties dalībai interešu pulciņā – pie Jelgavas Amatniecības vidusskolas sekretāres, **tālrunis 63025605, 63025628; e-pasts: sekretare_jav@apollo.lv** (piesakoties lūdzu norādīt skolēna vārdu, uzvārdu, skolas nosaukumu, izvēlētā pulciņa nosaukumu un tālruņa numuru).

TELEMEDICA MOBILE MEDICAL SOLUTIONS

Paplašinot darbību un piedāvāto pakalpojumu loku, «TELEMEDICA» piedāvā darbu ārstam.

Mēs piedāvājam:
- interesantu darbu augošā, perspektīvā, draudzīgā kolektīvā;
- atbilstošu, stabilu un konkurētspējīgu atalgojumu.

Pienākumi:
- klientu apmeklēšana mājās, darba vietās;
- profilaktisko medicīnisko izmeklējumu veikšana, mērījumu noņemšana ar medicīnas ierīcēm;
- analīžu noņemšana.

Darba uzsākšanas laiks: 2011. gada janvāris.

Prasības:
- medicīniskā izglītība (vidējā speciālā vai augstākā);
- labas latviešu un krievu valodas zināšanas;
- vēlama izpratne par IT tehnoloģijām, datora lietošanas pārzināšana;
- B kategorijas autovadītāja apliecība;
- augsta atbildības sajūta;
- labas komunikācijas spējas un pozitīva attieksme pret kolēģiem un klientiem;
- spēja ātri apgūt jaunas zināšanas un strādāt patstāvīgi.

CV un pieteikumu lūdzam sūtīt pa pastu vai uz e-pastu.
Adrese: Graudu iela 68, Rīga, LV-1058. E-pasts: personals@telemedica.lv. Tālrunis: 67802752. www.veselibasparbaude.lv

Bērnu un jauniešu centrs «Junda» BĒRNU UN JAUNIEŠU CENTRS JUNDA
aicina darbā latviešu valodas skolotāju
(1. – 3. klašu skolēniem, kuriem latviešu valoda nav dzimtā).
Informācija pa tālruni 63022298. CV sūtīt uz e-pastu: junda@junda.lv.

Aicina pieteikties pozitīvu, radošu un atbildīgu angļu valodas skolotāju
darbam ar bērniem un jauniešiem Angļu Valodas Studijā, nosūtot savu CV uz e-pasta adresi: **c.sanita@inbox.lv.** Kontakttālrunis **26456942.**

Baltijas Astroloģijas skola (A.Vittes)
piedāvā apmācību pēc Hamburgas (urāniskās) astroloģijas programmas. Papildus tiks apgūta klasiskā astroloģija, ezotērika (dzīvā ētika), numeroloģija, hiromantija un citas. Mācības notiek Jelgavā pēc noteikta grafika (saskaņā ar studentu interesēm).

Mācību sākums – februārī.
Pieteikties pa tālruni 29379805.

Privātā pirmsskolas izglītības iestāde «Pīlādzītis»
aicina bērnus no 1 līdz 7 gadu vecuma grupās ar latviešu un krievu valodas apmācību.

Piedāvājam regulāras nodarbības, individuālu pieeju, radošus pasniedzējus un kvalitatīvu sagatavošanu skolai.

Pērnavas ielā 16, Jelgavā. Tālrunis 63021591, 20021871, 26448426.

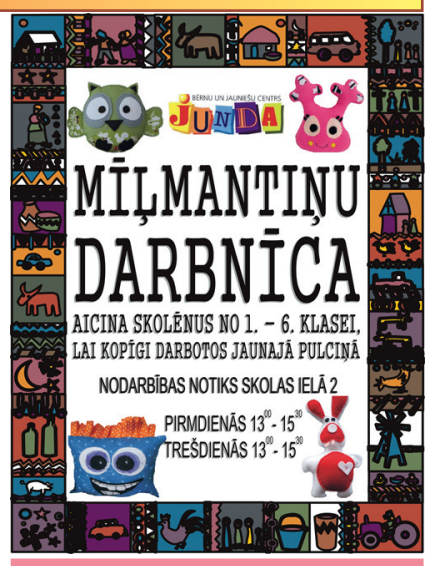

Jelgavas 3. pamatskola
no š.g. 1. februāra reģistrēs bērnus, kuri 2011. gada 1. septembrī sāks mācības 1. klasē.
Skolā piedāvā 1. klasēs papildus apgūt:
- modernās dejas;
- sarīkojumu dejas;
- peldēšanu;
- vizuālo mākslu;
- boulingu un vispārējo fizisko sagatavotību.

Nepieciešamie dokumenti, iestājoties skolā:
1. vecāku (aizbildņu) personu apliecinošs dokuments;
2. vecāku (aizbildņu) iesniegums;
3. bērna dzimšanas apliecība;
4. izziņa par deklarēto dzīvesvietu.

Aicinām vecākus un bērnus uz tikšanos skolā š.g. 10. februārī plkst.17.30.

More Beauty
Skaistumkopšanas salons
aicina darbā komunikablu, plaša profila frizieri ar darba pieredzi. Sava klientūra nav obligāta.
Tālrunis 28777877; e-pasts: morebeauty@inbox.lv.

Jelgavas 2. pamatskola
aicina nākamos pirmklasniekus un viņu vecākus uz ATVĒRTO DURVJU DIENU.
Gaidīsim Jūs 2011. gada 29. janvārī plkst.12 Sarmas ielā 2, Jelgavā.

31. janvāris, pirmdiena

LTV1

6.45 «Labrīt, Latvija!»
8.30 «Mīlas viesulis 6». Vācijas seriāls. 1143.sērija.
9.25 «Paulas sapnis». Vācijas melodrāma. 2009.g.
11.05 «Es – savai zemītei».*
11.35 «Eirobusiņš».*
12.05 «Top-Shop piedāvā. . .» «Televeikala skatlogs».
12.25 «Discovery atlants: Itālija». Dokumentāla filma. 1.sērija.
13.25 «Top-Shop piedāvā. . .» «Televeikala skatlogs».*
13.40 «Šeit un tagad».*
15.00 «LTV portretu izlase». Mākslinieks Ojārs Feldbergs.*
15.25 «Top-Shop piedāvā. . .» «Televeikala skatlogs».*
15.45 «Surikātu raibā dzīve». Dokumentālu filmu seriāls. 4.sērija.
16.15 «Okeāna meitenes jaunie piedzīvojumi». Seriāls. 25.sērija.
16.40 «Edžmonta». Seriāls pusaudžiem. 62.sērija.
17.05 «Mīlas viesulis 6». Vācijas seriāls. 1143.sērija.
18.00 «Šodien Latvijā un pasaulē» (ar surdotulkojumu).
18.30 «Tagad vai nekad». Polijas seriāls. 5.sērija.
19.20 «Satiksmes drošība». Dokumentāla īsfilma.
19.30 «Skats no malas».
20.00 «100. pants».
20.30 «Panorāma».
21.15 «V.I.P. – Veiksme. Intuīcija. Prāts». TV spēle.
22.00 «Viss notiek».
22.30 «Latvija var!»
23.00 «Nakts ziņas».
23.15 «Garīgā dimensija».*
23.45 «De facto».*
0.20 «Skats no malas».*

LTV7

7.35 «Televeikala skatlogs». «Dzīvot labāk».*
7.55 «Televeikala skatlogs». «Rīts ar Natāliju Ābolu» (ar subt.).
8.55 «Televeikala skatlogs». «Rīta karuselis».*
9.15 «OK!» Raidījums par skaistu dzīvi.*
10.00 «Tiesa» (ar subt.). Seriāls. 2009.g. 17.sērija.
10.50 «Dinotopija». Seriāls. 13. (noslēguma) sērija.
11.40 «Joka pēc». Seriāls. 92. un 93.sērija.
12.30 «Krasta apsardze». Seriāls. 21.sērija.
13.20 «Sporta studija 19:30».*
13.50 Eiropas meistarsacīkstes daiļslidošanā. Paraugdemonstrējumi.*
15.50 «Dinotopija». Seriāls. 13. (noslēguma) sērija.
16.40 «Joka pēc». Seriāls. 92. un 93.sērija.
17.30 «SeMS».
18.10 «Tiesa» (ar subt.). Seriāls. 2009.g. 17.sērija.
19.00 «Šodien». Ziņas (krievu val.).
19.30 «Sporta studija 19:30».
20.00 «Izdzīvošanas māka». Dokumentālu filmu seriāls. 15.sērija.
20.50 «Basketbola apskats».
21.20 «Krasta apsardze». Seriāls. 21.sērija.
22.10 «Cilvēku tirdzniecība». Krimināldrāma. 2005.g. 1.sērija.
23.45 «SeMS».*

LNT

6.05 «Ticīgo uzvaras balss». Kristīgā programma.
6.35 «Nedēļa novados. Kopsavilkums».
7.00 «900 sekundes». LNT rīta ziņu raidījums.
8.40 «Degpunktā».*
9.10 «Mili mani mūžam». Latvijas seriāls. 29. un 30.sērija.
10.05 «Mežrožu ieleja. Jūtu pārbaude». Melodrāma. 2008.g.
12.05 «Tēva noslēpumi». Vācijas seriāls. 47.sērija.
12.45 «Saldais pārrītis». Latvijas komēdijseriāls.
13.00 «Viens pret visiem» (ar subt.). Krievijas seriāls. 11.sērija.
14.00 LNT dienas ziņas.
14.15 «Nedēļa novados. Kopsavilkums».
14.35 «Pilna māja». ASV komēdijseriāls. 43.sērija.
15.05 «Vāverpuika». Animācijas seriāls. 1.sērija.
15.35 «Jampadracis mājā». ASV komēdijseriāls. 12.sērija.
16.00 «O.C. Kaislības Kalifornijā». ASV seriāls. 13.sērija.
17.00 «Savējā svešiniece» (ar subt.). Seriāls. 129.sērija.
18.00 «Jaunākais sešos».
18.10 «Savējā svešiniece» (ar subt.). Seriāls. 130.sērija.
19.15 «Tautas balss».
20.00 LNT ziņas.
20.25 Sporta un laika ziņas.
20.35 «Degpunktā».
21.05 «Sacīkšu braucējs». ASV drāma. 2001.g.
23.25 «Asinsbrāļi». ASV seriāls. 17.sērija.
0.30 «Sešas pēdas zem zemes». ASV seriāls. 60.sērija.
1.25 LNT ziņu Top 10.*
2.15 «Matriks. Atjaunots». ASV fantastikas trilleris. 2003.g.
4.20 «Smieklīgākie dzīvnieki pasaulē».
4.35 «Savējā svešiniece» (ar subt.). Seriāls. 129. un 130.sērija.

TV3

5.00 «Zaudējumi 2». Seriāls. 5.sērija.
5.45 «Iepazīsties, mani vecāki! 2». Realitātes šovs. 15.sērija.
6.45 «Taks un Džudžu burvju spēks». Animācijas seriāls. 21.sērija.
7.10 «Ragi un nagi». Animācijas seriāls. 14.sērija.
7.35 «Avatārs: Ieģenda par Āngu». Animācijas seriāls. 33.sērija.
8.00 «Tētuka meitiņas 3» (ar subt.). Seriāls. 3. un 4.sērija.
9.00 «Iepirkšanās rokenrols».
9.30 «Garšu laboratorija».
10.00 «Māmiņu klubs».
10.40 «Rafteru ģimene». Seriāls. 14.sērija.
11.40 «Trīs māsas». ASV seriāls. 21.sērija.
12.35 «Precējies. Ir bērni 8». Seriāls. 14. un 15.sērija.
13.35 «Avatārs: Ieģenda par Āngu». Animācijas seriāls. 34.sērija.
14.05 «Mūmija». Animācijas seriāls. 6.sērija.
14.35 «Kobra 5». Seriāls. 5.sērija.
15.30 «Alises sirdsbalss». Vācijas seriāls. 13.sērija.
16.25 «Ekstrēmās pārvērtības 3». ASV realitātes šovs. 50.sērija.
17.20 «Dakteris Tirsa» (ar subt.). Krievijas seriāls. 14.sērija.
18.15 «Tētuka meitiņas 3» (ar subt.). Komēdijseriāls. 5. un 6.sērija.
19.15 «Bez tabu».
19.50 «TV3 ziņas». Vada E.Bošs, Ģ.Ģelzis, K.Anže, A.Vārpiņa.
20.20 «Kāsla metode 2». ASV seriāls. 14.sērija.
21.15 «C.S.I. Lasvegasa 11». ASV seriāls. 231.sērija.
22.05 «Radīti skatuvei». ASV seriāls. 20.sērija.
23.00 «Nekā personīga».
23.40 «Taras piecas personības». ASV seriāls. 6.sērija.
0.15 «C.S.I. Lasvegasa 8». ASV seriāls. 13.sērija.
1.05 «Kobra 5». Seriāls. 5.sērija.
2.00 «Trīs māsas». Seriāls. 21.sērija.
2.50 «Zaudējumi 2». Seriāls. 5.sērija.
3.40 «Rafteru ģimene». Seriāls. 14.sērija.
4.25 «Nakts joki».

1. februāris, otrdiena

LTV1

6.45 «Labrīt, Latvija!»
8.30 «Mīlas viesulis 6». Vācijas seriāls. 1144.sērija.
9.25 «Otrā iespēja». Seriāls. 17.sērija.
9.50 «Televeikala skatlogs». «Dzīvīte».*
10.10 «Kas var būt labāks par šo?»*
10.40 «Top-Shop piedāvā. . .» «Televeikala skatlogs».
10.55 «Raimonds Pauls. Ilgais ceļš televīzijā».*
12.40 «Top-Shop piedāvā. . .» «Televeikala skatlogs».*
13.00 «Viss notiek».*
13.30 «Latvija var!»*
14.00 «Tagad vai nekad». Seriāls. 5.sērija.
14.50 «Prāta vētras». Dokumentāla filma. 1.sērija.
15.25 «Top-Shop piedāvā. . .» «Televeikala skatlogs».*
15.45 «Mārvijs Hemmers». Seriāls bērniem. 4.sērija.
16.15 «Okeāna meitenes jaunie piedzīvojumi». Seriāls. 26.sērija.
16.40 «Televeikala skatlogs». «Dzīvīte».
17.05 «Mīlas viesulis 6». Vācijas seriāls. 1144.sērija.
18.00 «Šodien Latvijā un pasaulē» (ar surdotulkojumu).
18.30 «Tagad vai nekad». Seriāls. 6.sērija.
19.20 «Satiksmes drošība». Dokumentāla īsfilma.
19.30 «100 g kultūras».
20.00 «100. pants».
20.30 «Panorāma».
21.15 «Jauna nedēļa».
22.00 «Atjaunotāji». Dokumentāla filma. Režisore M.Birzniece.
23.00 «Naudas zīmes».
23.15 Nakts ziņas.
23.30 «Šeit un tagad». Studijā Ināra Vārpa un plastikas ķirurgs Mārtiņš Kapickis. Tiešraide.
0.10 «100 g kultūras».*
0.40 «Bīstamā robeža». Spraiga sižeta seriāls. 26.sērija.

LTV7

Reģionālo TV programma virszemes apraidē:
6.45–7.30; 12.30–13.15; 22.10–22.55.
7.55 «Televeikala skatlogs». «Nedēļas apskats».*
8.15 «Televeikala skatlogs». «Rīts ar Natāliju Ābolu» (ar subt.).*
9.20 «SeMS».*
10.00 «Tiesa» (ar subt.). Seriāls. 2009.g. 18.sērija.
10.50 JAUNUMS. «Hārtlenda». Seriāls. 1.sērija.
11.40 «Joka pēc». Seriāls. 94. un 95.sērija.
12.30 «Krasta apsardze». Seriāls. 22.sērija.
13.20 «Sporta studija 19:30».*
13.50 2010.gada Vankūveras ziemas olimpiskās spēles. Fināls vīriešiem.*
15.50 «Hārtlenda». Kanādas seriāls. 1.sērija.
16.40 «Joka pēc». Seriāls. 94. un 95.sērija.
17.30 «SeMS».
18.10 «Tiesa» (ar subt.). Seriāls. 2009.g. 18.sērija.
19.00 «Šodien». Ziņas (krievu val.).
19.15 Kontinentālās hokeja līgas spēle. Rīgas Dinamo – Maskavas CSKA. Tiešraide.
21.55 «Krasta apsardze». Seriāls. 22.sērija.
22.45 «SeMS».*
23.25 «Tavs auto».
23.55 «Autosporta programma nr.1».
0.25 «Cilvēku tirdzniecība». Krimināldrāma. 2005.g. 1.sērija.

LNT

6.05 «Ticīgo uzvaras balss». Kristīgā programma.
6.35 «Toms un Džerijs 2». Animācijas filma.
6.45 «Šodien novados».
7.00 «900 sekundes». LNT rīta ziņu raidījums.
8.40 «Degpunktā».*
9.10 «Mili mani mūžam». Latvijas seriāls. 31. un 32.sērija.
10.05 «Mežrožu ieleja. Mīlas uzvara». Melodrāma. 2008.g.
12.05 «Tēva noslēpumi». Vācijas seriāls. 48.sērija.
12.45 «Saldais pārrītis». Latvijas komēdijseriāls.
13.00 «Viens pret visiem» (ar subt.). Krievijas seriāls. 12.sērija.
14.00 LNT dienas ziņas.
14.15 «Šodien novados».
14.25 «Pilna māja». ASV komēdijseriāls. 44.sērija.
14.55 «Toma un Džerija piedzīvojumi». Animācijas filma.
15.05 «Vāverpuika». Animācijas seriāls. 2.sērija.
15.35 «Jampadracis mājā». ASV komēdijseriāls. 13.sērija.
16.00 «O.C. Kaislības Kalifornijā». ASV seriāls. 14.sērija.
17.00 «Savējā svešiniece» (ar subt.). Seriāls. 131.sērija.
18.00 «Jaunākais sešos».
18.10 «Savējā svešiniece» (ar subt.). Seriāls. 132.sērija.
19.15 «Tautas balss».
20.00 LNT ziņas.
20.25 Sporta un laika ziņas.
20.35 «Degpunktā».
21.05 «Kāzas par katru cenu». Vācijas liriska komēdija. 2007.g.
23.00 «Asinsbrāļi». ASV seriāls. 18.sērija.
0.05 «Sešas pēdas zem zemes». ASV seriāls. 61.sērija.
1.10 «Divarpus vīri». ASV komēdijseriāls. 25. un 26.sērija.
2.00 «Sacīkšu braucējs». ASV drāma. 2001.g.
3.55 «Benija Hila šovs». Lielbritānijas komēdijseriāls.
4.35 «Savējā svešiniece» (ar subt.). Seriāls. 131. un 132.sērija.

TV3

5.00 «Zaudējumi 2». Seriāls. 6.sērija.
5.45 «Iepazīsties, mani vecāki! 2». Realitātes šovs. 16.sērija.
6.40 «Auniņa Šona piedzīvojumi 2». Animācijas seriāls. 31.sērija.
6.50 «Taks un Džudžu burvju spēks». Animācijas seriāls. 22.sērija.
7.15 «Mūmija». Animācijas seriāls. 6.sērija.
7.35 «Avatārs: Ieģenda par Āngu». Animācijas seriāls. 34.sērija.
8.00 «Tētuka meitiņas 3» (ar subt.). 5. un 6.sērija.
9.00 «Smieklīgākie videokuriozi 19».
9.30 «Kāsla metode 2». Seriāls. 14.sērija.
10.20 «Rafteru ģimene». Seriāls. 15.sērija.
11.10 «Trīs māsas». ASV seriāls. 22.sērija.
12.05 «Televeikala skatlogs».
12.20 «Precējies. Ir bērni 8». Seriāls. 16. un 17.sērija.
13.25 «Avatārs: Ieģenda par Āngu». Animācijas seriāls. 35.sērija.
13.55 «Mūmija». Animācijas seriāls. 7.sērija.
14.15 «Kobra 5». Seriāls. 6.sērija.
15.20 «Alises sirdsbalss». Vācijas seriāls. 14.sērija.
16.10 «10 gadus jaunāka». ASV realitātes šovs. 1. un 2.sērija.
17.10 «Dakteris Tirsa» (ar subt.). Krievijas seriāls. 15.sērija.
18.10 «Tētuka meitiņas 3» (ar subt.). Komēdijseriāls. 7. un 8.sērija.
19.15 «Bez tabu».
19.50 «TV3 ziņas». Vada E.Bošs, Ģ.Ģelzis, K.Anže, A.Vārpiņa.
20.20 «Doktors Hauss 6». ASV seriāls. 17.sērija.
21.20 «C.S.I. Maiami 8». ASV seriāls. 187.sērija.
22.20 «Ielu karaļi». ASV krimināldrāma. 2008.g.
0.20 «C.S.I. Lasvegasa 8». ASV seriāls. 179. un 180.sērija.
1.55 «Kobra 5». Seriāls. 6.sērija.
2.45 «Trīs māsas». Seriāls. 22.sērija.
3.30 «Zaudējumi 2». Seriāls. 6.sērija.
4.15 «Nakts joki».

2. februāris, trešdiena

LTV1

6.45 «Labrīt, Latvija!»
8.30 «Mīlas viesulis 6». Vācijas seriāls. 1145.sērija.
9.25 «Otrā iespēja». Seriāls. 18.sērija.
9.50 «Televeikala skatlogs». «Dzīvīte».*
10.10 «Top-Shop piedāvā. . .» «Televeikala skatlogs».
10.30 «Jauna nedēļa».*
11.15 «Latvji, brauciet jūriņā!» «Es mīlu Salacgrīvu». Dok. filma.
11.45 «V.I.P. – Veiksme. Intuīcija. Prāts». TV spēle.*
12.30 «100. panta preses klubs».*
13.25 «Top-Shop piedāvā. . .» «Televeikala skatlogs».*
13.45 «Naudas zīmes».*
14.00 «Tagad vai nekad». Seriāls. 6.sērija.
14.50 «Kopā» (ar subt.).*
15.05 «Top-Shop piedāvā. . .» «Televeikala skatlogs».*
15.25 «Abi gali balti, viducis zaļš». Studijas Dauka animācijas filma.
15.40 «Kas te? Es te!»*
16.10 «Suņu zvaigzne 2». Animācijas filmu seriāls. 1.sērija.
16.40 «Televeikala skatlogs». «Dzīvīte».
17.05 «Mīlas viesulis 6». Vācijas seriāls. 1145.sērija.
18.00 «Šodien Latvijā un pasaulē» (ar surdotulkojumu).
18.30 «Tagad vai nekad». Seriāls. 7.sērija.
19.20 «Satiksmes drošība». Dokumentāla īsfilma.
19.30 «100 g kultūras».
20.00 «100. pants».
20.30 «Panorāma».
21.12 «Latloto izloze».
21.20 «Kas notiek Latvijā?» Tiešraide. Vada J.Domburs.
22.45 «Zebra».
23.00 «Nakts ziņas».
23.15 «Vides fakti».*
23.45 «100 g kultūras».*
0.15 «Bīstamā robeža». Spraiga sižeta seriāls. 27.sērija.

LTV7

Reģionālo TV programma virszemes apraidē:
6.45–7.30; 12.30–13.15; 22.10–22.55.
7.55 «Televeikala skatlogs». «Iespējas un risinājumi».*
8.15 «Televeikala skatlogs». «Veiksmīgas idejas».*
8.35 «Televeikala skatlogs». «Pie rīta kafijas».*
8.55 «Televeikala skatlogs». «Brīvdienu ceļvedis».*
9.20 «SeMS».*
10.00 «Tiesa» (ar subt.). Seriāls. 2009.g. 19.sērija.
10.50 «Hārtlenda». Seriāls. 2.sērija.
11.40 «Joka pēc». Seriāls. 96. un 97.sērija.
12.30 «Krasta apsardze». Seriāls. 23.sērija.
13.15 «Dabas formas». Dokumentāla filma. 6.(noslēguma) sērija.
13.50 Kontinentālās hokeja līgas spēle. Rīgas Dinamo – Maskavas CSKA.*
15.50 «Hārtlenda». Kanādas seriāls. 2.sērija.
16.40 «Joka pēc». Seriāls. 96. un 97.sērija.
17.30 «SeMS».
18.10 «Tiesa» (ar subt.). Seriāls. 2009.g. 19.sērija.
19.00 «Šodien». Ziņas (krievu val.).
19.30 «Sporta studija 19:30». Tiešraide.
20.00 «Makšķerēšanas noslēpumi».
20.30 «Ātruma cilts».
21.00 «Izdzīvotāji». Dokumentāla filma. 3.sērija.
21.55 «Sapnis par Ziemeļpolu». Dokumentāla filma.
22.30 «Krasta apsardze». Seriāls. 23.sērija.
23.20 «Vistlera». Seriāls. 23. un 24.sērija.
0.55 «SeMS».*

LNT

6.05 «Ticīgo uzvaras balss». Kristīgā programma.
6.35 «Toms un Džerijs 2». Animācijas filma.
6.45 «Šodien novados».
7.00 «900 sekundes». LNT rīta ziņu raidījums.
8.40 «Degpunktā».*
9.10 «Mili mani mūžam». Latvijas seriāls. 33. un 34.sērija.
10.05 «Mežrožu ieleja. Mīlas spēks». Melodrāma. 2008.g.
12.05 «Tēva noslēpumi». Vācijas seriāls. 49.sērija.
12.45 «Saldais pārrītis». Latvijas komēdijseriāls.
13.00 «Baiļu faktors 5» (ar subt.). ASV realitātes šovs. 3.sērija.
14.00 LNT dienas ziņas.
14.15 «Šodien novados».
14.25 «Pilna māja». ASV komēdijseriāls. 45.sērija.
14.55 «Toma un Džerija piedzīvojumi». Animācijas filma.
15.05 «Vāverpuika». Animācijas seriāls. 3.sērija.
15.35 «Jampadracis mājā». ASV komēdijseriāls. 14.sērija.
16.00 «O.C. Kaislības Kalifornijā». ASV seriāls. 15.sērija.
17.00 «Savējā svešiniece» (ar subt.). Seriāls. 133.sērija.
18.00 «Jaunākais sešos».
18.10 «Savējā svešiniece» (ar subt.). Seriāls. 134.sērija.
19.15 «Tautas balss».
20.00 LNT ziņas.
20.25 Sporta un laika ziņas.
20.35 «Degpunktā».
21.05 «Mājokļa jautājums».
22.00 «Intrigante 2». ASV seriāls. 5.sērija.
23.00 «Asinsbrāļi». ASV seriāls. 19.sērija.
0.05 «Sešas pēdas zem zemes». ASV seriāls. 62.sērija.
1.05 «Divarpus vīri». ASV komēdijseriāls. 27. un 28.sērija.
1.55 «Lampūni. Vegasas atvaļinājums». Komēdija. 1997.g.
3.30 «Smieklīgākie dzīvnieki pasaulē».
3.40 «Asinsbrāļi». ASV seriāls. 16.sērija.
4.35 «Savējā svešiniece» (ar subt.). Seriāls. 133. un 134.sērija.

TV3

5.00 «Zaudējumi 2». Seriāls. 7.sērija.
5.45 «Iepazīsties, mani vecāki! 2». Realitātes šovs. 17.sērija.
6.40 «Auniņa Šona piedzīvojumi 2». Animācijas seriāls. 32.sērija.
6.50 «Taks un Džudžu burvju spēks». Animācijas seriāls. 23.sērija.
7.15 «Mūmija». Animācijas seriāls. 7.sērija.
7.35 «Avatārs: Ieģenda par Āngu». Animācijas seriāls. 35.sērija.
8.00 «Tētuka meitiņas 2» (ar subt.). 7. un 8.sērija.
9.00 «Smieklīgākie videokuriozi 19».
9.50 «Doktors Hauss 6». Seriāls. 17.sērija.
11.00 «Rafteru ģimene». Seriāls. 16.sērija.
11.55 «Televeikala skatlogs».
12.10 «Auniņa Šona piedzīvojumi». Animācijas seriāls. 7.sērija.
12.20 «Precējies. Ir bērni 8». Seriāls. 18. un 19.sērija.
13.25 «Avatārs: Ieģenda par Āngu». Animācijas seriāls. 36.sērija.
13.55 «Mūmija». Animācijas seriāls. 8.sērija.
14.15 «Kobra 5». Seriāls. 7.sērija.
15.20 «Alises sirdsbalss». Vācijas seriāls. 15.sērija.
16.10 «10 gadus jaunāka». ASV realitātes šovs. 3. un 4.sērija.
17.10 «Dakteris Tirsa» (ar subt.). Krievijas seriāls. 16.sērija.
18.10 «Tētuka meitiņas 3» (ar subt.). Komēdijseriāls. 9. un 10.sērija.
19.15 «Bez tabu». Informatīvi izklaidējoša programma.
19.50 «TV3 ziņas». Vada E.Bošs, Ģ.Ģelzis, K.Anže, A.Vārpiņa.
20.20 «Ekstrasensu cīņas 9» (ar subt.). 2.sērija.
21.25 «Miliči 2» (ar subt.). Krievijas seriāls. 8.sērija.
22.30 «Sasisto lukturu ielas 10» (ar subt.). Krievijas seriāls. 7.sērija.
23.30 Bobsleja un skeletona apskats.
24.00 «Atļauts smieties!» (ar subt.).
1.50 «Sasisto lukturu ielas 9» (ar subt.). Seriāls. 1. un 2.sērija.
3.25 «Kobra 5». Seriāls. 7.sērija.
4.10 «Zaudējumi 2». Seriāls. 7.sērija.

3. februāris, ceturtdiena

LTV1

6.45 «Labrīt, Latvija!»
8.30 «Mīlas viesulis 6». Vācijas seriāls. 1146.sērija.
9.25 «Otrā iespēja». Seriāls. 19.sērija.
9.50 «Televeikala skatlogs». «Dzīvīte».*
10.10 «Top-Shop piedāvā. . .» «Televeikala skatlogs».
10.30 «Kas notiek Latvijā?» Vada J.Domburs.*
11.55 «Zebra».*
12.10 «Top-Shop piedāvā. . .» «Televeikala skatlogs».*
12.30 «Cilvēku planēta. Aligatoru medības Floridā». Dok. filma.
13.30 «Province».*
14.00 «Tagad vai nekad». Seriāls. 7.sērija.
14.50 «Vertikāle».*
15.20 «Top-Shop piedāvā. . .» «Televeikala skatlogs».*
15.40 «Kas te? Es te!»*
16.10 «Zaķīšu piedzīvojumi». Animācijas filmu seriāls. 6.sērija.
16.40 «Televeikala skatlogs». «Dzīvīte».
17.05 «Mīlas viesulis 6». Vācijas seriāls. 1146.sērija.
18.00 «Šodien Latvijā un pasaulē» (ar surdotulkojumu).
18.30 «Tagad vai nekad». Seriāls. 8.sērija.
19.20 «Satiksmes drošība». Dokumentāla īsfilma.
19.30 «100 g kultūras».
20.00 «100. pants».
20.30 «Panorāma».
21.15 «Atklātā ceturtdiena».
22.00 «Prāts vai instinkts 2». Seriāls. 11.sērija.
22.45 «Kinotēka».
23.00 «Nakts ziņas».
23.15 «Šeit un tagad». Studijā Ināra Vārpa un plastikas ķirurgs Mārtiņš Kapickis. Tiešraide.
23.55 «100 g kultūras».*

LTV7

Reģionālo TV programma virszemes apraidē:
6.45–7.30; 12.30–13.15; 22.10–22.55.
7.55 «Televeikala skatlogs». «Automoto raidījums nr.2».*
8.15 «Televeikala skatlogs». «TV mozaīka».*
8.35 «Televeikala skatlogs». «Darbs. Izglītība. Karjera».*
8.55 «Televeikala skatlogs». «Vārds uzņēmējiem».*
9.20 «SeMS».*
10.00 «Tiesa» (ar subt.). Seriāls. 2009.g. 20.sērija.
10.50 «Hārtlenda». Seriāls. 3.sērija.
11.40 «Joka pēc». Seriāls. 98. un 99.sērija.
12.30 «Krasta apsardze». Seriāls. 24.sērija.
13.20 «Sporta studija 19:30».*
13.50 2010.gada Vankūveras ziemas olimpiskās spēles. Slēpošana. 10 km brīvajā stilā sievietēm.*
14.50 2010.gada Vankūveras ziemas olimpiskās spēles. Slēpošana. 15 km brīvajā stilā vīriešiem.*
15.50 «Hārtlenda». Kanādas seriāls. 3.sērija.
16.40 «Joka pēc». Seriāls. 98. un 99.sērija.
17.30 «SeMS».
18.10 «Tiesa» (ar subt.). Seriāls. 2009.g. 20.sērija.
19.00 «Šodien». Ziņas (krievu val.).
19.30 LBL spēle. VEF/Juniors – BK Ventspils.
21.30 «Ar makšķeri».
22.00 «Zebra».*
22.15 «Toksiskās debesis». Kanādas drāma. 2008.g.
23.50 «Krasta apsardze». Seriāls. 24.sērija.
0.40 «SeMS».*Ceturtdiena, 3. februāris

LNT

6.05 «Ticīgo uzvaras balss». Kristīgā programma.
6.35 «Toms un Džerijs 2». Animācijas filma.
6.45 «Šodien novados».
7.00 «900 sekundes». LNT rīta ziņu raidījums.
8.40 «Degpunktā».*
9.10 «Mili mani mūžam». Latvijas seriāls. 35. un 36.sērija.
10.05 «Aklā uzticēšanās». Vācijas melodrāma. 2005.g.
12.05 «Tēva noslēpumi». Vācijas seriāls. 50.sērija.
12.45 «Saldais pārrītis». Latvijas komēdijseriāls.
13.00 «Baiļu faktors 5» (ar subt.). ASV realitātes šovs. 4.sērija.
14.00 LNT dienas ziņas.
14.15 «Šodien novados».
14.25 «Pilna māja». ASV komēdijseriāls. 46.sērija.
14.55 «Toma un Džerija piedzīvojumi». Animācijas filma.
15.05 «Vāverpuika». Animācijas seriāls. 4.sērija.
15.35 «Jampadracis mājā». ASV komēdijseriāls. 14.sērija.
16.00 «O.C. Kaislības Kalifornijā». ASV seriāls. 16.sērija.
17.00 «Savējā svešiniece» (ar subt.). Seriāls. 135.sērija.
18.00 «Jaunākais sešos».
18.10 «Savējā svešiniece» (ar subt.). Seriāls. 136.sērija.
19.15 «Tautas balss».
20.00 LNT ziņas.
20.25 Sporta un laika ziņas.
20.35 «Degpunktā».
21.05 «Gluharevs» (ar subt.). Krievijas seriāls. 10.sērija.
22.05 «Likuma sargs 2» (ar subt.). Krievijas seriāls. 4.sērija.
23.10 «Asinsbrāļi». ASV seriāls. 20.(sezonas noslēguma) sērija.
0.15 «Sešas pēdas zem zemes». ASV seriāls. 63.sērija.
1.35 «Divarpus vīri». ASV komēdijseriāls. 29. un 30.sērija.
2.25 «Sarunas vērts». ASV romantiska komēdija. 1995.g.
4.10 «Smieklīgākie dzīvnieki pasaulē». Izklaidējošs raidījums.
4.35 «Savējā svešiniece» (ar subt.). Seriāls. 135. un 136.sērija.

TV3

5.00 «Zaudējumi 2». Seriāls. 8.sērija.
5.45 «Iepazīsties, mani vecāki! 2». Realitātes šovs. 18.sērija.
6.40 «Auniņa Šona piedzīvojumi 2». Animācijas seriāls. 33.sērija.
6.50 «Taks un Džudžu burvju spēks». Animācijas seriāls. 24.sērija.
7.15 «Mūmija». Animācijas seriāls. 8.sērija.
7.35 «Avatārs: Ieģenda par Āngu». Animācijas seriāls. 36.sērija.
8.00 «Tētuka meitiņas 3» (ar subt.). Seriāls. 9. un 10.sērija.
9.00 «Smieklīgākie videokuriozi 19».
10.00 «Ekstrasensu cīņas 9» (ar subt.). 2.sērija.
11.00 «Rafteru ģimene». Seriāls. 17.sērija.
11.55 «Televeikala skatlogs».
12.10 «Auniņa Šona piedzīvojumi». Animācijas seriāls. 8.sērija.
12.20 «Precējies. Ir bērni 8». Seriāls. 20. un 21.sērija.
13.25 «Avatārs: Ieģenda par Āngu». Animācijas seriāls. 37.sērija.
13.55 «Mūmija». Animācijas seriāls. 9.sērija.
14.15 «Kobra 5». Seriāls. 8.sērija.
15.20 «Alises sirdsbalss». Vācijas seriāls. 16.sērija.
16.10 «10 gadus jaunāka». ASV realitātes šovs. 5. un 6.sērija.
17.10 «Dakteris Tirsa» (ar subt.). Krievijas seriāls. 17.sērija.
18.10 «Tētuka meitiņas 3» (ar subt.). Seriāls. 11. un 12.sērija.
19.15 «Bez tabu». Informatīvi izklaidējoša programma.
19.50 «TV3 ziņas». Vada E.Bošs, Ģ.Ģelzis, K.Anže, A.Vārpiņa.
20.20 «Noziegums skelets 5» (ar subt.). ASV seriāls. 3.sērija.
21.20 «Spiegu spēle». Piedzīvojumu drāma. 2001.g.
23.50 «Kinomānija».
0.20 «Dzīvības glābēji 4». ASV seriāls. 2.sērija.
1.10 «Kobra 5». Seriāls. 8.sērija.
2.00 «Zaudējumi 2». Seriāls. 8.sērija.
2.50 «Rafteru ģimene». Seriāls. 17.sērija.
3.35 «Iepazīsties, mani vecāki! 2». Realitātes šovs. 18.sērija.
4.25 «Nakts joki».

4. februāris, piektdiena

LTV1

6.45 «Labrīt, Latvija!»
8.30 «Mana mamma – zvēru daktere». Seriāls. 33.sērija.
9.25 «Otrā iespēja». Seriāls. 20.sērija.
9.50 «Televeikala skatlogs». «Dzīvīte».*
10.10 «Goda lieta». Francijas seriāls. 4.sērija.
12.00 «Top-Shop piedāvā. . .» «Televeikala skatlogs».
12.20 «Zeme no putna lidojuma». Dok. filmu seriāls. 17.sērija.
13.20 «Top-Shop piedāvā. . .» «Televeikala skatlogs».*
13.35 «Atklātā ceturtdiena». *
14.20 «Tagad vai nekad». Seriāls. 8.sērija.
15.10 «Vienaudži».*
15.25 «Top-Shop piedāvā. . .» «Televeikala skatlogs».*
15.45 «Ķepa uz sirds».*
16.15 «Zaķīšu piedzīvojumi». Animācijas filmu seriāls. 7.sērija.
16.40 «Televeikala skatlogs». «Dzīvīte».
17.05 «Mana mamma – zvēru daktere». Seriāls. 33.sērija.
18.00 «Šodien Latvijā un pasaulē» (ar surdotulkojumu).
18.30 «Laiks vīriem?»
19.00 «Eirobusiņš».
19.30 «100 g kultūras. Nacionālie dārgumi».
20.30 «Panorāma».
21.15 «100. panta preses klubs».
22.10 «Mafijas klans». Seriāls. 7.sērija.
23.00 «Nakts ziņas».
23.15 «Mafijas klans». Seriāls. 8.sērija.
0.20 «100 g kultūras. Nacionālie dārgumi».*

LTV7

Reģionālo TV programma virszemes apraidē:
6.45–7.30; 12.30–13.15; 22.10–22.55.
7.55 «Televeikala skatlogs». «Aktualitātes».
8.15 «Televeikala skatlogs». «Skatpunkti».*
8.35 «Televeikala skatlogs». «Tādas lietas».*
8.55 «Televeikala skatlogs». «Dzīvei pa vidu».
9.20 «SeMS».*
10.00 «Tiesa» (ar subt.). Seriāls. 2009.g. 21.sērija.
10.50 «Hārtlenda». Seriāls. 4.sērija.
11.40 «Joka pēc». Seriāls. 100. un 101.sērija.
12.30 «Krasta apsardze». Seriāls. 25.sērija.
13.15 «Nekurienes iemītnieki». Dokumentāla filma. 1.sērija.
13.50 2010.gada Vankūveras ziemas olimpiskās spēles. Slēpošana. 4 x 10 km stafete vīriešiem.*
15.50 «Hārtlenda». Kanādas seriāls. 4.sērija.
16.40 «Joka pēc». Seriāls. 100. un 101.sērija.
17.25 «OK!» Raidījums par skaistu dzīvi.
18.10 «Tiesa» (ar subt.). Seriāls. 2009.g. 21.sērija.
19.00 «Šodien». Ziņas (krievu val.).
19.30 «Sporta studija 19:30».
20.00 «Lanževēna burvju triki». Seriāls. 11. un 12.sērija.
21.00 «Zveja» (ar subt.).
21.30 «Spiegu spēles»(ar subt.). Seriāls. 13. un 14.sērija.
23.15 «Krasta apsardze». Seriāls. 25.sērija.
24.00 «OK!» Raidījums par skaistu dzīvi.*

LNT

6.05 «Ticīgo uzvaras balss». Kristīgā programma.
6.35 «Toms un Džerijs 2». Animācijas filma.
6.45 «Šodien novados».
7.00 «900 sekundes». LNT rīta ziņu raidījums.
8.40 «Degpunktā».*
9.10 «Cerību iela 21». Latvijas seriāls. 1. un 2.sērija.
10.05 «Ilgu ziedi». Vācijas melodrāma. 2007.g.
12.05 «Saldais pārrītis». Latvijas komēdijseriāls.
13.00 «Baiļu faktors 5» (ar subt.). ASV realitātes šovs. 5.sērija.
14.00 LNT dienas ziņas.
14.15 «Šodien novados».
14.25 «Pilna māja». ASV komēdijseriāls. 47.sērija.
14.55 «Toma un Džerija piedzīvojumi». Animācijas filma.
15.05 «Vāverpuika». Animācijas seriāls. 5.sērija.
15.35 «Jampadracis mājā». ASV komēdijseriāls. 16.sērija.
16.00 «O.C. Kaislības Kalifornijā». ASV seriāls. 17.sērija.
17.00 «Savējā svešiniece» (ar subt.). Seriāls. 137.sērija.
18.00 «Jaunākais sešos».
18.10 «Sav

Gripas dēļ atceļ mācības un pasākumu

■ *Sintija Čepanone*

Mūsu pilsētā saslimušo skaits gandrīz piecas reizes pārsniedz gripas epidēmijas slieksni, turklāt šajā laikā būtiski audzis to cilvēku skaits, kam konstatētas akūtās augšējo elpceļu infekcijas. Gripas dēļ pārtrauktas mācības Jelgavas 2. pamatskolā un atcelts 27. janvārī plānotais pasākums «Mūsu mājā dejo tā».

Karantīna 2. pamatskolā saskaņā ar direktores Ludmilas Gineites rīkojumu noteikta līdz 28. janvārim, un kavētās mācību dienas tiks atstrādātas 1., 2. un 3. jūnijā.

«Saslimušo skaits ar gripu Jelgavā ir būtiski audzis – ja pagājušajā nedēļā konstatēti 250 saslimšanas gadījumi uz 100 000 iedzīvotāju, tad jau šonedēļ šis skaits sasniedz 462 gadījumus uz 100 000 iedzīvotāju. Četri cilvēki, kas saslimuši ar gripu, stacionēti,» norāda Latvijas Infektoloģijas centra (LIC) Epidemioloģiskās drošības un sabiedrības veselības departamenta Infekcijas slimību profilakses un pretepidēmijas pasākumu nodaļas Zemgales reģiona vecākā epidemioloģe Elvīra Brūvere. Viņa piebilst, ka Jelgavā arī fiksēti 1016 akūtās augšējās elpceļu infekcijas gadījumi. «Šo infekciju izraisa cits vīruss, nevis tas, kas gripu,» skaidro E.Brūvere, atklājot, ka visvairāk saslimuši ir bērni vecumā līdz četriem gadiem. Tiesa gan – šie dati ir no tām ārstniecības iestādēm, kas iesaistījušās LIC monitoringa veikšanā, tādēļ saslimušo skaits, visticamāk, ir lielāks.

«Mūsu rīcībā esošā informācija liecina, ka Jelgavā stacionēti jau četri cilvēki, šajā laikā arī būtiski samazinājusies skolu un pirmsskolas izglītības iestāžu apmeklētība – proti, skolas apmeklē 80 procenti skolēnu, kas uzskatāms par salīdzinoši labu rādītāju, savukārt bērnudārzus – tikai 58 procenti audzēkņu,» komentē E.Brūvere, piebilstot, ka visvairāk saslimuši ar gripu ir tieši bērni vecumā no 5 līdz 14 gadiem. «Vēl aizvien pilsētā nav fiksēts neviens gadījums, kad ar gripu slimotu cilvēki, kas vecāki par 65 gadiem,» tā speciāliste.

Jāpiebilst, ka ar Jelgavas pilsētas Ārkārtējās pretepidēmiskās komisijas lēmumu Jelgavas pašvaldībā jau pagājušajā nedēļā stājies spēkā rīkojums «Par gripas un citu aktuālo augšējo elpošanas ceļu infekcijas slimību profilaksi», kas paredz virkni ierobežojumu gripas epidēmijas laikā.

Lielās saslimstības dēļ pilsētā atcelts bērnu un jauniešu deju kolektīvu koncerts «Mūsu mājā dejo tā», kas bija plānots 27. janvārī pulksten 18. Tas pārcelts uz 28. februāra pulksten 18.

Plūdu signāls!

No krastiem iziet Svēte

■ *Sintija Čepanone*

Šonedēļ autotransporta satiksmei slēgts Bāra ceļa un Miezītes ceļa posms. Tie atkušņa dēļ applūduši, tādēļ pa tiem pārvietoties kļuvis bīstami. Tas, cik ilgi ierobežojums būs spēkā, atkarīgs no laika apstākļiem, taču jau tagad speciālisti regulāri apseko pilsētas teritoriju, lai operatīvi reaģētu uz plūdu draudiem.

Kā stāsta pašvaldības aģentūras «Pilsētsaimniecība» hidrotehnisko būvju inženiere Žanna Barkovska, šīs nedēļas sākumā slēgts applūdušais Bāra ceļš no Būriņu ceļa līdz Miezītes ceļam un Miezītes ceļš no Sniega ielas līdz Vītolu ceļam. «Atkušņa rezultātā būtiski palielinājies ūdens līmenis, kas arī izraisījis šo posmu applūšanu, turklāt jāņem vērā, ka tieši šie ceļa posmi ir vieni no tiem, kas parasti applūst pirmie, tāpēc autovadītāji, lai tos apbrauktu, aicināti izmantot apkārtceļus.

«Pašlaik vēl pāragri spriest, cik iespaidīgi plūdi Jelgavā būs šopavasar, taču, ņemot vērā, ka ledus ir plānāks nekā pagājušajā gadā un jau tagad sniega sega ir kļuvusi mazāka, uz situāciju raugāmies cerīgi. Tas, protams, atkarīgs no laika apstākļiem, kādi būs, sākoties pavasarim, taču jau pašlaik plūdu draudiem esam sagatavojušies,» norāda Ž.Barkovska. Proti, ir izstrādāts pretplūdu Rīcību pasākumu plāns, lai nepieļautu palu un plūdu ūdeņu iekļūšanu pilsētas teritorijā, kā arī iepirkuma rezultātā noslēgts līgums ar SIA «Kulk» par pretplūdu pasākumu veikšanu. Lai ekonomētu pašvaldības līdzekļus, uzņēmumam saskaņā ar līgumu jānodrošina minimālais plūdu novēršanai nepieciešamo materiālu apjoms un nepieciešamības gadījumā tas nekavējoties jāpapildina. «Mums ir svarīgi plūdiem sagatavoties jau laikus un aicināt arī iedzīvotājus, kuru īpašumi draud applūst, atbildīgi izturēties pret plūdiem, lai spētu izvairīties no dramatiskām situācijām, kādas diemžēl nācās piedzīvot pagājušajā gadā. Tieši tādēļ jau pašlaik pilsētas teritorija tiek regulāri apsekota, lai draudu situācijā varētu operatīvi reaģēt,» tā speciāliste, piebilstot, ka vairākkārt jau pārbaudīti lietus kanalizācijas kolektori un pretplūdu caurtekas, kas izbūvētas zem ceļiem un šosejām, kuras tiks nosprostotas, lai ūdenim no upes neļautu plūst uz apdzīvotām vietām.

Pašlaik situācija tiek kontrolēta, veicot ikdienas apsekošanu, taču atkarībā no laika apstākļiem tiks uzsāktas diennakts dežūras. Pagaidām tās nav nepieciešamas, jo sniegs nekūst pārāk strauji.

Īsi

■ **Līdz 31. janvārim Jelgavas Zinātniskajā bibliotēkā (JZB) un tās filiālēs norisinās Aizmāršīgo lasītāju dienas,** kuru laikā bibliotēkas lasītāji, kuri nav laikus nodevuši grāmatas, to var izdarīt bez soda naudas. Šobrīd JZB atgriezušās jau ap 300 pie lasītājiem «aizkavējušās» grāmatas. «Vecākais» parādnieks atnesis 1997. gadā neatdotās grāmatas. Decembrī JZB šo iespēju izmantojuši 116 aizmāršīgie lasītāji, bērnu bibliotēkā «Zinītis» – 102. Bibliotēkas aicina lasītājus, pie kuriem «aizķērušās» bibliotēku grāmatas, vēl pēdējās dienās izmantot iespēju – nodot tās, nemaksājot kavējuma naudu. Ja grāmatas ir nozaudētas vai sabojātas, tās iespējams aizvietot ar citām, līdzvērtīgām.

■ Lai atvieglotu operatīvo dienestu darbu, Jelgavas pilsētas **Pašvaldības policija aicina iedzīvotājus sakārtot māju numurzīmes.** Pašvaldības policijas Sabiedrisko attiecību speciāliste juriste Sandra Reksce skaidro, ka Jelgavas pilsētas pašvaldības saistošie noteikumi par teritorijas izmantošanu un apbūvi nosaka, ka nekustamā īpašuma īpašniekam jānodrošina pēc noteiktas formas izgatavotas mājas numura zīmes uzstādīšana pie zemesgabalā esošās galvenās ēkas ielas fasādes divu līdz trīs metru augstumā. Administratīvais sods par šo noteikumu pārkāpšanu fiziskām personām ir līdz 250 latiem, bet juridiskām personām – līdz 1000 latiem. Pašvaldības policija uzsver, ka ir ļoti būtiski, kur un kā numurs izvietots, jo galvenais ir, lai tas būtu labi saskatāms no ielas.

■ **Nodarbinātības valsts aģentūra (NVA) aicina darba devējus pieteikties dalībai pasākumā «Apmācība pie darba devēja tam vajadzīgā speciālista sagatavošanai».** Tā ir bezdarbnieka praktiskā apmācība, kas darba devējam pašam ļauj sagatavot vajadzīgo speciālistu. NVA piešķir dotāciju 50 procentu apmērā no valstī noteiktās minimālās mēnešalgas praktiskajā apmācībā iesaistīto bezdarbnieku darba vadītāju ikmēneša darba algai. Praktiskajā apmācībā iesaistītajiem bezdarbniekiem NVA nodrošina ikmēneša stipendiju līdz 70 latiem, kas tiek izmaksāta, ņemot vērā apmācību dienu skaitu attiecīgajā mēnesī. Tiek segti arī normatīvajos aktos paredzēto bezdarbnieku veselības obligāto pārbaužu izdevumi. NVA finansē praktiskās apmācības izdevumus, tajā skaitā darba devēja piesaistīto ekspertu un mācībspēku izmaksas. Savukārt materiāltehniskais nodrošinājums dotēts netiek. Detalizētāka informācija – NVA mājas lapā www.nva.gov.lv, sadaļā «Darba devējiem», apakšsadaļā «Praktiskā apmācība (pie darba devēja)».

Ritma Gaidamoviča

Noziedzības līmenis Jelgavā samazinās

■ *Ilze Knusle-Jankevica*

«Analizējot izdarīto pagājušajā gadā, jāsaka, ka noziedzības līmenis Jelgavā mazliet sarucis un mainījies arī izdarīto noziegumu profils – samazinājies sevišķi smagu noziegumu, laupīšanu, automašīnu zādzību skaits, bet audzis krāpšanu un dzīvokļu apzagšanu skaits,» rezumē Valsts policijas Zemgales reģiona pārvaldes Jelgavas iecirkņa vadītāja Zenta Tretjaka.

Par to, ka mūsu pilsētā noziedzības līmenis ir samazinājies, liecina pagājušā gada darba statistika. «Pagājušajā gadā Jelgavas iecirknī reģistrēti 2192 kriminālprocesi, un tas ir par 161 mazāk nekā 2009. gadā, bet atklāto lietu skaits palicis tādā pašā līmenī. Būtiski ir arī tas, ka joprojām diezgan daudz tiek atklātas iepriekšējo gadu lietas,» skaidro Z.Tretjaka. Policijai pērn izdevies aizturēt vairākas noziedzīgas grupas, piemēram, automašīnu zagļus, laupītājus, narkotiku izplatītājus. Kopumā pērn samazinājies automašīnu zādzību un smago noziegumu, piemēram, laupīšanu un slepkavību, skaits, bet vairāk notikušas krāpšanas. «Noziegumu skaits samazinājās pēc tam, kad policijas darbiniekiem izdevās aizturēt vairākas noziedzīgas grupas – automašīnu zagļus, nepilngadīgus laupītājus, narkotiku izplatītājus. Tomēr aktivizējās dzīvokļu apzadzēji un krāpnieki, kuri izmanto cilvēku lētticību,» stāsta Jelgavas iecirkņa vadītāja. Viņa norāda, ka, lai gan 2009. gadā policija aizturēja krāpnieci, kura uzdevās par sociālo darbinieci un apzaga vecus cilvēkus, pērn uzradušies jauni viltvārži, kuri izmanto cilvēku lētticību.

Jelgavas iecirkņa inspektori strādā arī ar nepilngadīgajiem. Kārtības policijas biroja 2. nodaļas vecākā inspektore Tatjana Flandere norāda, ka nepilngadīgo noziedzības līmenis Jelgavā ir saglabājies iepriekšējā gada līmenī un mazgadīgo visbiežāk pastrādātie noziegumi ir zādzības un mantas bojāšana, arī miesas bojājumu nodarīšana. Viens no panākumiem cīņā ar nepilngadīgo noziedzību ir tas, ka 2010. gadā policijai izdevās notvert laupītāju grupu, kurā darbojās arī nepilngadīgie. Tomēr uz šā gada 1. janvāri policijas redzeslokā bija ap 200 nepilngadīgo.

Jelgavas iecirkņa Kārtības policijas nodaļas priekšnieks Romāns Bikovs, analizējot pērn padarīto, identificē vairākas problēmas. Būtiskākās no tām ir lielais policistu noslogojums, kas neļauj pievērsties prevencijas pasākumiem tik lielā mērā, kā būtu nepieciešams, un izolatora noslodze, kas apgrūtina lēmumu par administratīvo arestu izpildi. «Pērn bija vērojama tendence, ka cilvēki, kuriem piemērots administratīvais arests, piemēram, par huligānismu, braukšanu dzērumā, gaidīja rindā, lai izciestu sodu. Tas tāpēc, ka mūsu izolators, kurā ir 28 vietas, visu laiku bija noslogots,» papildina Z.Tretjaka, piebilstot, ka janvārī situācija mazliet uzlabojusies. Neskatoties uz grūtībām, šī gada prioritātes būs preventīvais darbs, sabiedriskās kārtības nodrošināšana, kontrabandas un preču nelegālās aprites apkarošana.

Internātpamatskola iegādājusies mobilo pacēlāju

Jelgavas 1. speciālās internātpamatskolas Draugu klase, kurā izglītojas seši bērni ar smagiem fiziskās un garīgās attīstības traucējumiem, šonedēļ saņēmusi mobilo pacēlāju, kas iegādāts par jelgavnieku ziedojumiem. Sociālā aprūpētāja Natālija Mavrina atzīst, ka jaunieguvums kļuvis par neaizvietojamu palīgu. «Galvenais, pašiem bērniem ir ērtāka pārvietošanās no paklāja uz ratiņkrēslu un atpakaļ,» saka N.Mavrina. Arī desmitgadīgais Roberts atzīst, ka viņam patīk ar to pārvietoties. Šī dāvana iegādāta, pateicoties jelgavnieku dāsnumam Adventes laika labdarības akcijā, kurā nauda tika vākta Laumai Belickai, lai nopirktu speciāli aprīkotu ratiņkrēslu, bet radās iespēja palīdzēt vairākiem pilsētas bērniem, kuriem slimība liegusi spēju kustēties. 2000,01 lats no ziedojumiem tika nodots Draugu klasei, un šonedēļ iegādāts mobilais pacēlājs, kas kopā ar siksnām izmaksājis 1209,87 latus. Nākamnedēļ vēl plānots nopirkt sešus «pufus», pavasarī speciāli aprīkotu krēslu, lai nogādātu bērnus uz dušu un tualeti, bet par pārējo naudu skola iegādāsies attīstošas un izglītojošas spēles. *Foto: Ivars Veiliņš*

Konsultācijas atsāksies februārī

■ *Ritma Gaidamoviča*

Arī šajā mācību semestrī Jelgavas Izglītības pārvalde turpina skolēniem un vecākiem piedāvāt atbalsta personāla konsultācijas – iespēju bez maksas bērniem kopā ar vecākiem apmeklēt psihologu, sociālo, speciālo pedagogu vai logopēdu. Konsultācijas atsāksies februārī.

Izglītības pārvaldes galvenā speciāliste bērnu tiesību aizsardzībā Līvija Vilcāne stāsta, ka klientu skaits pie speciālistiem turpina augt, tas nozīmē, ka jelgavniekiem ir nepieciešama šo speciālistu palīdzība. «Iepriekšējos gadus pieprasītākie bija psihologi un speciālie pedagogi, taču pagājušajā semestrī iezīmējusies jauna tendence – visvairāk vecāku un bērnu vērsušies pie logopēda. Iespējams, tas tāpēc, ka bērni jau no mazotnes arvien biežāk lieto datorus un interneta vidē raksta, kā vēlas, bet lasīšanas, rakstīšanas un runāšanas iemaņas paliek novārtā. Līdz ar to, dodoties uz skolu, rodas problēmas,» tā L.Vilcāne. Logopēdu kopā ar vecākiem apmeklējuši gan pirmsskolas izglītības iestāžu audzēkņi, gan skolēni.

Konsultācijas var apmeklēt pieņemšanas laikos, taču iepriekš ieteicams pieteikties, sazinoties pa tālruni 63012460, lai optimāli izmantotu speciālistu laiku. Visas konsultācijas pie speciālistiem ir bez maksas, tās notiek Jelgavas Izglītības pārvaldē Svētes ielā 22, 303. kabinetā.

Jelgavas izglītības iestāžu atbalsta personāla konsultāciju grafiks
2010./2011. mācību gada februārim, martam, aprīlim
Svētes ielā 22, 303. kabinetā

Speciālisti	Vārds, uzvārds	Datums	Laiks
Psihologi	Ludmila Soldatenoka	07.02.2011.	17 – 19
	Ilze Brakmane	07.03.2011.	
		04.04.2011.	
Sociālie pedagogi	Marina Sidorova	14.02.2011.	17 – 19
	Ruta Grubinska	14.03.2011.	
	Alla Eihvalde	11.04.2011.	
Speciālie pedagogi	Anna Briģe-Brigmane	21.02.2011.	17 – 19
		21.03.2011.	
	Biruta Brēdiķe	18.04.2011.	
Logopēdi	Mārīte Ledaine	21.02.2011.	17 – 19
	Sandra Opoļeva	21.03.2011.	

Konsultācijai var iepriekš pieteikties, zvanot pa tālruni 63012460.

Precizējums

«Jelgavas Vēstneša» 20. janvāra numurā Jelgavas 5. vidusskolas direktores Natelas Seļiščevas viedoklī «Jau sešus gadus mūsu skolā nav neviena nesekmīgā 12. klasē» ieviesusies neprecizitāte citātā: «Citās pilsētas skolās 12. klases audzēkņi ir nesekmīgi latviešu valodā, bet mūsu skolā, kaut arī esam mazākumtautību skola, šādas problēmas nav...». Direktore paudusi viedokli tikai par viņas vadīto skolu.

Atvainojamies Jelgavas 5. vidusskolas direktorei Natelai Seļiščevai.

R.D.A.

Jau sestdien, 29. janvārī,

R.D.A. veikalos Jelgavā, Lielajā ielā 27, Pasta ielā 51/9 un TC «Valdeka» Rīgas ielā 11a, biksēm ar īpašo marķējumu īpašā cena – Ls 0,30. Akcija spēkā, kamēr prece ir pieejama veikalā.

Vairāk par R.D.A. lasiet www.rda.lv!

No auto mācību kombināta līdz 15 autoskolām

■ *Ritma Gaidamoviča*

«Ja reiz gribēji būt profesionāls šoferis, tev bija jāzina volgas uzbūve no jumta līdz apakšai. Smalki, līdz beidzamajai skrūvei, atsperītei, un tas attiecās gan uz dāmām, gan kungiem. Pašam arī vajadzēja mazgāt savu mācību mašīnu un veikt visus nepieciešamos apkopes darbus...» ceļu līdz autovadītāja apliecībai atminas jelgavnieks Juris Šķiņķis, kurš tiesības ieguvis tālajā 1964. gadā. Tikai autovadītāji ar krietnu pieredzes bagāžu jeb «vecā kaluma» šoferi vēl atminas laikus, kad, lai iegūtu autovadītāja apliecību, bija jāapgūst ne tikai ceļu satiksmes noteikumi un braukšanas iemaņas, bet pilnībā jāpārzina arī auto uzbūve. Šādus šoferīšus savulaik skoloja Latvijas Transporta ražošanas apvienības Mācību kombināta Jelgavas filiālē, kas atradās Bemberoņ – 8. autobusa galapunktā. Šoreiz vairāk par autovadītāju sagatavošanu Mācību kombināta laikos – pēc 1964. gada.

Mācību kombināts atradās Bemberos un aizņēma salīdzinoši plašu teritoriju – tur bija ēkas ar mācību klasēm, garāžas, mācību laukums. To vadīja K.Ustupa autoskolas dibinātājs Kārlis Ustups, kurš topošajiem šoferiem mācīja ceļu satiksmes noteikumus un braukšanu. Klases, kurās notika nodarbības, bija līdzīgas tagadējām augstskolas auditorijām – soli izvietoti pakāpeniski uz augšu, lai pilnībā visiem klasē sēdošajiem būtu labi pārredzams, kas notiek priekšā. Pie sienām – neskaitāmi plakāti, planšetes, kas vēstīja par nepieciešamo gaisa spiedienu riepās, par kustības drošību, par motora uzbūvi, par to, kādi spēki darbojas uz automašīnu, par to, kā smagajā mašīnā jānovieto krava... Bet dažās klasēs bija daļēji izjaukti mašīnu motori, sūkņi, ātrumkārbas un citas automašīnas detaļas. Tolaik ikvienam bija jāmāk gan auto izjaukt, gan salikt. «Bija pieņemts, ka katram kārtīgam šoferim pašam jāmāk salabot savs auto,» atminas instruktors Jānis Mieriņš, kurš tur strādājis no 1970. gada un instruktora darbu pilda vēl šodien. Vecie šoferi atzīst – auto uzbūves mācīšanās dažkārt bijusi kā zobu sāpes, taču tas bijis tā vērts. «Šoferim vismaz bija sajēga, kas notiek ar mašīnu, – viņš nestāvēja kā āmurs uz ceļa un nebrīnījās, ja tā salūzusi. Tolaik pats uzreiz arī remontēja,» atzīst Jānis Bebris, kurš šofera tiesības ieguva 1973. gadā. «Biju jauns zellis, un ar to mācīšanos gāja viegli, taču atceros, ka sirmi vīri teica: jo vairāk lasu par bremžu krānu, jo dullāks palieku un neko nesaprotu,» atceras Juris.

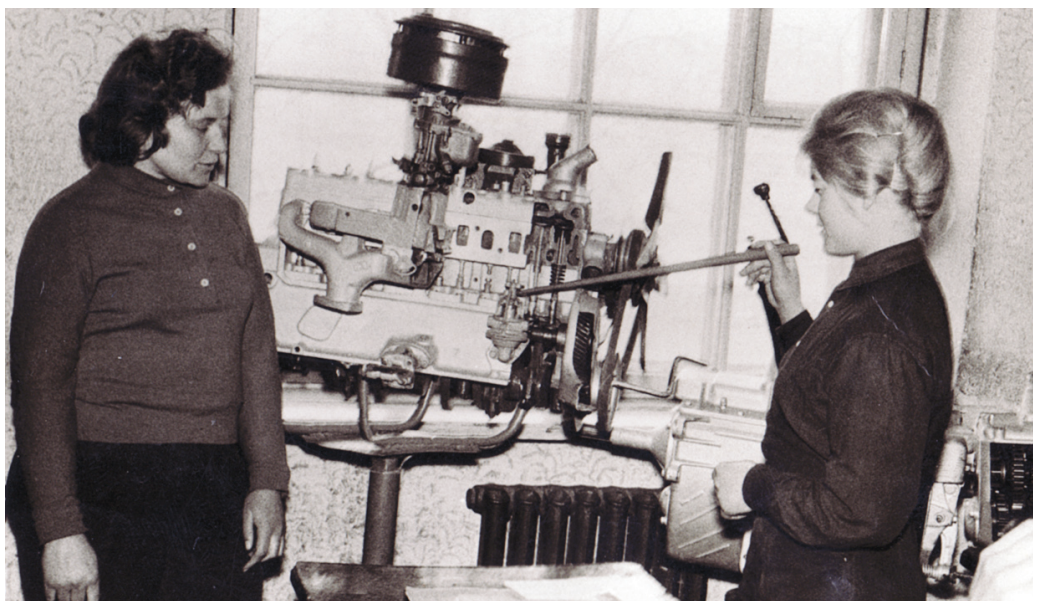

Tolaik visiem bija jāzina ne tikai tas, ka zem *kapota* atrodas motors, bet arī jāpārzina motora uzbūve un kā tas darbojas. Tas attiecās arī uz visām pārējām detaļām, jo katram kārtīgam šoferim bija jāmāk ne tikai braukt, bet arī pašam salabot «autiņu». Turklāt eksāmenā par visām šīm lietām savas zināšanas bija jādemonstrē mutiski.

«Autiņi» kā puķītes

«Bet ar kādiem «autiņiem» mēs braucām! Kā puķītes. Tur ne ko pielikt, ne ko atņemt, tie tiešām bija labā tehniskā stāvoklī,» atminas šoferi, piebilstot, ka mācību auto toreiz bijuši teicamā kārtībā. Tas, iespējams, tāpēc, ka paši topošie šoferi atbildēja par to tehnisko stāvokli. «Ikdienā vienmēr bija jāpielabo kāds nieciņš. Ik pa divām nedēļām – tehniskā apkope, kad nomainījām eļļu, pievilkām visas skrūves, ja vajadzēja, kādu detaļu arī nomainījām,» atminas J.Šķiņķis. Savukārt Laimonis Siubris atklāj – ja gadījumā kādam kursantam gadījās sabuktēt spārnu vai griežoties izsist lukturi, kas gan bija rets notikums, arī to laboja paši kursanti kombinātā. «Patiesībā tā bija svēta lieta – dabūt paremontēt «autiņu». Pats gāji uz lielo noliktavu, prasīji detaļas. Par laimi, tas nebija jāsedz no savas kabatas,» tā autovadītājs Jakovs. Lai cik dīvaini šodien tas šķistu, arī mācību auto mazgāšana toreiz bija kursantu pienākums un neviens pret to neiebilda. «To parasti darīja pēdējie braucēji. Instruktors nāca pārbaudīt, vai viss kārtīgi nomazgāts. Tiesa, neviens necentās halturēt, jo bija mācīti darbu izdarīt kārtīgi,» tā Guntis Riekstiņš, kurš tiesības ieguva 1969. gadā.

Figūru laukumi bijuši trīs četras reizes lielāki nekā šodien un ar mazliet citādākām figūrām – kalniņu, estakādi, garāžas bedri, garāžu, luksoforu un citiem elementiem. «Atpakaļgaitā jātrāpa starp diviem mietiem. Kārtīgi attaisi mašīnas durvis, lūri uz aizmuguri un stūrē, jo mašīnai bija tikai viens atpakaļgaitas spogulis. Pārējo skatījās pa logiem. Galvu varēja grozīt, kā vien vajag,» atceras J.Šķiņķis.

Kombināts bija vienīgā vieta pilsētā, kur iedzīvotāji varēja iegūt visu kategoriju tiesības. K.Ustupa mazdēls Edijs Stablinieks no vectēva stāstītā atceras, ka pilsētā mazliet vēlāk tagadējā Skolotāju ielā bijusi vēl viena vieta, tiesa, tur varēja iegūt tikai B kategorijas un motocikla tiesības. Bet šodien ikviens topošais šoferis var izvēlēties kādu no 15 autoskolām pilsētā.

Nepietika ar to, ka kursanti paši mazgāja mācību mašīnas un veica sīkus remontus. Piemēram, 1964. gada rudenī kursanti paši mācību laukumā uzbūvēja estakādi, kas vēlāk kalpoja kā figūra.

Ceļa zīmes, koka auto, tramvaja sliedes...

Lai iegūtu autovadītāja apliecību, kombinātā dienas grupā, mācoties katru darba dienu, bija jāpavada četri mēneši, bet vakara nodaļā katru darbadienas vakaru pa četrām stundām – seši mēneši. Galvenokārt jaunos mācīties nosūtīja uzņēmumi, kas arī sedza mācību maksu, ja cilvēks apsolīja, ka vismaz divus gadus strādās uzņēmumā. Protams, varēja mācīties arī individuāli. J.Bebrim 1973. gadā kursi izmaksājuši nedaudz vairāk kā 100 rubļu, un tā tolaik bijusi solīda mēnešalga. Dainis Stiebriņš, kurš kombinātā tiesības ieguva 1985. gadā, atminas, ka mācījies vakara grupā. «Kā skolā! Zināšanas pārbaudīja mutiski, izsaucot priekšā. Līdz ko izskanēja Kārļa Ustupa: «Šodien nāks atbildēt...», visiem galvas bija zem galda. Tas nozīmēja, ka noteikumi kā skaitāmpantiņš jāmāk no galvas. Neviens nepieļāva domu, ka var kaut ko nezināt, jo mūs stingri pārbaudīja,» stāsta Dainis. Uzdevumi jāpilda, izmantojot uzskates līdzekļus. «Uz galda sazīmēti ceļi, uzliktas tramvaja sliedes, mazas zīmes, koka mašīnas. Ir situācija, un jābraukā ar tām mašīnām pa galdu, stāstot, kāpēc tā vai šitā,» atminas Dainis, piebilstot, ka tas ļāvis labi visu izprast. Protams, bijušas arī grāmatas, noteikumu brošūras, bet vairāk gan izmantoti dažādi uzskates līdzekļi, plakāti, planšetes. «Atceros, bija planšete, kurai pieskrūvēti īstie gaismas lukturi ar visiem vadiņiem un slēdzīšiem, un tev jāmāk izskaidrot, kā šis brīnums darbojas,» stāsta Juris.

Braukt māca ar smago

Obligāto braukšanas stundu skaits visos laikos bijis noteikts. Piemēram, 70. gados tās bija 80 stundas, šodien – 15. Uzrunātie šoferīši stāsta, ka Bemberos dažādos laikos braukts ar visu ko – ZIL, «KamAZ», volgām, dažādu modeļu GAZ, vēlāk arī ar moskvičiem. «Ņemot vērā, ka vieglās automašīnas bija tik, cik bija, B kategorijas autovadītājus varēja mācīt arī ar smagajām mašīnām, galvenais, lai māk braukt. Ar tām arī pieņēma eksāmenus,» stāsta J.Mieriņš. «Braucu ar GAZ 53 – visi četri piedziņas riteņi, četri ātrumi. Divreiz sajūgs bija jānospiež, lai vispār pārslēgtu ātrumu. Priekšpusē uz paneļa tikai četri pulkstenīši – lielākais bija spidometrs,» atceras Aivars Veilands. «Toreiz instruktori lielu uzmanību pievērsa ceļa zīmēm. Pabrauci garām kādai, un instruktors prasa – kas tā par zīmi? Ja nezini, apstādina, ieslēdz *avareikas* un liek iet skatīties. Pēc pāris reizēm visas zīmes ieraudzījām. Kad auto noslāpa krustojuma vidū, iedeva kurbuli – lien laukā un kurbulē,» stāsta Dainis. Tiesa, toreiz pa ielām bija vieglāk pārvietoties, jo nebija tik daudz automašīnu un, kā smej paši šoferīši, varēja apstāties, kur grib. Ja instruktori uz ielas sastapa kādu paziņu, lika «mest pa bremzēm» un piestāt, lai aprunātos. «Bija viens luksofors tagadējās Lielās un Pasta ielas krustojumā. Gudri zēni teica, ka tas tāpēc, lai mēs iepazītos ar *svetaforu*, citādi, aizbraucot uz Rīgu, būtu pamatīgs šoks,» tā Aivars. «Katram kursantam vismaz vienu reizi vajadzēja izbraukt pa Rīgu. Ziemā mēs sasēdāmies auto kravas kastē, apsedzāmies ar segām un braucām uz galvaspilsētu, lai mācītos braukt pa Rīgas ielām,» stāsta Juris.

1965. gadā, lai iegūtu B kategorijas autovadītāja apliecību, kursanti gan mācījās braukt, gan eksāmenu kārtoja ar kravas automašīnām.
Foto: no Kārļa Ustupa ģimenes arhīva

Nerakstīts likums – noslēgumā balle

Eksāmenus Jelgavā pieņēma eksaminācijas komisija no Rīgas. Galvenais – eksāmens jākārto visai grupai, apmēram 30 – 35 cilvēkiem, reizē. Pirmos gadus uz jautājumiem par automašīnu uzbūvi un arī ceļu satiksmes noteikumi bija jāatbild mutiski. Tas nebūt nebija viegli. E.Stablinieks stāsta, ka 70. gados mutiski bija jāstāsta par mašīnu uzbūvi, bet zināšanas ceļu satiksmes noteikumos pārbaudīja ar jautājumu kartītēm. «Katrā kartītē 12 jautājumi, un kursanta pienākums bija apvilkt pareizās atbildes. Tad eksaminators uz kartītes uzlika trafaretu ar caurumiņiem, kuros visos jābūt krustiņiem – ja nav, atbilde nepareiza,» stāsta J.Mieriņš. Vēlāk, 80. gados, bija sagatavoti jautājumi ar četriem variantiem uz A4 lapas. Tiesa, visos šajos gados jautājumi bijuši daudz vieglāki, vairāk dzīvei piesaistīti. Bet ar tādiem jautājumiem, kā būs eksāmenā, varēja iepazīties tikai mēnesi pirms eksāmena. Braukšanas eksāmenu stundas laikā varēja nokārtot pat pieci šoferi. «Nelika braukt veselus maršrutus, tas notika ātri – piesēdināja pie stūres, novērtēja tavu varēšanu, un gatavs,» tā Dainis. «Inspektors daudz «nepiesējās». Ja gluži pie sarkanā neaizbrauci, eksāmenu esi nokārtojis,» atminas Juris.

Nerakstīts likums – pēc eksāmena nokārtošanas kopīga balle, lai kārtīgi nosvinētu. «Autovadītāja apliecības iegūšana toreiz bija liels notikums, kas obligāti jānosvin. Mūsu grupai balle notika kafejnīcā «Dzirkstele» Svētes ielā, kur tagad atrodas veikals «Elvi». Ui, tur bija galdi kā kāzās! Par to paši kaut kādus rubļus sametām,» tā J.Bebris.

Mācību kombinātu likvidēja 1990. gadā, kad tas nonāca pašvaldības pārziņā, bet jau pēc dažiem gadiem to privatizēja un uz tā bāzes izveidoja K.Ustupa autoskolu.

Kā jūs ieguvāt autovadītāja apliecību?

Imants, tiesības ieguva 1979. gadā:

«Atceros, ka teorija bija jāatbild mutiski, tas bija briesmīgi. Izvelc biļeti, izlasi jautājumu un uzreiz atbildi. Tas nozīmēja, ka visi noteikumi no galvas jāiekaļ. Toreiz instruktori vairāk skatījās uz tavu varēšanu, nevis domāja, kā naudu nopelnīt. Mazliet pabrauci, ja māki – viss. Kaut arī kārtoju B kategoriju, braukt mācījos un eksāmenu liku ar smago mašīnu. Toreiz jau galvenais, ka tik braucamais. Lai pagrieztu stūri, vajadzēja lielu spēku. Jā, jā, ar tādām mašīnām brauca arī sievietes. Taču braucamie bija labā stāvoklī, un jau tolaik arī instruktora pusē bija pedāļi. Turklāt ielas bija tik brīvas, ka varēja apstāties, kur grib, nevajadzēja kā tagad pusstundu braukāt apkārt, lai atrastu, kur novietot auto.»

Anita Butnare, tiesības ieguva 1989. gadā:

«O! Es braukt mācījos un eksāmenu kārtoju ar moskviču. Braucām pa četriem kursantiem mašīnā plus instruktors. Tas bija tik jautri! Mācīties gan vajadzēja krietni ilgāk – pusgadu. Trakākais, ka bija jāzina automašīnas uzbūve. Protams, man kā sievietei jau šķita, kam gan tas vajadzīgs, bet tāda bija kārtība. Gribi tiesības – mācies! Bet teorētiskā apmācība un eksāmens bija viegls – jāatbild uz 30 jautājumiem, apvelkot pareizo variantu, varēja būt trīs kļūdas. Noteikti varu teikt, ka jautājumi tolaik bija daudz vienkāršāki, tagad tajos ir daudz slēpto «āķīšu». Ja man šodien būtu jākārto teorijas eksāmens, diezin vai to izdarītu.»

Andris, tiesības ieguva 70. gados:

«Ar tādiem lepniem «autiņiem» kā šodien nebraucām – lai iegūtu tiesības vadīt vieglo auto, braukt mācījāmies un arī eksāmenu kārtojām ar smago GAZ 52, jo nebija tik daudz vieglo automašīnu, lai visiem pietiktu. Pa pilsētu braucām kā lielmaņi. Toreiz jau vispār mašīnas gandrīz uz pirkstiem varēja saskaitīt. Tie bija labi laiki – pilsētā divi trīs luksofori, lai gan tie paši jau uzdzina dusmas, ka jāapstājas un jākavē laiks. Bet šodien bez luksofora gandrīz nevienu krustojumu nevar izbraukt...»

Sandra, tiesības ieguva 1997. gadā:

«Es savu mācību laiku varu saukt par *golfu* ēru. Proti, tieši tajā gadā autoskolās žigulīšus nomainīja ārzemju mašīnas – «Volkswagen Golf». Sajūta, pārsēžoties no krievu mašīnas ārzemju, bija baigi labā. Tā tik viegli brauca, stūre nebija jāgriež, ar abām kājām atsperoties un izmantojot visu spēku. Tiesa, man ar braukšanu gāja ļoti labi, jo laikam jau kā šuvēja mācēju pa tiem pedāļiem spiest. Šodien varu priecāties par to, ka man nebija jābrauc figūras, kas dāmām sagādā problēmas. Mans uzdevums bija tikai atpakaļgaitā «noparkoties».»

Edgars, tiesības ieguva 2008. gadā:

«Tas process ir vienkāršs, un pie tiesībām var tikt ātri, ja vien ir apņemšanās. Jau mācoties jāpilda tie paši jautājumi, kas ir CSDD eksāmenā, tāpēc nekādus pārsteigumus nevari sagaidīt. Iekal atbildes un ej pildi! Mums nav jāpārzina automašīnas uzbūve, tikai tas, ko katra lampiņa nozīmē. Es kārtoju eksāmenu ar BMW, kurā iebūvētas videokameras. Meitenēm tās traucē, bet es nemaz nepamanīju.»

Atkal pret Liepāju

Izlozē noskaidrots, ka Latvijas kausa izcīņas ceturtdaļfinālā FK «Jelgava» 2. vai 3. aprīlī mājas laukumā uzņems SK «Liepājas metalurgs». FK «Jelgava» galvenais treneris Dainis Kazakevičs, komentējot izlozes rezultātu, norāda, ka iepriekšējā gada pieredze apliecina – ne vienmēr pēc ranga spēcīgāks pretinieks uzvar arī laukumā. «Šī spēle mums būs ļoti svarīga, un darīsim visu, lai mūsu dalība kausa izcīņā nebeigtos ar ceturtdaļfinālu. Dzīvas vēl ir pagājušā gada emocijas, kad tieši ceturtdaļfinālā pārspējām Liepāju. Šobrīd ir grūti novērtēt spēku samērus, jo lielākajā daļā klubu vēl notiek komplektācija,» tā treneris.

ZOC – teikvondo

Nedēļas nogalē Zemgales Olimpiskajā centrā notiks starptautiskas bērnu un jaunatnes sacensības cīņas sportā teikvondo. Sacensību organizators Deniss Sisojevs stāsta, ka Jelgavā notiks otrais no četriem sacensību posmiem un dalību apstiprinājuši sportisti no Latvijas, Lietuvas, Igaunijas, Krievijas un Baltkrievijas. «Sacensību mērķis ir popularizēt šo sporta veidu, kā arī mudināt bērnus un jauniešus sportot. Sacensību disciplīnas būs sparings jeb cīņa, formāli vingrinājumi, kā arī notiks sacenšanās uz sitiena spēku un ātrumu,» tā D.Sisojevs. Plānots, ka no Jelgavas sacensībās piedalīsies viens sportists – Fēlikss Kleins junioru grupā –, bet nākamajos posmos tehniskajās disciplīnās spēkus varētu izmēģināt arī citi Jelgavas Cīņas sporta veidu centra audzēkņi.

Pošas uz Serbiju

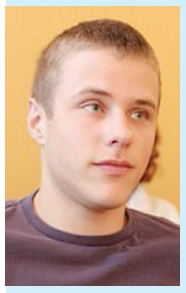

Daudzsološi gadu sācis kluba «Milons» karatists Kalvis Kalniņš. Viņš «Parīzes Open», startējot svara kategorijā līdz 60 kilogramiem, izcīnīja 2. vietu. Šīs sacensības bija īpašas arī tāpēc, ka bija pirmās jaundibinātās karatē premjerlīgas sacensības – pavisam šogad premjerlīgā notiks sešas sacensības. Startējot premjerlīgā, sportisti iegūst ne vien medaļas, reitinga punktus un naudas balvas – vadošajiem sportistiem tā ir laba iespēja aizvadīt vismaz piecas sešas augstvērtīgas treniņnometnes, gatavojoties gada nozīmīgākajiem mačiem, Eiropas un pasaules čempionātam.

Vingrotājām divas medaļas

Starptautiskajās mākslas vingrošanas sacensībās «Baltic Flower» jelgavnieces Sofija Hrustaļova (1996. dz.g.) un Karolīna Mizūne (1999. dz.g.) izcīnīja zelta medaļas. Meitenes izpildīja vingrojumus ar apli un vālēm, tikai katra savā vecuma grupā. K.Mizūne iekļuva arī Latvijas izlasē un februārī pārstāvēs mūsu valsti starptautiskās sacensībās «Miss Valentine» Igaunijā. Nedaudz pietrūka Alisei Lazarevai un Annai Murikovai – attiecīgi 4. un 5. vieta 2003. gadā dzimušo grupā. Sacensībās piedalījās ap 210 vingrotājas no Latvijas, Igaunijas, Ukrainas un Somijas.

Sporta pasākumi

- **27. un 28. janvārī pulksten 16.15** – Jelgavas 2011. gada ziemas čempionāts peldēšanā garajās distancēs (LLU peldbaseinā).
- **28. janvārī pulksten 19** – LBL 1. divīzijas spēle: «Zemgale» – «Liepājas lauvas» (ZOC).
- **29. janvārī pulksten 10** – galda spēļu triāde skolu jaunatnei «NO-DO-MO»: fināls novusā (Jelgavas 1. ģimnāzijā).
- **29. janvārī pulksten 14 un 30. janvārī pulksten 9** – teikvondo sacensības: LOK kausa 2. posms (ZOC).
- **3. un 4. februārī pulksten 16** – Jelgavas Specializētās peldēšanas skolas sacensības «Jaunie talanti» (LLU peldbaseinā).
- **4. februārī pulksten 18** – «Sporta laureāts 2010» (atpūtas un sporta kompleksā «Zemgale»).
- 4. **februārī pulksten 19** – BBL Izaicinājuma kauss: «Zemgale» – «KK Kaunas» (ZOC).

Mērķē uz EČ daiļslidošanā

■ *Ilze Knusle-Jankevica*

Šonedēļ LTV 7 demonstrē Eiropas čempionātu daiļslidošanā, bet, iespējams, jau nākamgad tajā varēsim sekot līdzi jelgavnieka Andreja Sitika gaitām uz ledus. Tieši tāds ir apņēmīgā un talantīgā sportista, kurš šobrīd dzīvo un trenējas Amerikā, mērķis – piedalīties Eiropas un pasaules čempionātā daiļslidošanā pāru dejās.

Andreja ikdiena paiet Filadelfijā, Pensilvānijas štatā, kur trenējas un strādā daiļslidošanas klubā «Ice Works». Tur viņš trenējas pie Krievijas speciālistiem olimpiskajiem čempioniem dejās uz ledus Natālijas Liničukas un Genādija Karponosova, kā arī pats palīdz apgūt slidošanas prasmes gan iesācējiem, gan pieaugušajiem.

Zina, ka slidos

Andreja mamma Valentīna stāsta, ka dēls ar slidošanu sācis nodarboties desmit gadu vecumā – pēc tam, kad bija izmēģinājis daudzus citus sporta veidus. Pats sportists dienu, kad izlēmis pievērsties slidošanai, atceras ļoti spilgti: «Kad gāju 5. klasē, ar klasi devāmies ekskursijā uz tolaik jauno Jelgavas Ledus halli. Ceļā uz halli es biju ļoti pārliecināts, ka slidošu perfekti, bet tā gluži nebija – gandrīz visu stundu norāpoju pa ledu, jutos vīlies sevī un pēc nedēļas pierakstījos daiļslidošanas pulciņā. Protams, es nepavisam neplānoju *daiļslidot*, vienkārši gribēju iemācīties slidot.» Vēlāk treneris piedāvājis kļūt par daiļslidotāju, un Andrejs piekritis. Andreja mamma stāsta, ka sākumā dēls slidojis viens, bet vēlāk izlēmis pievērsties dejām uz ledus. «Šajā sportā man patīk tā brīvības izjūta, kad slidoju... to ir ļoti grūti aprakstīt. Arī tas, ka šis sporta veids nav monotons – lai gūtu panākumus, jānodarbojas ar visu iespējamo – sākot no svaru celšanas līdz aktiermākslai,» tā A.Sitiks.

Ar meitenēm neveicas

Andreja pirmā trenere Olga Smirnova savu audzēkni raksturo kā perspektīvu sportistu, kurš darbam pievēršas ļoti nopietni. Tikai ar partnerēm gan viņam īsti nav veicies, tāpēc arī 2009. gadā jaunietis devās uz ASV. «Viņa partneres nebija tik centīgas kā viņš. Var teikt, ka tādā līmenī, kādā ir Andrejs, Latvijā ir problēmas ar partnerēm. Bet tagad gan viņam izdevies atrast labu partiju – amerikāniete Kārtere Marija Džonsa ir ļoti centīga, un es ceru, ka viņi tiks uz olimpiskajām spēlēm Sočos,» tā O.Smirnova.

Daiļslidotājs Andrejs Sitiks jau pusotru gadu dzīvo un trenējas Amerikā. Tur viņš atrada arī savu tagadējo deju partneri Kārteri Mariju Džonsu. Lai gan kopā pāris startē tikai gadu, gūti jau pirmie panākumi – «Junior Grand Prix» posmā izcīnīta 11. vieta, bet Latvijas čempionātā – 2. vieta. Viņu mērķis ir nākamgad piedalīties Eiropas un pasaules čempionātā, savukārt Andreja pirmā trenere cer, ka viņš tiks uz Ziemas olimpiskajām spēlēm Sočos 2014. gadā. *Foto: no A.Sitika personīgā arhīva*

Pavisam Andrejam bijušas trīs partneres – Jeļena Garkušina, Jekaterina Sergejeva un nu K.M.Džonsa. «Ar partneri man ir paveicies, jo Kārtere Marija ir strādīga un motivēta, kas ir galvenais mūsu sporta veidā. Šis bija pirmais gads kopā ar viņu, tāpēc lielus panākumus mēs negaidījām, tomēr savās pirmajās sacensībās ieguvām pirmo vietu, apdzenot jau pieredzējušus amerikāņu pārus. Labākais sasniegums šosezon ir 11. vieta «Junior Grand Prix» posmā, bet Latvijas čempionātā palikām otrie, ar ko gan neesam apmierināti, bet tomēr tas deva lielu motivāciju nākamajam gadam,» stāsta A.Sitiks. Jāpiebilst, ka Andrejs Latvijas čempionātā startēja kā Jelgavas Ledus sporta skolas audzēknis.

Gatavojas Eiropai

Trenere O.Smirnova norāda, ka Andreja un Kārteres Marijas izcīnītā 11. vieta junioru «Grand Prix» posmā ir ļoti labs sasniegums, jo ar iepriekšējo partneri viņi šāda līmeņa sacensībās ierindojās 21. vietā. «Jau tas vien, ka Latvijas daiļslidotāji piedalās šajos «Grand Prix», ir panākums, jo ir jāsasniedz zināms līmenis, lai vispār varētu piedalīties,» norāda trenere. Šī sezona Andrejam gan ir beigusies, bet augustā sāksies jaunā, un tajā, visticamāk, Andrejs ar partneri gatavosies dalībai Eiropas un pasaules čempionātam.

Tomēr, lai varētu cienījami nostartēt šāda līmeņa sacensībās, nepieciešama lielāka sacensību pieredze, bet dalība tajās jāfinansē sportistiem pašiem. «Diemžēl mums nav tādas naudas, tāpēc meklējam sponsorus. Ceram, ka atradīsim,» stāsta V.Sitika. Viņa strādā veikalā «Saulīte» par pārdevēju, bet vīrs ir invalīds. Ikviens, kurš vēlas atbalstīt daiļslidotāju, aicināts sazināties ar treneri O.Smirnovu pa tālruni 25972098.

Saprata, ka strādā, nevis izklaidējas

Andrejam šobrīd ir 21 gads, un viņš ir beidzis Jelgavas Valsts ģimnāziju. Skolas direktore Ināra Dašcinska viņu joprojām atceras ar prieku un raksturo kā simpātisku, pieklājīgu, kulturālu un atsaucīgu jaunieti. «Neskatoties uz lielo slodzi, viņš prata sadalīt laiku un spēkus un pabeidza skolu. No rīta viņam bija treniņi, bet pēc tam viņš nāca uz skolu. Mēs, pedagogi, sapratām, ka skolnieks nevis izklaidējas, bet smagi un mērķtiecīgi strādā, tāpēc gājām pretim un palīdzējām, cik spējām. Arī tagad mums skolā veidojas sportisti, kuriem Andreju minam kā labo piemēru tam, ka var apvienot abas lietas,» tā direktore.

Pirmajās starptautiskajās sacensībās Andrejs piedalījās 11 gadu vecumā. Pirms dažiem gadiem bijis brīdis, kad viņš domājis visu pamest, bet veiksmīgi ticis tam pāri. «Man ļoti palīdzēja mani vecāki, viņi mani virzīja, kad to visvairāk vajadzēja, un esmu viņiem par to ļoti pateicīgs. Ar laiku arī pats sapratu, ka daiļslidošana man ir kaut kas vairāk par sportu – es nevarētu izturēt ilgāk par mēnesi ārpus ledus laukuma. Es pat teiktu, ka slidošana ir mana atkarība,» atzīst A.Sitiks.

KULTŪRA® JELGAVAS PILSĒTAS PAŠVALDĪBAS AĢENTŪRA

JELGAVAS PILSĒTAS KULTŪRAS NAMĀ

29. janvārī plkst.13, 16

MĀRA OZOLIŅA DOKUMENTĀLĀ FILMA «KAUPĒNS»

par leģendām apvīto latviešu laupītāju Ansi Kaupēnu.
Filma veidota pēc Andra Grūtupa bestsellera «Tiesāšanās kā māksla» motīviem.
Dažas epizodes tikušas rekonstruētas ar mākslas filmas elementiem.
Kaupēna lomā Egons Dombrovskis, piedalās M.Freimanis, M.Zālīte, J.Lūsēns, A.Grūtups. Komponists J.Lūsēns.

Filmā izmantoti Latvijas Valsts kinofotofono dokumentu arhīva materiāli, Latvijas Valsts vēstures arhīva dokumentālas liecības un unikāli tiesas protokoli.
Biļešu cena: Ls 1.

JELGAVAS DOME KULTŪRA® JELGAVAS PILSĒTAS PAŠVALDĪBAS AĢENTŪRA IGATE SEB

XIII STARPTAUTISKAIS LEDUS SKULPTŪRU FESTIVĀLS

11.-13. FEBRUĀRIS, UZVARAS PARKS, JELGAVA

Mākslinieki no 12 valstīm, Ledus mākslas darbi no 40 tonnām ledus

11. februāris Atklāšanas diena / Parks atvērts 16.00 – 24.00
Andris Ērglis, Karsti Brazīlijas ritmi ar „Samba de Riga"

12. februāris Valentīndienas ieskaņas / Parks atvērts 10.00 – 24.00
Ivo Fomins, Mākslinieks.lv muzikāla programma

13. februāris Ģimenes diena / Parks atvērts 10.00 – 24.00
Brāļi Riči, Aija Andrējeva (Aisha)

Katru vakaru plkst. 21.00 Mūzikas, gaismas un pirotehnikas šovs

Ledus bārs ★ Sniega skulptūras ★ Slidkalniņš un aktivitātes bērniem

Ar tumsas iestāšanos katru stundu skulptūru muzikālas gaismu spēles

Pieaugušajiem Ls 2.00 Skolēniem un pensionāriem Ls 1.00 Bērniem līdz 7 gadiem bez maksas

Biļetes iepriekšpārdošanā „Biļešu paradīze" kasēs visā Latvijā un Jelgavas kultūras nama kasē

uzzini vairāk: www.icelv.lv

RAMIRENT Pils Aptiekas Jelgavas tirgus FROSTIART BALTIC LATVIJAS AVĪZE VIESIS Jelgavas Vēstnesis STAR FM LATVIEŠU RADIO

muzikālais krogs Cepuri nost!

Muzikālais krogs «Cepuri nost!» savā pulkā aicina pieredzējušus pavārus un viesmīļus! Pieteikuma vēstules un CV gaidīsim uz mūsu e-pastu: cepuri_nost@inbox.lv.

Meklē darbu

Aprūpēšu un palīdzēšu sadzīvē vientuļam pensionāram, invalīdam. Tālrunis 29743982.

Matemātikas papildmācīšanā. Tālrunis 29817860.

Kvalificēts santehniķis. Tālrunis 29681585.

Dūmvadu tīrīšanā. Tālrunis 25438673.

Jebkuru darbu, arī celtniecībā. Tālrunis 29675752.

Mēbeļu restaurators un tapsētājs. Tālrunis 63027358, 29659962.

Palīgstrādnieks. Ieteicams pie veciem cilvēkiem. Tālrunis 28861270.

Mājkalpotājas vai apkopējas darbu. Tālrunis 26770409.

Vīrietis meklē jebkādu darbu sestdienās un svētdienās. Var arī pa naktīm. Ir sava automašīna. Tālrunis 26040165.

Piedāvā darbu

SIA «EK Auce» Jelgavas filiāle pieņem darbā kvalificētas(-us) šuvējas(-us). Tālrunis 29226133.

SIA «Kreatīvs» aicina darbā slīpētāju, galdniekus. Tālrunis 29537176.

Vecs cilvēks piedāvā darbu dzīvokļa uzturēšanā. Varu nodrošināt ar dzīvojamo platību Jelgavā. Tālrunis 27784455.

Pārdod

Veikals noliktava pārdod malku un apkures briketes. Elektrības iela 6a, Jelgava. Varam piegādāt. Tālrunis 25448677

Pērk

Pērku senlaiku gleznas, porcelāna figūriņas, apgleznotus šķīvjus un vāzes, mēbeles, ordeņus, ikonas un zelta, sudraba monētas. T.27166669

Dažādi

Zāģējam baļķus dēļos jūsu sētā. T.26547957

Ārstnieciskā masāža. T. 28499156

Aizsaulē aizgājuši

MIKHAILS REPINS (dz. 1927. g.).
ĒRIKS BETJĀNIS (dz. 1959. g.)
RAIMONDS INNE (dz. 1932. g.)
ERNA MOŠKANOVA (dz. 1925. g.)
VIKTORS KOVAĻONOKS (dz. 1948. g.)
ALEKSEJS GOĻIKOVS (dz. 1929. g.)
BIRUTA JAUTRE (dz. 1942. g.)
VASSA ŠKAGALE (dz. 1924. g.)
INĀRA TOLĒNA (dz. 1931. g.)
NIKOLAJS ZAICEVS (dz. 1949. g.)
GAĻINA MOLODA (dz. 1935. g.).
Izvadīšana 27.01. plkst.13 Zanderu kapsētā.
VERA ANISIMOVA (dz. 1936. g.).
Izvadīšana 27.01. plkst.15 Zanderu kapsētā.
VELTA RAGUCKA (dz.1930. g.).
Izvadīšana 29.01. plkst.13 Meža kapsētā.
ZENTA JASEVIČA (dz. 1928. g.).
Izvadīšana 28.01. plkst.13 Meža kapsētā.