Jelgavas
VĒSTNESIS

• NĀKAMAIS NUMURS – 21. oktobrī •

Jelgavas valstspilsētas pašvaldības bezmaksas informatīvais izdevums | 2025. gada 23. septembris | Nr.9 (745)

Iepazīstinās ar Pārlielupes skeitparka un stadiona projektu 3. lpp.

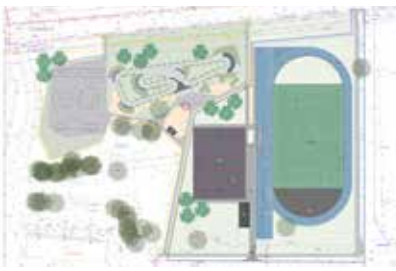

Pirmais īres nams uzbūvēts – oktobrī sāks slēgt īres līgumus 5. lpp.

Jelgava jaunajai apkures sezonai gatava 7. lpp.

Zinātnieku nakts – 26. septembrī 15. lpp.

SEKO SAVAI PILSĒTAI

jelgava.lv

@Jelgavaspilseta

@jelgavas_pilseta

@JelgavaLV

@JelgavaLV

Ielas satiksmei atvērs jau šogad

Kristīne Langenfelde

Zemgales industriālā parka (ZIP) 1. kārtas ielu pārbūve tuvojas noslēgumam – inženierkomunikācijas ielās ir izbūvētas 90 procentu apmērā, noslēdzošajā posmā ir ielu un stāvlaukumu asfaltēšana, kā arī labiekārtošana – apgaismojuma pieslēgšana, soliņu, velosipēdu statīvu, atkritumu urnu, pieturvietu, afišu stabu, videokameru un automašīnu ātruma displeju uzstādīšana un teritorijas apzaļumošana. Pārbūvētās ielas – jaunizbūvētos Atmodas ielas posmus – satiksmei atvērs jau šogad. Taču paralēli turpinās projekta 2. kārta un jaunu investoru piesaiste ZIP. Līdz gada beigām pašvaldība izsludinās apbūves tiesību konkursu jaunu rūpnīcu izveidei vēl 18 hektāru plašai teritorijai. Līdz šim jau noslēgti līgumi par ražotnes un saules parka būvniecību industriālajā parkā.

Industriālā parka izveide ir viens no svarīgākajiem tuvāko gadu projektiem pilsētā. Lai attīstītu jaunu uzņēmējdarbības teritoriju, pašvaldība izbūvē infrastruktūru – projekta 1. kārtā tiek pārbūvētas vairākas nozīmīgas ielas: Atmodas iela no Dobeles šosejas līdz Lapskalna ielai, Lapskalna iela no Zvejnieku ielas līdz Slokas ielai, kā arī Slokas iela un Meiju ceļš no Satiksmes ielas līdz 1. līnijai. Tāpat uzsākta iekškvartālu ielu izbūve. Projekta mērķis ir uzlabot publisko infrastruktūru ZIP teritorijā, padarot to pievilcīgu investoriem, kas veicinās jaunu, uz eksportu orientētu uzņēmumu ienākšanu pilsētā un radīs darbavietas ar augstu pievienoto vērtību.

Kopējās projekta «Zemgales industriālā parka attīstība, I kārta» izmaksas ir gandrīz 24 miljoni eiro, no kuriem 20 miljoni eiro ir Eiropas Savienības Atveseļošanas un noturības mehānisma finansējums, bet nepilni 4 miljoni eiro – Jelgavas pašvaldības līdzfinansējums.

Paralēli tam pašvaldība attīsta projekta 2. kārtu, un tās kopējās izmaksas ir gandrīz 1,63 miljoni eiro – 1,38 miljoni eiro piesaistīti no Eiropas Reģionālās attīstības fonda, bet 244 290 eiro ir pašvaldības līdzfinansējums. 2. kārtā paredzēts izbūvēt vēl vienu jaunu ielas posmu – Lapskalna ielas turpinājumu 0,7 kilometru garumā Šūmaņu ceļa virzienā, kā arī tehnoloģiskā koridora ceļu 0,39 kilometru garumā.

Šobrīd pašvaldība ir noslēgusi apbūves tiesību līgumu ar diviem investoriem, kuri ZIP jau drīzumā sāks jaunu ražotņu izveidi, – SIA «Juodeliai» 19,16 hektāru platībā būvēs kokapstrādes rūpnīcu, bet SIA «ProMC» 7,17 hektāru platībā – saules paneļu parku. Savukārt līdz gada beigām pašvaldība izsludinās apbūves tiesību konkursu jaunu rūpnīcu izveidei 18 hektāru plašai teritorijai.

Noslēdzies balsojums par līdzdalības budžeta projektiem

Kristīne Langenfelde

18. septembrī noslēdzās balsojums, kurā jelgavnieki varēja izteikt savu atbalstu kādam no līdzdalības budžeta konkursā saņemtajiem un balsošanai nodotajiem projektiem. Vislielāko iedzīvotāju atbalstu saņēma projekta ideja par aktīvās atpūtas un sporta laukuma izveidi pie Miezītes bibliotēkas (811 balsis) un projekta ideja par satiksmes drošības uzlabošanu Platones ielā, ieviešot mērķētus satiksmes mierināšanas pasākumus (757 balsis). Abu šo ideju realizācijai pašvaldībai būs jāizsludina iepirkumi. Taču jāatgādina, ka viena projekta īstenošana nedrīkst pārsniegt 40 000 eiro.

Kopumā šogad iedzīvotāji varēja balsot par septiņiem iesniegtajiem projektiem – «Jelgavas līniju aktīvās atpūtas un sporta laukums» (811 balsis), «Mierīga un droša Platones iela» (757 balsis), «Stāvvietu izveide un pielāgošana Pārlielupē» (694 balsis), «Viskaļu apkaimes kopienas dārzs» (584 balsis), «18. novembra svētki Pārlielupē» (446 balsis), «Bērnu rotaļu laukums un sporta laukums Jāņa Čakstes bulvāra iekškvartālā (441 balss), «Suņu pastaigu laukums Pārlielupē» (318 balsis). Par visiem septiņiem projektiem saņemta 4051 balss.

Nobalsot varēja Jelgavā deklarēti iedzīvotāji no 16 gadu vecuma un tikai vienu reizi par vienu projektu. Pirmo reizi balsošana notika valsts vienotajā portālā *GeoLatvija.lv*, elektroniski autentificējoties.

Projekti, kas balsojumā saņem vislielāko iedzīvotāju atbalstu, tiek realizēti par pašvaldības līdzekļiem. Šogad pašvaldības piešķirtais finansējums līdzdalības budžeta projektiem ir 80 000 eiro, maksimālais finansējums vienam projektam – 40 000 eiro. Tādējādi no šā gada projektiem varēs īstenot divus, taču tikai pēc iepirkumu procedūras rezultātiem būs zināms, vai izvēlētās projektu idejas varēs realizēt pilnā apjomā.

Projektu «Jelgavas līniju aktīvās atpūtas un sporta laukums», ko paredzēts īstenot pie Miezītes bibliotēkas, iesniedza biedrība «Jelgavas līnijas». Pieteikuma iesniedzēja prognozētās izmaksas ir 39 999,79 eiro. Projekts paredz izveidot aktīvās atpūtas laukumu, kas apvieno futbola, basketbola un volejbola iespējas vienā arēnā, nodrošinot teritorijas daudzpusīgu izmantošanu. Laukumā paredzēts gumijas segums ar iezīmētām futbola līnijām un sporta spēļu arēnu, divi basketbola grozi, kas integrēti ar futbola vārtu konstrukcijām, norobežojošs metāla žogs, manuāli uzstādāms volejbola tīkls, kompakts izmērs, piemērots apkaimes sabiedrībai un pilsētas iedzīvotājiem.

Savukārt projektu «Mierīga un droša Platones iela» iesniedza fiziska persona. Iesniedzēja prognozētās izmaksas ir 37 750 eiro. Projekts paredz ielā uzstādīt asfaltbetona ātrumvaļņus, lai efektīvāk ierobežotu braukšanas ātrumu un veicinātu mierīgu satiksmi, izvietot brauktuves sašaurināšanas saliņas, izmantojot signālstabus un betona lodes, uzstādīt ceļa zīmi «Kravas transporta kustība aizliegta» Platones ielā virzienā no Ruļļu ielas uz Vilces ielu.

Kā to nosaka līdzdalības budžeta nolikums, noslēdzoties balsojumam, līdzdalības budžeta komisija nosaka projektus, kuri ir saņēmuši vislielāko balsu skaitu un iekļaujas 2025. gada konkursam piešķirtajā finansējumā, un pieņem lēmumu par šo projektu īstenošanu. Tāpat komisija nosaka atbildīgās pašvaldības iestādes, kas nodrošina projektu īstenošanu – iepirkumu organizēšanu, līgumu izpildes kontroli sadarbībā ar projektu iesniedzējiem. Pārējos projektus komisija noraida, bet iedzīvotāji tos var atkārtoti iesniegt nākamā gada līdzdalības budžeta konkursā. Projektu īstenošana ir jāuzsāk trīs mēnešu laikā pēc konkursa rezultātu paziņošanas un jārealizē divu gadu laikā.

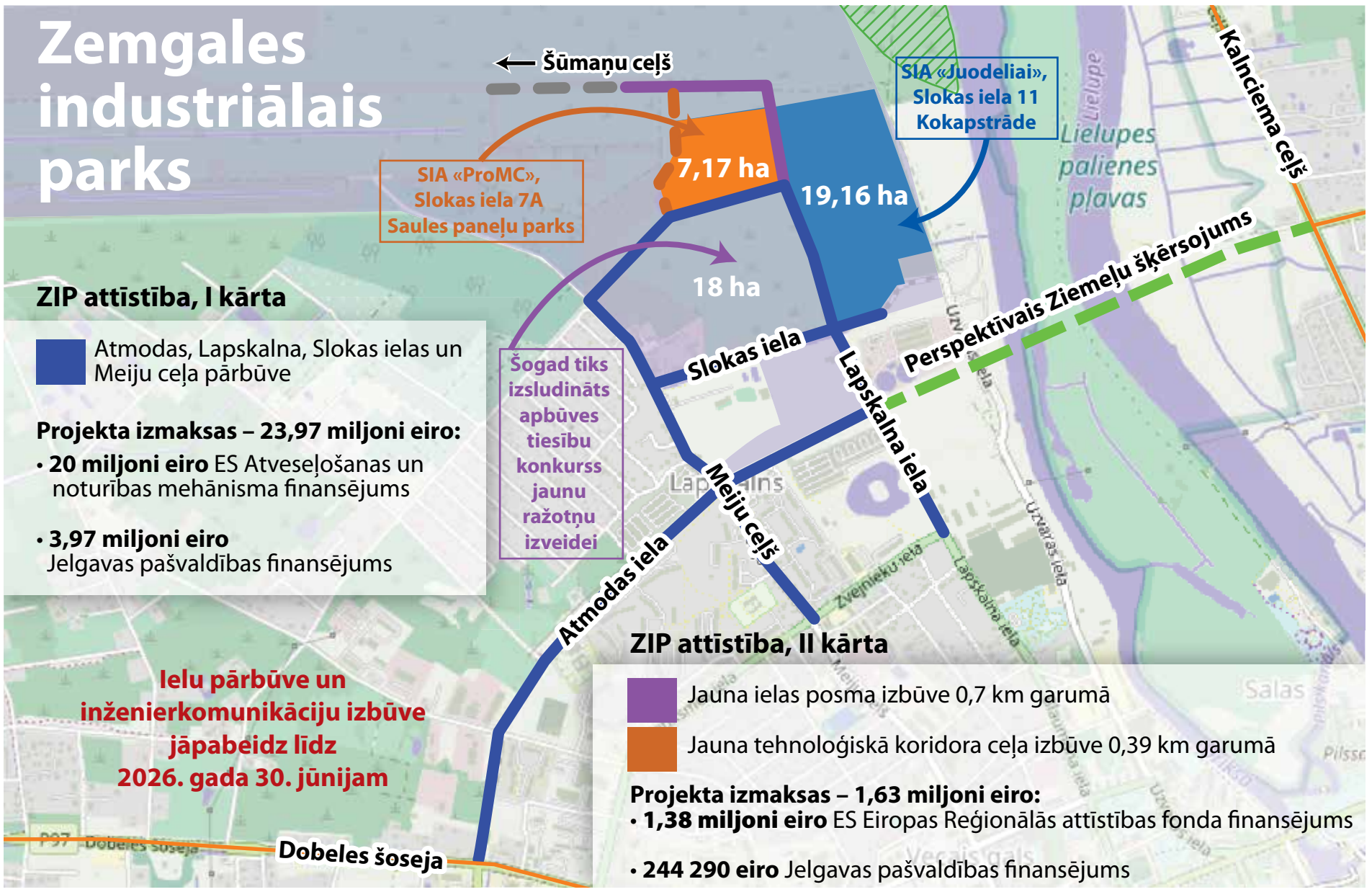

ZIP pirmās kārtas darbi tuvojas noslēgumam

Foto: Kārlis Tkačovs

Meiju ceļa posmā no Satiksmes ielas līdz 1. līnijai pārbūvēti kanalizācijas un ūdensvada tīkli, veikta lietus kanalizācijas kolektora oderēšana, atsevišķu gūliju pārbūve un aku remonts. Pašlaik tiek izbūvēts apgaismojums, sakaru kanalizācija, kā arī ielu un ietvju apmales. Asfaltbetons jau ieklāts posmā no Atmodas ielas līdz 1. līnijai, bet posmā no Atmodas ielas līdz Satiksmes ielai asfaltēšana plānota oktobra sākumā. Meiju ceļa un Satiksmes ielas krustojumā vēl paredzēta luksofora pārbūve.

Pārbūvēta Lapskalna iela posmā no Slokas ielas līdz Zvejnieku ielai, tostarp izveidots jauns 46 metrus garš posms, kas savieno Lapskalna ielu ar Slokas ielu. Ielā izbūvētas inženierkomunikācijas, ietvju apmales, ieklātas divas asfaltbetona kārtas, bet tuvākajā laikā paredzēts ieklāt virskārtu. Jau ir nobruģētas ietves un veloceliņi un izbūvēti apgaismojuma balsti un sakaru kanalizācija, savukārt drīzumā tiks uzstādīti arī gaismekļi.

Pārbūvēta Atmodas iela posmā no Dobeles šosejas līdz Lapskalna ielai, izveidojot divus jaunus posmus 810 metru garumā, kas savieno Dobeles šoseju ar Ganību ielu un Meiju ceļu ar Lapskalna ielu. Tur arī izbūvēti rotācijas apļi krustojumos ar Ganību ielu un Meiju ceļu. Tuvākajā laikā ielā tiks ieklāta asfalta virskārta un pārbūvēts luksofors Atmodas ielas un Dobeles šosejas krustojumā. Lielākā daļa ietvju, veloceliņu, kā arī automašīnu stāvlaukumi jau ir nobruģēti. Kopumā Atmodas ielā būs ierīkoti pieci stāvlaukumi ar 520 stāvvietām, tostarp 22 invalīdu stāvvietas. Ielā tiek stādīti koki, jau ir izbūvēti apgaismojuma balsti un drīzumā tiks izvietoti arī gaismekļi.

Pārbūvēta Slokas iela posmā no Meiju ceļa līdz Lapskalna ielai – izbūvēts bruģēts apvienotais gājēju un velosipēdu celiņš, ierīkoti jauni kanalizācijas un ūdensvada tīkli, apgaismojums un elektronisko sakaru tīkli, kā arī ieklāts asfaltbetona segums.

Pašvaldības izpilddirektore pieņēmusi lēmumu atstāt amatu

Ilggadējā Jelgavas valstspilsētas pašvaldības izpilddirektore Irēna Škutāne pieņēmusi lēmumu atstāt amatu. Jautājums par izpilddirektores atbrīvošanu no amata 25. septembrī tiks skatīts Jelgavas domes sēdē. Saskaņā ar Pašvaldību likumu uz izpilddirektora amata vietu tiks sludināts atklāts konkurss. Kā norādīts I.Škutānes iesniegumā, viņas pēdējā darba diena Jelgavas pašvaldības izpilddirektora amatā būs 30. septembris. I.Škutāne Jelgavas valstspilsētas pašvaldībā strādā vairāk nekā 20 gadus. Izpilddirektora amatā – no 2009. gada jūlija.

2023. gada jūnijā dome viņu atkārtoti iecēla pašvaldības izpilddirektora amatā uz terminētu laiku – pieciem gadiem, kā to nosaka jaunais Pašvaldību likums, ņemot vērā I.Škutānes atbilstību likumā noteiktajām amata prasībām un izteikto piekrišanu turpināt darbu. Pirms tam, no 2001. gada, viņa bija Jelgavas domes priekšsēdētāja vietniece.

Saskaņā ar Pašvaldību likumu pašvaldības izpilddirektoru izraugās atklātā konkursā un izpilddirektoru ieceļ un no amata atbrīvo dome. Līdz jaunā izpilddirektora iecelšanai amatā izpilddirektora amata pienākumus veiks izpilddirektora vietniece Līga Daugaviete.

Valsts policijas Zemgales reģiona pārvaldei jauns vadītājs – Indulis Blīgzna

Veikta amatpersonu rotācija Valsts policijā, un no septembra par Zemgales reģiona pārvaldes priekšnieku iecelts līdzšinējais Kurzemes reģiona pārvaldes priekšnieks pulkvedis Indulis Blīgzna. Līdzšinējais pārvaldes priekšnieks pulkvedis Inārs Kalnačs ir devies izdienas pensijā. Valsts policijas vadība, izvērtējot attiecīgajam amatam nepieciešamās pamatprasības, secināja, ka Valsts policijas Kurzemes reģiona pārvaldes priekšnieka pulkveža I.Blīgznas līdzšinējā pieredze reģiona vadīšanā, sasniegtie darba rezultāti, kā arī personisko īpašību atbilstība, cilvēkresursu vadība, problēmu risināšana, plānošana un organizēšana, analītiskās spējas un noturība nodrošina pamatu pārliecībai, ka viņš spēs efektīvi vadīt Valsts policijas Zemgales reģiona pārvaldi. I.Blīgzna dienesta gaitas sācis 1995. gadā, bet 2000. gadā absolvējis Policijas akadēmiju, kur ieguvis maģistra grādu tiesību zinātnē. No 1998. gada viņš strādājis Valsts policijas Saldus rajona policijas pārvaldes Kriminālpolicijas nodaļā, no 2006. gada darbu turpināja kā Kārtības policijas biroja priekšnieks, bet no 2009. gada bijis Valsts policijas Kurzemes reģiona pārvaldes Saldus iecirkņa priekšnieks. No 2018. gada februāra I.Blīgzna pildīja dienesta pienākumus Valsts policijas Kurzemes reģiona pārvaldes priekšnieka amatā, bet no septembra stājies Valsts policijas Zemgales reģiona pārvaldes priekšnieka amatā.

«Jelgavas Vēstnesis»
Metiens: 28 000 eks. Iznāk reizi mēnesī

Izdevējs: Jelgavas valstspilsētas pašvaldība
Adrese: Lielā iela 11, 109. kabinets, Jelgava, LV-3001
Tālrunis: 63048800
E-pasts: vestnesis@jelgava.lv

Galvenā redaktore:
Kristīne Langenfelde, tālrunis 63048801, e-pasts: kristine.langenfelde@jelgava.lv

Druku nodrošina:
SIA «Poligrāfijas grupa «Mūkusala»»

© Pārpublicēšanas gadījumā atsauce uz «Jelgavas Vēstnesi» obligāta. Par sludinājumu un paziņojumu saturu atbild to iesniedzējs.

Iepazīstinās ar Pārlielupes skeitparka un stadiona projektu

Kristīne Langenfelde

1. oktobrī pulksten 18 Pārlielupes pamatskolas aktu zālē SIA «We Build parks», kas šobrīd izstrādā Pārlielupes skeitparka un stadiona būvniecības ieceres dokumentāciju, jelgavniekus iepazīstinās ar topošā skeitparka un stadiona projektu un uzklausīs sabiedrības viedokli, lai jau projektēšanas stadijā ņemtu vērā iedzīvotāju ierosinājumus.

Jāatgādina, ka, noslēdzoties pašvaldības izsludinātajam iepirkumam par Pārlielupes skeitparka un stadiona būvniecības ieceres dokumentācijas izstrādi, autoruzraudzību un skeitparka būvniecību, tika noslēgts līgums ar iepirkuma konkursa uzvarētāju – SIA «We Build parks». Uzņēmumam skeitparks Pārlielupē jāizprojektē un jāuzbūvē līdz nākamā gada rudenim. Savukārt stadionam šobrīd top tikai būvprojekts, un tā būvniecība iecerēta kā projekta 2. kārta.

Skeitparku paredzēts būvēt pie Pārlielupes pamatskolas Loka maģistrālē 33, un teritorijas kopējā platība ir 2,02 hektāri.

Skeitparkā plānotas vairākas zonas.

Multifunkcionāla asfaltēta velotrase (*pump track*) aptuveni 2000 kvadrātmetru platībā, kur trases garums būs vismaz 200 metri; trasē tiks paredzētas vismaz sešas slīpas virāžas un tramplīni, kas ļauj attīstīt un uzturēt ātrumu gan trases taisnajās daļās, gan līkumos; trases segumam tiks izmantots asfaltbetona segums, lai samazinātu sadursmes riskus; projektējot trasi, tiks ievērots princips, lai visi trases punkti ir labi redzami no jebkura trases punkta.

***Street* skeitparka zona un *Park* skeitparka zona (*Street and park*)** aptuveni 1900 kvadrātmetru platībā. Skeitparka zonējums tiks paredzēts divās daļās – zemākai ātruma dinamikai tehnisku triku kombināciju izpildīšanai (ap 700 kvadrātmetri) un lielākai ātruma dinamikai un augstākas amplitūdas akrobātisko triku izpildīšanai (ap 1200 kvadrātmetri), lai samazinātu sadursmes riskus, braukšanas trajektorijas tiks veidotas tā, lai tās būtu pārredzamas no jebkuras konstrukcijas skeitparkā.

Tāpat paredzēta teritorijas labiekārtošana: lietusūdeņu novadīšanas sistēma, apgaismojuma izbūve, elektroenerģijas un ūdenssaimniecības pieslēgumu ierīkošana, atpūtas zonu izbūve ar soliņiem, galdiņiem, atkritumu urnām, velosipēdu novietni, dzeramā ūdens brīvkrānu, elektrouzlādes punktiem digitālo ierīču uzlādei, publiskām tualetēm, videonovērošanas sistēmu, apstādījumiem, ietvi un celiņiem u.c.

Savukārt, projektējot Pārlielupes pamatskolas stadionu, tiks paredzēta stadiona izbūve, āra trenažieru laukuma zona, multifunkcionāls laukums, basketbola laukums, tāllēkšanas sektors un skatītāju sēdvietas. Stadiona skrejceļam jābūt ar vismaz četriem celiņiem pa apli. Tāpat stadionā paredzēts ierīkot ēku ģērbtuvēm un inventāra novietnei. Katrā ģērbtuvē ir jāparedz atsevišķas tualešu un dušu telpas. Uz ēkas paredzēts uzstādīt arī saules baterijas. Stadiona atpūtas zona būs labiekārtota, un tajā būs ierīkoti dekoratīvie apstādījumi, izvietoti soliņi, atkritumu urnas ar atkritumu šķirošanas funkciju, velosipēdu un skrejriteņu novietnes un citi labiekārtošanas elementi.

Stadiona teritorijā tiks izbūvēti arī lietusūdens kanalizācijas tīkli, ūdenssaimniecības tīkli un dzeramā ūdens brīvkrāns, apgaismojums, kā arī videonovērošanas sistēma. Būvniecības iecere stadionam jāizstrādā astoņu mēnešu laikā pēc līguma noslēgšanas – līdz 2026 gada 12. februārim.

Iepirkuma rezultātā projekta kopējās izmaksas plānotas 777 500 eiro (bez PVN).

Pašvaldība pārtraukusi nomāt piecas «Volvo» markas automašīnas

Kristīne Langenfelde

Jelgavas domes sēdē deputāti apstiprināja domes priekšsēdētāja augusta vidū panākto vienošanos ar SIA «Pilna Servisa Līzings» par piecu «Volvo» markas automašīnu nomas līguma izbeigšanu. Pagājušajā nedēļā pašvaldība izsludināja jaunu iepirkumu, lai administrācijas darba vajadzībām nodrošinātu finansiāli izdevīgākas automašīnas.

Līgums ar SIA «Pilna Servisa Līzings» tika noslēgts 2023. gada 22. novembrī, un tas būtu bijis spēkā līdz 2027. gada 7. februārim. Piecu automašīnu nomas maksa mēnesī bija 7062,25 eiro, kas līdz nomas termiņa beigām pašvaldībai nozīmētu izdevumus 121 823,81 eiro apmērā.

««Volvo» automašīnu noma bija nesamērīgi dārga un pašvaldībai neizdevīga. Panāktā vienošanās ļauj ne tikai samazināt izmaksas, bet arī nodrošināt, ka administrācija varēs izmantot mūsdienīgākus un ekonomiskākus transportlīdzekļus. Tas nozīmē gan ietaupījumu budžetam, gan gudrāku un ilgtspējīgāku resursu pārvaldību,» uzsver Jelgavas domes priekšsēdētājs Mārtiņš Daģis.

Situācijas analīze un tirgus izpēte liecina, ka pašvaldības darba vajadzībām iespējams izmantot finansiāli izdevīgākas automašīnas. Tirgus izpēte veikta par trīs transportlīdzekļu nomu. Plānots izmantot vienu automašīnu ar iekšdedzes dzinēju, kas nodrošina lielāku vienlaidus nobraukumu, kā arī divus mazākus un ekonomiskākus elektroauto. Pašvaldība jau izsludinājusi jaunu iepirkumu mazlietotu automašīnu nomai normatīvajos aktos noteiktajā kārtībā.

Jau augusta vidū ar SIA «Pilna Servisa Līzings» panāktā vienošanās par līguma izbeigšanu pirms termiņa paredzēja automašīnas nodot atpakaļ iznomātājam 2025. gada augusta pēdējā darba dienā. Pašvaldība par līguma izbeigšanu pirms termiņa iznomātājam samaksāja kompensāciju 19 000 eiro – tas atzīts par pašvaldībai finansiāli izdevīgu risinājumu un vienlaikus daļēji sedz iznomātāja aprēķinātos zaudējumus, kas pārsniedz 40 000 eiro. Aprēķini rāda, ka pat pēc kompensācijas samaksas un jauna automašīnu nomas līguma noslēgšanas laika periodam līdz 2027. gada 7. februārim pašvaldības budžetā būs ietaupīti vismaz 50 000 eiro.

Pilsētā atjauno soliņus

Pašvaldības iestāde «Pilsētsaimniecība» Jelgavā atjauno soliņus, un vispirms tie atjaunoti Hercoga Jēkaba laukumā un Lielajā ielā. Esošajiem soliņiem nomainīti nolietojušies koka dēļi, kā arī sakoptas un attīrītas betona konstrukcijas, tādējādi piešķirot tiem jaunu izskatu un uzlabojot lietošanas kvalitāti. Līdz šim atjaunoti 19 soliņi Hercoga Jēkaba laukumā un vairākās vietās Lielajā ielā, taču darbi turpināsies visu septembri.

No septembra bibliotēkām mainīts darba laiks

No septembra Jelgavas Pilsētas bibliotēka un tās filiāles – bērnu un jauniešu bibliotēka «Zinītis», Pārlielupes bibliotēka un Miezītes bibliotēka – pārgājušas uz ziemas darba laiku, kas būs spēkā līdz 2026. gada 31. maijam.

Jelgavas Pilsētas bibliotēkas Akadēmijas ielā 26 darba laiks: pirmdien, ceturtdien no pulksten 10 līdz 19, otrdien, trešdien, piektdien no pulksten 10 līdz 18, sestdien bibliotēka slēgta, bet svētdien atvērta no pulksten 10 līdz 17.

Bērnu un jauniešu bibliotēkas «Zinītis» Zemgales prospektā 7 darba laiks: pirmdien, trešdien, piektdien no pulksten 10 līdz 18, otrdien un ceturtdien no pulksten 9 līdz 19, sestdien no pulksten 9 līdz 14, svētdien bibliotēka slēgta.

Pārlielupes bibliotēkas Loka maģistrālē 17 darba laiks: darba dienās no pulksten 10 līdz 18, sestdien no pulksten 10 līdz 17, svētdien bibliotēka slēgta.

Miezītes bibliotēkas Dobeles šosejā 100A darba laiks: darba dienās no pulksten 10 līdz 18, sestdien no pulksten 10 līdz 17, svētdien bibliotēka slēgta.

Katra mēneša pēdējā piektdiena ir Metodiskā diena – šajā dienā bibliotēkas apmeklētājiem ir slēgtas.

«Zinītī» un Pārlielupes bibliotēkā par maksu var apvākot grāmatas un burtnīcas

Bērnu un jauniešu bibliotēka «Zinītis» Zemgales prospektā 7 un Pārlielupes bibliotēka Loka maģistrālē 17 piedāvā mācību grāmatu un burtnīcu apvākošanu, kas palīdzēs skolēniem saglabāt mācību materiālus tīrus un kārtīgus. Grāmatu un burtnīcu apvākošana ir vienkāršs, bet efektīvs veids, kā pasargāt mācību materiālus no ikdienas nolietojuma – ielocījumiem, saplēstiem vākiem, traipiem vai citiem bojājumiem. Katrs vāks tiek rūpīgi pielāgots konkrētajam grāmatas vai burtnīcas izmēram, nodrošinot gan praktisku aizsardzību, gan estētisku izskatu. Abās bibliotēkās grāmatu vākošana tiek piedāvāta par vienādu izcenojumu: grāmatu vākošana līdz A4 izmēram maksā 0,65 eiro par vienu vienību, grāmatu, kas lielākas par A4 izmēru, – 1 eiro par vienu vienību. Apmaksa veicama tikai skaidrā naudā. Grāmatu un burtnīcu vākošana abās bibliotēkās tiek nodrošināta visa gada garumā bibliotēku darba laikā.

Pieaugs tarifs poligonā «Brakšķi»; mainīsies maksa par atkritumu izvešanu

Anastasija Miteniece

Sabiedrisko pakalpojumu regulēšanas komisija (SPRK) ir apstiprinājusi SIA «Jelgavas komunālie pakalpojumi» iesniegto nešķirotu sadzīves atkritumu apstrādes pakalpojuma tarifu poligonā «Brakšķi». Līdz ar tarifa pieaugumu no 13. oktobra mainīsies maksa par sadzīves atkritumu un dalīti vākto bioloģiski noārdāmo atkritumu izvešanas pakalpojumu Jelgavā.

MAKSA PAR SADZĪVES ATKRITUMU UN BIOLOĢISKI NOĀRDĀMO ATKRITUMU IZVEŠANU JELGAVĀ

MAKSA PAR VIENA SADZĪVES ATKRITUMU KONTEINERA IZVEŠANU

Konteinera tilpums, m³	Cena (ar PVN) šobrīd	Cena (ar PVN) no 13. oktobra
0,12	4,72 eiro	5,45 eiro
0,14	5,52 eiro	6,35 eiro
0,24	9,45 eiro	10,89 eiro
0,66	25,99 eiro	29,96 eiro
0,77	30,32 eiro	34,94 eiro
1,10	43,31 eiro	49,92 eiro

MAKSA PAR VIENA DALĪTI VĀKTO BIOLOĢISKI NOĀRDĀMO ATKRITUMU KONTEINERA IZVEŠANU

Konteinera tilpums, m³	Cena (ar PVN) šobrīd	Cena (ar PVN) no 13. oktobra
0,12	2,82 eiro	3,27 eiro
0,24	5,66 eiro	6,53 eiro

Pilnsabiedrība «JKP», kas nodrošina atkritumu apsaimniekošanu Jelgavā, skaidro, ka cenu par sadzīves atkritumu un dalīti vāktu bioloģiski noārdāmo atkritumu izvešanas pakalpojumu veido vairākas komponentes un, ja viena no tām sadārdzinās, tas secīgi atspoguļojas arī kopējā pakalpojuma cenā. Tā kā atkritumu apstrāde kļūst dārgāka, no 13. oktobra par sadzīves atkritumu izvešanas pakalpojumu līdzšinējo 32,54 eiro (bez PVN) vietā būs jāmaksā 37,51 eiro (bez PVN) par kubikmetru atkritumu. Izmaksu pieaugums ar pievienotās vērtības nodokli atkarībā no konteinera tilpuma variēs no 0,73 eiro par 120 litru konteinera izvešanu līdz 6,61 eiro par 1100 litru konteinera izvešanu.

Bioloģiski noārdāmo atkritumu apsaimniekošanas pakalpojuma maksa tiek noteikta 60 procentu apmērā no nešķirotu sadzīves atkritumu apsaimniekošanas pakalpojuma maksas, tāpēc izmaiņas skars arī šo pakalpojumu – līdzšinējo 19,52 eiro (bez PVN) vietā par to būs jāmaksā 22,51 eiro (bez PVN) par kubikmetru atkritumu. Šajā gadījumā izmaksu pieaugums variēs no 0,45 eiro par 120 litru konteinera izvešanu līdz 0,87 eiro par 240 litru konteinera izvešanu.

Ar SPRK padomes lēmumu apstiprināts, ka no 13. oktobra nešķirotu sadzīves atkritumu apstrādes tarifs poligonā «Brakšķi» pieaugs no 153,91 eiro par tonnu (bez PVN) līdz 187,08 eiro par tonnu (bez PVN) un būs spēkā līdz šā gada 31. decembrim.

Savukārt 2026. gadā likumā noteiktajā kārtībā dabas resursu nodokļa likme par sadzīves atkritumu apstrādi pieaugs no 120 eiro līdz 130 eiro par tonnu, tādējādi no nākamā gada 1. janvāra sadzīves atkritumu apstrādes tarifs poligonā «Brakšķi» pieaugs līdz 191,38 eiro (bez PVN) par tonnu.

Uzņēmumā «Jelgavas komunālie pakalpojumi» informē, ka spēkā esošā tarifa pārskatīšana bija nepieciešama, lai segtu nešķiroto sadzīves atkritumu plūsmas apstrādāšanas izmaksas. To pieaugums galvenokārt saistīts ar poligona modernizāciju – bioloģiski noārdāmo atkritumu pārstrādes rūpnīcas izveidi un tās darbības nodrošināšanu, štatu vietu palielināšanu, algu fonda izmaiņām, kā arī Atkritumu apsaimniekošanas reģionālā centra izveidi un tam uzticēto funkciju veikšanu. Realizētie pasākumi bija nepieciešamība, lai nodrošinātu vides prasībām atbilstošu un efektīvu atkritumu apstrādi reģionālā mērogā.

Tarifu projekts aprēķināts, ņemot vērā spēkā esošos līgumus, resursu, preču un pakalpojumu cenas, kā arī 2025. gadā prognozētās atkritumu plūsmas, izmaksas un apstrādāto atkritumu apjomus. Izvērtējot tarifu projektu un to veidojošo izmaksu un ieņēmumu pamatojumu, SPRK secina: tarifu projekts ir pamatots un aprēķināts tādā apmērā, lai segtu SIA «Jelgavas komunālie pakalpojumi» sadzīves atkritumu apstrādes pakalpojuma izmaksas.

Jāņem vērā, ka tarifa izmaiņas attieksies arī uz dažiem poligonā «Brakšķi» nododamo atkritumu veidiem. Informācija par plānotajām izmaiņām poligona «Brakšķi» izcenojumos pieejama mājaslapā www.komunalie.lv. Savukārt ar sadzīves atkritumu un dalīti vāktu bioloģiski noārdāmo atkritumu izvešanas pakalpojumu cenām, kas būs spēkā no 13. oktobra, var iepazīties vietnē www.atkritumijkp.lv.

Aicina pieteikt uzņēmējus Jelgavas valstspilsētas gada balvai uzņēmējdarbībā

Kristīne Langenfelde

Ikviens aicināts līdz 24. oktobrim izvirzīt pretendentus konkursam «Jelgavas valstspilsētas gada balva uzņēmējdarbībā 2025». Konkursā uzņēmumi tiks vērtēti trīs nominācijās: «Sociāli atbildīgs uzņēmums», «Radošs uzņēmums» un «Gada debija». Dalībniekus konkursam var izvirzīt jebkura fiziska vai juridiska persona vai arī pats uzņēmums.

Konkursā var piedalīties komersanti un saimnieciskās darbības veicēji, kuri ir reģistrēti Jelgavā un veic savu darbību vismaz trīs gadus pēc kārtas. Katra nominācija tiks iedalīta trīs apakšgrupās: uzņēmumi ar darbinieku skaitu līdz 10, ar darbinieku skaitu no 11 līdz 50, kā arī uzņēmumi, kuros ir vairāk nekā 51 darbinieks.

Konkursam pieteiktos uzņēmumus izvērtēs komisija. Katrā kategorijā pieteiktie uzņēmumi tiks vērtēti pēc noteiktiem kritērijiem, piemēram, cik droša ir uzņēmuma darba vide, vai uzņēmums ir videi draudzīgs, ne mazāk svarīga ir uzņēmuma reputācija, vai tajā ir inovatīvu produktu un pakalpojumu attīstība, cik liels ir uzņēmēja ieguldījums Jelgavas vārda popularizēšanā, vai uzņēmējs atbalsta sporta, izglītības un kultūras attīstību pilsētā.

Dalībnieki jāpiesaka, elektroniski aizpildot pieteikuma veidlapu mājaslapā www.zrkac.lv vai ej.uz/gada_balva_Jelgava_2025, kā arī pieteikumu var nosūtīt pa pastu uz adresi: Zemgales reģiona Kompetenču attīstības centrs, Svētes iela 33, Jelgava, LV-3001, ar norādi «Konkursam «Jelgavas valstspilsētas gada balva uzņēmējdarbībā»».

Pieteikums jāiesūta līdz 24. oktobrim. Konkursa uzvarētāji ik gadu tiek godināti novembra pēdējā ceturtdienā, un šogad tas būs 27. novembrī.

Paziņojums par dzīvojamo māju Aspazijas ielā 21, Aspazijas ielā 23 un Aspazijas ielā 25 Jelgavā funkcionāli nepieciešamo zemesgabalu pārskatīšanu

Jelgavas valstspilsētas pašvaldības Zemes lietu komisija informē, ka 2025. gada 9. septembrī Jelgavas valstspilsētas pašvaldības Zemes lietu komisija izskatīja zemes vienības ar kadastra apzīmējumu 0900 003 0069 īpašnieces iesniegumus par funkcionāli nepieciešamo zemesgabalu platību pārskatīšanu dzīvojamajām mājām Aspazijas ielā 21, Aspazijas ielā 23 un Aspazijas ielā 25 Jelgavā un pieņēma lēmumu pārskatīt minēto dzīvojamo māju funkcionāli nepieciešamo zemesgabalu robežas minētās zemes vienības ietvaros.

Pamatojoties uz Jelgavas pilsētas pašvaldības 2018. gada 22. marta saistošajiem noteikumiem Nr.18-9 «Par dzīvojamai mājai funkcionāli nepieciešamā zemes gabala pārskatīšanu», dzīvojamo māju Aspazijas ielā 21, Aspazijas ielā 23 un Aspazijas ielā 25 Jelgavā dzīvokļu īpašniekus aicinām divu mēnešu laikā no šīs publikācijas datuma izteikt savus apsvērumus par dzīvojamo māju funkcionāli nepieciešamo zemesgabalu pārskatīšanu un iesniegt tos Jelgavas valstspilsētas pašvaldības iestādes «Centrālā pārvalde» Administratīvā departamenta Klientu apkalpošanas centrā Jelgavā, Lielajā ielā 11, vai elektroniski, nosūtot tos uz e-pasta adresi pasts@jelgava.lv.

Kontaktpersona: Kristīne Savicka, e-pasts kristine.savicka@jelgava.lv, tālrunis 63005406.

Pirmais īres nams uzbūvēts – oktobrī sāks slēgt īres līgumus

Foto: Kārlis Tkačovs

Kristīne Langenfelde

SIA «Jelgavas īres nami» 19. septembrī jaunajā īres namā Ganību ielā rīkoja Atvērto durvju dienu, interesentus aicinot apskatīt demo dzīvokli. Iedzīvotāji, kuri atbilst nosacījumiem un tur vēlas īrēt dzīvokli, jau līdz šim aktīvi reģistrējas Jelgavas pašvaldības īres dzīvokļu reģistrā – saņemti 113 iesniegumi. Pirmais īres nams ir praktiski pabeigts – tajā notiek pēdējie apdares darbi. Paredzēts, ka jau oktobra beigās sāksies līgumu slēgšana ar īrniekiem, lai novembra sākumā pirmie īrnieki varētu sākt dzīvot jaunajā īres namā.

Jāatgādina, ka SIA «Jelgavas īres nami» Ganību ielā 54 būvē divas modernas un energoefektīvas piecstāvu dzīvojamās mājas. Katrā ēkā būs 58 dažādu izmēru dzīvokļi ar pilnu iekšējo apdari un santehniku, kā arī virtuves mēbelēm un iekārtām. Īres māju būvniecībā tiek izmantota mūsdienīga tehnoloģija – tās tiek montētas no gatavām modulārajām konstrukcijām, kas tiek ražotas Tukumā.

SIA «Jelgavas īres nami» valdes loceklis Jānis Lagzdiņš informē, ka apskatīt demo dzīvokli pirmām kārtām bija aicināti tie iedzīvotāji, kuri jau ir reģistrējušies Jelgavas pašvaldības īres dzīvokļu reģistrā: «Iedzīvotājiem bija iespēja apskatīt dzīvokli jaunajā īres namā jau ar pilnībā pabeigtu apdari, iebūvētu santehniku un virtuves mēbelēm.»

Paralēli tam pašvaldība ir sagatavojusi vēstuli 58 iedzīvotājiem, kuri pēc iepriekš saņemtajiem iesniegumiem atbilst nosacījumiem, lai varētu pretendēt uz īres dzīvokli pirmajā mājā. Vēstulē pretendenti aicināti līdz 3. oktobrim apliecināt savu atbilstību zemas īres maksas dzīvokļu izīrēšanas nosacījumiem uz šo brīdi. Šāda kārtība nepieciešama, lai pārliecinātos, ka kopš iesnieguma saņemšanas pretendentam nav mainījies statuss vai gada ienākumi, lai pretendētu uz zemas maksas īres dzīvokli.

Dzīvokļi īres namos tiks izīrēti mājsaimniecībām, kas reģistrētas rindā atbilstoši pašvaldības saistošajos noteikumos «Par dzīvokļu izīrēšanas kārtību zemas īres maksas dzīvojamās mājās Jelgavā» paredzētajai izīrēšanas kārtībai, prioritāri – kvalificētu speciālistu piesaistei pilsētā un ģimenēm, kurām līdz šim nebija iespējas reģistrēties īres dzīvokļu reģistrā.

Saskaņā ar Ekonomikas ministrijas aprēķiniem 2025. gadā dzīvokļi tiek izīrēti mājsaimniecībām, kuru kopējie mēneša bruto vidējie ienākumi iepriekšējā taksācijas gadā dzīvojamās telpas piešķiršanas brīdī izīrēšanai ir šādi:

– nepārsniedz 1681 eiro vienistabas dzīvoklim;

– nepārsniedz 2896 eiro divistabu dzīvoklim;

– nepārsniedz 4433 eiro trīs un vairāk istabu dzīvoklim (trīs un vairāk istabu dzīvokļi ir pieejami tādām mājsaimniecībām, kuras veido vismaz divas personas).

Informācija par izīrēšanas kārtību, nosacījumiem un reģistrāciju pašvaldības īres dzīvokļu reģistrā, kā arī par īres namiem ir pieejama vietnē www.jelgava.lv.

Vienlaikus Ganību ielā 54 turpinās otrā īres nama būvniecība. J.Lagzdiņš prognozē, ka otrais īres nams būs pabeigts nākamā gada pavasarī.

Īres namu būvniecībai SIA «Jelgavas īres nami» ir piesaistījusi attīstības finanšu institūcijas «Altum» finansējumu 10,31 miljona eiro apmērā, un tas tiek nodrošināts ar Atveseļošanas fonda finansiālo atbalstu, bet projekta kopējās izmaksas ir 13,13 miljoni eiro. Šī programma nodrošina aizdevumu dzīvojamo īres māju būvniecībai reģionos ar mērķi veicināt mājokļu pieejamību mājsaimniecībām par pieejamu īres cenu.

Valsts turpinās šīs programmas īstenošanu – jau aprīlī valdība atbalstīja finansējuma 29,02 miljonu eiro apmērā piešķiršanu zemas īres maksas mājokļu būvniecības atbalsta programmas turpināšanai 2025. un 2026. gadā, bet septembra sākumā šai programmai rasts vēl papildu finansējums 15 miljoni eiro.

SIA «Jelgavas īres nami» ir iesniegusi projekta pieteikumu par vēl divu īres namu būvniecību Jelgavā šajā programmā. Ja projekts tiks atbalstīts, uzņēmums plāno Ganību ielā 54 turpināt attīstīt īres namu būvniecību, uzbūvējot vēl divas mājas, kur katrā būs 59 īres dzīvokļi.

Piesaki kandidātus Jelgavas augstākajiem apbalvojumiem!

Kristīne Langenfelde

No 26. septembra līdz 24. oktobrim Jelgavas pašvaldība aicina pieteikt pretendentus Jelgavas augstākajiem apbalvojumiem «Goda zīme» un «Goda raksts».

Apbalvojumu «Goda zīme» piešķir fiziskām personām par īpašiem nopelniem valsts, pašvaldības, sabiedriskajā, kultūras, izglītības, zinātnes, saimnieciskajā vai citā darbībā Jelgavas labā. Savukārt apbalvojumu «Goda raksts» piešķir fiziskai, juridiskai personai vai kolektīvam par nopelniem un ieguldījumu tautsaimniecībā, veselības aizsardzībā, kultūrā, izglītībā, zinātnē, sociālajā aprūpē, uzņēmējdarbībā, sportā un sabiedriskajā darbībā.

Ierosinājumus par apbalvojuma piešķiršanu var iesniegt domes deputāti, domes pastāvīgās komitejas un komisijas, juridiskās personas, valsts un pašvaldību iestādes, kā arī iedzīvotāji (ne mazāk kā piecas pilngadīgas personas).

Pieteikums jāiesniedz pašvaldības Klientu apkalpošanas centrā Lielajā ielā 11 vai pa e-pastu pasts@jelgava.lv, norādot kandidāta vārdu, uzvārdu, darbavietu, ieņemamo amatu vai nodarbošanos, nozari, kādā apbalvojums piešķirams, īsu dzīves, darba un sabiedriskās darbības aprakstu, pamatojuma vēstuli, par kādiem nopelniem persona vai kolektīvs ieteikts apbalvojumam, kā arī pievienojot iesniedzēja vārdu, uzvārdu un kontaktinformāciju.

Iesniegtos ierosinājumus apkopos un izvērtēs ar domes lēmumu izveidotā Apbalvojumu piešķiršanas komisija.

Augstākie apbalvojumi tiks pasniegti 18. novembrī, Latvijas Republikas proklamēšanas gadadienā.

Papildu informāciju var iegūt Jelgavas pašvaldības Sabiedrisko attiecību departamentā, tālrunis 63005558.

Jelgavas augstākie apbalvojumi tiek pasniegti divreiz gadā – pilsētas svētkos un Latvijas Republikas proklamēšanas gadadienā – jau kopš 1998. gada.

Tikšanās apkaimēs notiks līdz 21. oktobrim

Kristīne Langenfelde

Līdz 21. oktobrim turpinās Jelgavas domes priekšsēdētāja Mārtiņa Daģa tikšanās ar iedzīvotājiem apkaimēs. Tajās jelgavnieki tiek iepazīstināti ar apkaimju veidošanas procesu, Iedzīvotāju padomes izveidi, kā arī kopīgi diskutē par katrai apkaimei un pilsētai kopumā svarīgiem attīstības procesiem.

«Atsaucība ir liela, un tas nozīmē, ka jelgavniekiem rūp gan savas apkaimes, gan pilsētas nākotne. Esmu pārliecināts, ka apkaimju biedrības un Iedzīvotāju padome būs efektīvs instruments, kā aktīvāk iesaistīt sabiedrību diskusijās par būtiskiem jautājumiem, lai pirms lēmumu pieņemšanas pašvaldība nepastarpināti noskaidrotu jelgavnieku viedokli,» uzsver M.Daģis.

Katrā tikšanās reizē izkristalizējas jautājumi, kas ir aktuāli konkrētas apkaimes iedzīvotājiem, un tie ir gan lokāli apkaimes problēmjautājumi, piemēram, pagalmu labiekārtošana, autostāvvietu trūkums, konkrētu maršrutu autobusu kursēšanas grafiks, kanalizācijas tīklu pieslēgumi, ielu apgaismojums, gan arī nozīmīgi pilsētas attīstības projekti – jaunas autoostas būvniecība, bērnudārzs Nameja ielā, apvedceļa un tilta pār Lielupi būvniecība un citi.

M.Daģis atzīst, ka pašvaldības rosinātā apkaimju izveide sabiedrībā ir aktivizējusi vēl vienu svarīgu procesu – apkaimju biedrību izveidi –, un aicina to darīt arī citas apkaimes. Šobrīd pilsētā ir dibinātas četras apkaimju biedrības.

Jāatgādina, ka vēl līdz 31. oktobrim jelgavnieki var iesniegt savus priekšlikumus par Jelgavas apkaimju robežām un nosaukumu idejām.

Ar apkaimju robežām un nosaukumu idejām detalizētāk var iepazīties:

- elektroniski vietnē https://ej.uz/apkaimju_karte;
- klātienē Attīstības un pilsētplānošanas departamentā, iepriekš piesakoties pa tālruni 63005493 (Dace Stūre).

Priekšlikumus (arī ar pielikumiem) var nosūtīt uz e-pasta adresi: attistiba@jelgava.lv, kā arī iesniegt Jelgavas pašvaldības Klientu apkalpošanas centrā pirmdienās no pulksten 8 līdz 19, otrdienās–ceturtdienās no pulksten 8 līdz 17, piektdienās no pulksten 8 līdz 14.30.

Jelgavas mērs Mārtiņš Daģis aicina iedzīvotājus uz tikšanos apkaimēs

Tikšanās laikā pārrunāsim:

- apkaimju veidošanas procesu;
- Iedzīvotāju padomes izveidi;
- teritorijas plānojuma aktualitātes un pilsētas attīstības prioritātes.

Iedzīvotājiem būs iespēja uzdot jautājumus, izteikt priekšlikumus un dalīties ar idejām, kā kopā veidot mūsdienīgu un cilvēkiem draudzīgu Jelgavu.

Tikšanās ar apkaimes iedzīvotājiem

- **RAF** – 23. septembrī pulksten 18 jauniešu centrā «Pakāpiens», Loka maģistrāle 25
- **Ģintermuiža, Būriņu dārzi–Baloži, Tērvetes iela** – 26. septembrī pulksten 18 LBTU sporta zālē, Tērvetes iela 91D
- **Cepļi–Langervalde** – 30. septembrī pulksten 18 Lielupes industriālajā parkā, Rubeņu ceļš 2F
- **Filozofu** – 3. oktobrī pulksten 18 Paula Bendrupa pamatskolā, Filozofu iela 50
- **Viskaļi–Romas krogs** – 7. oktobrī pulksten 18 Baltajā veikalā, Lietuvas šoseja 52
- **Aspazijas un Māras iela** – 10. oktobrī pulksten 18 Jelgavas 5. vidusskolā, Aspazijas iela 20
- **Dzelzceļa** – 14. oktobrī pulksten 18 Jelgavas 4. sākumskolā, Pulkveža Oskara Kalpaka iela 34
- **Satiksmes iela–Meiju ceļš** – 17. oktobrī pulksten 18 Tehnoloģiju vidusskolā, Meiju ceļš 9
- **Pārlielupe** – 21. oktobrī pulksten 18 Pārlielupes pamatskolā, Loka maģistrāle 29

jelgava.lv septembris | 2025

Kā pareizi šķirot atkritumus?

Lai iedzīvotājiem atvieglotu izpratni par pareizu atkritumu šķirošanu un veicinātu atbildīgāku attieksmi pret vidi, pilnsabiedrība «JKP» ir izstrādājusi jaunus informatīvos materiālus par pareizu atkritumu šķirošanu. Apkopotā informācija palīdzēs ātri un saprotami noskaidrot, kādus atkritumus drīkst un kādus nedrīkst izmest konkrētā konteinerā.

Kopumā izveidoti pieci informatīvi plakāti katram šķiroto atkritumu veidam:

Zaļais – sadzīves nešķiroto atkritumu konteiners;

Dzeltenais – jaukto iepakojumu konteiners (plastmasa, metāls, tetrapakas);

Zilais – stikla iepakojuma konteiners;

Brūnais – bioloģiski noārdāmo atkritumu konteiners;

Sarkanais – tekstila konteiners.

Kā informē pilnsabiedrība «JKP», plakāti izstrādāti, ņemot vērā iedzīvotāju atsauksmes, biežāk pieļautās kļūdas un pašvaldību atkritumu apsaimniekotāju ieteikumus.

«Ikdienā redzam, ka cilvēki šķiro atkritumus ar labiem nodomiem, bet bieži vien kļūdās nezināšanas dēļ. Jo pareizāk šķirojam atkritumus, jo vairāk materiālu iespējams pārstrādāt un izmantot atkārtoti,» uzsver pilnsabiedrībā «JKP», aicinot iedzīvotājus iepazīties ar informāciju un pielietot zināšanas praksē.

Plakātus var arī lejuplādēt mājaslapā atkritumijkp.lv.

Sagatavoja Kristīne Langenfelde

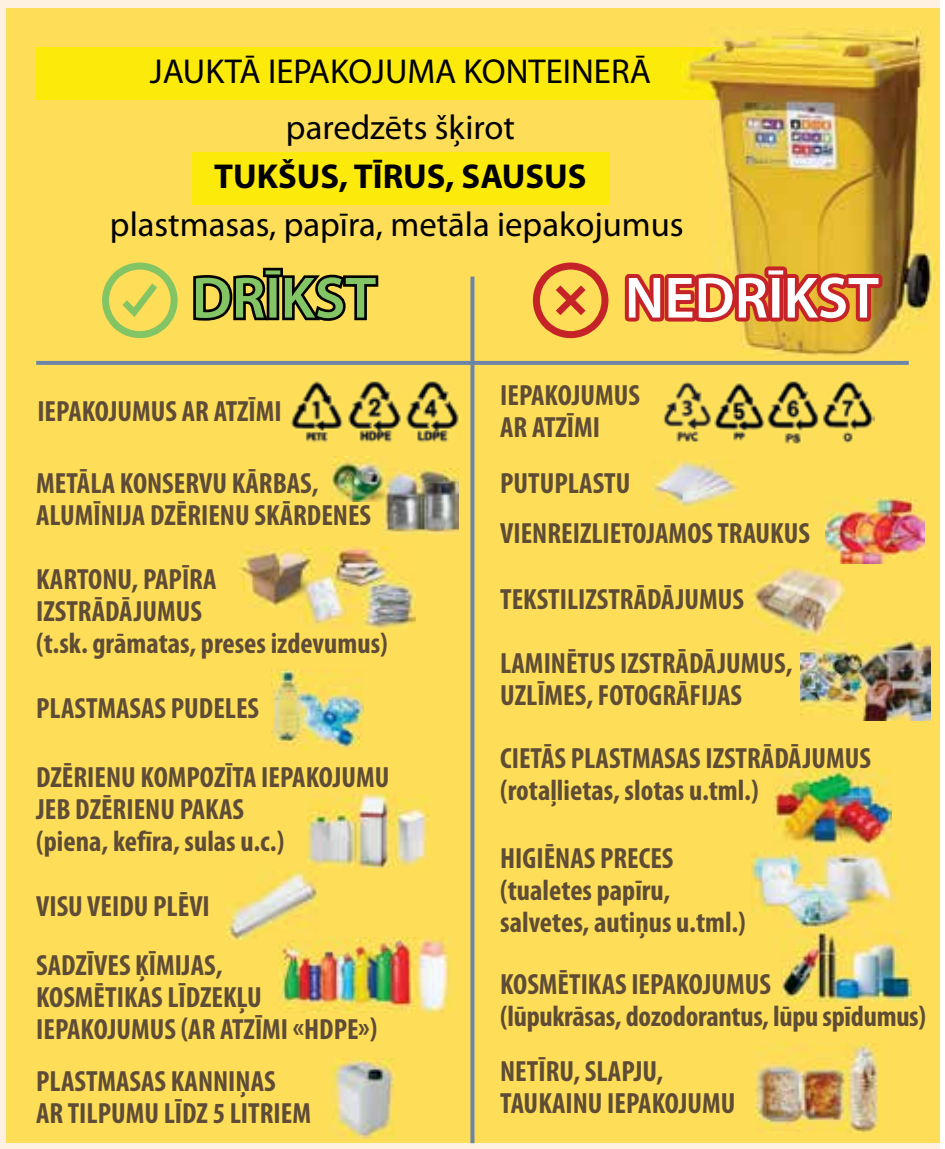

Jelgava jaunajai apkures sezonai gatava

Vasara siltumapgādes uzņēmumiem ir ļoti darbīgs laiks, jo tiek veikti remontdarbi un efektivitātes uzlabošanas pasākumi siltuma ražotnēs un pārvades tīklos, tiek gādāts kurināmais, lai, uzsākot jauno apkures sezonu, klientiem nodrošinātu siltumu un karsto ūdeni kvalitatīvi, droši, bez pārtraukumiem un par konkurētspējīgu cenu. Siltumapgādes uzņēmums «Gren Jelgava» informē, ka pilsētā visi sagatavošanās darbi ir paveikti un uzņēmums ir gatavs jaunajai apkures sezonai.

Iekārtu apkope pabeigta

Jelgavā 95–97 procenti no centralizētās siltumapgādes klientiem nepieciešamās siltumenerģijas tiek saražota «Gren» biomasas koģenerācijas stacijā no vietējā atjaunīgā resursa – ilgtspējīgi iegūtas šķeldas. Tādēļ šīs ražotnes droša un efektīva darbība ir īpaši svarīga.

Ik gadu stacijā tiek veikti profilaktiskie iekārtu apkopes un remonta darbi. Arī šovasar jūlijā koģenerācijas stacija sagatavota nākamajam darba cēlienam. Veiktas pārbaudes un materiālu testēšana katlam, kurināmā tvertņu, katla un dūmeju tīrīšana, turbīnas un ģeneratora profilaktiskie remontdarbi, kā arī citu iekārtu inspekcijas un apkopes.

Kā informē «Gren Jelgava», darbus veica gan uzņēmuma darbinieki, gan piesaistītie speciālisti – kopumā 146 no 23 uzņēmumiem Latvijā, Lietuvā, Igaunijā, Somijā, Vācijā un Zviedrijā. Vidēji dienā objektā strādāja 40–50 cilvēki.

Siltumtīkli un siltumpunkti pārbaudīti

Drošai siltumenerģijas piegādei būtisks ir arī siltumtīklu tehniskais stāvoklis. Efektīvākais veids, kā to noteikt, ir hidrauliskās pārbaudes. Šovasar «Gren» pārbaudīja vairākus siltumtīklu posmus, kas izbūvēti pirms 2001. gada vai kuros iepriekš bija konstatēti un novērsti kādi bojājumi. Kopumā pārbaudīti gandrīz 8 kilometri no Jelgavas centralizētās siltumapgādes tīkla, kura kopējais garums ir 84,8 kilometri.

Svarīga loma komforta temperatūras nodrošināšanā ēkās ir individuālajiem siltumpunktiem. «Gren» veic regulāras plānveida pārbaudes tajos siltumpunktos, kuru apkalpošanu klienti uzticējuši uzņēmumam. Šovasar papildus tika pārbūvēti arī vairāku ēku individuālie siltumpunkti, kas visvairāk cieta pērnās vasaras lietavu izraisītajos plūdos, lai nākotnē samazinātu bojājumu risku un pasargātu iekārtas no applūšanas.

Tāpat šovasar pārbūvēta maģistrālā siltumtrase Atmodas ielas rajonā, kur tiek īstenots pašvaldības projekts «Zemgales industriālā parka ielu pārbūve».

Kurināmā piegādes līgumi noslēgti

Kurināmā piegādes līgumi ziemas periodam ir noslēgti, un arī jaunajā apkures sezonā jelgavnieki saņems siltumenerģiju, kas ražota galvenokārt no vietējiem atjaunīgajiem resursiem – ilgtspējīgi iegūtas šķeldas, ko apliecina SURE sertifikāts. Šovasar kurināmā cenas tirgū bija stabilas un krasas cenu svārstības nebija vērojamas. Tādēļ šogad apkures sezonas sākumā pretēji ierastajam cenu kāpumam uzņēmums var nodrošināt pat nedaudz zemāku siltuma cenu nekā vasaras periodā.

Šogad uzņēmums izveidojis lielāku šķeldas uzkrājumu pie piegādātāja, lai nodrošinātu rezerves krājumus ziemai. Tas ir īpaši svarīgi, jo nokrišņiem bagātā vasara var radīt izaicinājumus šķeldas sagādei – mitros mežos nereti ir apgrūtināta tehnikas piekļuve, tādēļ laicīgi sagatavoti šķeldas krājumi pie piegādātājiem ziemā ļaus nodrošināt nepārtrauktu kurināmā piegādi neatkarīgi no laikapstākļiem.

Dabasgāzi Jelgavas centralizētajā siltumapgādē plānots izmantot tikai maksimumslodzes nodrošināšanai ziemas aukstākajās dienās, kad diennakts vidējā temperatūra noslīd zem mīnus 4 °C, un kā rezerves kurināmo. Iespēja izmantot vairākus kurināmos būtiski palielina siltumapgādes pakalpojuma drošību.

Tarifs no oktobra nedaudz samazināsies

Tā kā ziemā izdevās nodrošināt nedaudz zemākas kurināmā cenas nekā vasarā, no oktobra Jelgavā būs neliels siltumenerģijas tarifa samazinājums.

Siltumenerģijas gala tarifs klientiem būs 68,53 EUR/MWh (bez PVN), un tas ir par 0,1 procentu zemāks nekā tarifs vasaras periodā un septembrī 68,58 EUR/MWh (bez PVN) un par aptuveni 4,3 procentiem zemāks nekā pērnajā apkures sezonā, kad tarifs bija 71,61 EUR/MWh (bez PVN). Tarifa izmaiņas ir tieši saistītas ar kurināmā resursu cenu samazinājumu.

Lai atbildētu uz jautājumiem, kas bieži rodas par siltumenerģijas tarifu pārskatīšanu, «Gren» skaidro, ka pastāv divi tarifu projekti:

• pilnais tarifa projekts – tiek pārbaudītas visas ar siltumapgādi saistītās izmaksas, tostarp nolietojums, remontdarbi, piegādātās siltumenerģijas apjoms. Šādu projektu komersanti iesniedz retāk, un tā izskatīšana ir laikietilpīgāka;

Siltumenerģijas patēriņš 2024./2025. gada apkures sezonā

Vidējā maksa par siltumenerģiju daudzdzīvokļu mājās Jelgavā (EUR/m²) un mēneša vidējā ārgaisa temperatūra (°C).

	Oktobris 2024	Novembris 2024	Decembris 2024	Janvāris 2025	Februāris 2025	Marts 2025	Aprīlis 2025
Vidējā ārgaisa temperatūra °C	8,36°C	4,07°C	1,948°C	2,06°C	-2,60°C	4,24°C	8,06°C
Siltumenerģijas tarifs Jelgavā	69,12 EUR/MWh	71,61 EUR/MWh	71,61 EUR/MWh	71,61 EUR/MWh	71,61 EUR/MWh	71,61 EUR/MWh	71,61 EUR/MWh
Kopējais siltumenerģijas patēriņš	13 710,12 MWh	21 293,15 MWh	25 659,45 MWh	25 735,70 MWh	27 714,60 MWh	21 311,40 MWh	13 807,07 MWh
Vidējais maksājums pilsētā	0,665 EUR/m²	1,132 EUR/m²	1,375 EUR/m²	1,366 EUR/m²	1,488 EUR/m²	1,122 EUR/m²	0,681 EUR/m²

Vidējā maksa par vienu daudzdzīvokļu dzīvojamās ēkas apsildāmās telpas kvadrātmetru

	Oktobris 2024	Novembris 2024	Decembris 2024	Janvāris 2025	Februāris 2025	Marts 2025	Aprīlis 2025
Vidējais maksājums nerenovētās ēkās	0,727 EUR/m²	1,229 EUR/m²	1,482 EUR/m²	1,473 EUR/m²	1,611 EUR/m²	1,217 EUR/m²	0,736 EUR/m²
Vidējais maksājums ēkās ar daļējiem energoefektivitātes uzlabojumiem	0,597 EUR/m²	1,025 EUR/m²	1,267 EUR/m²	1,256 EUR/m²	1,352 EUR/m²	1,027 EUR/m²	0,639 EUR/m²
Vidējais maksājums renovētās ēkās	0,269 EUR/m²	0,518 EUR/m²	0,667 EUR/m²	0,664 EUR/m²	0,708 EUR/m²	0,502 EUR/m²	0,287 EUR/m²

Izmaksas norādītas bez PVN

• atļauja pašiem noteikt tarifus – Sabiedrisko pakalpojumu regulēšanas komisija (SPRK) lielākajai daļai siltumapgādes komersantu, tostarp SIA «Gren Jelgava», ir piešķīrusi tiesības noteikt tarifu izmaiņas gadījumos, ja mainās tikai kurināmā vai iepirktās siltumenerģijas cena. Tas ļauj uzņēmumiem ātri reaģēt uz kurināmo cenu izmaiņām. Tieši šī kārtība Jelgavā no oktobra ļāva samazināt tarifu.

Abus tarifu projektus izvērtē un apstiprina SPRK, taču atšķiras izvērtēšanas ilgums. Pašlaik SPRK izvērtēšanā ir «Gren» iesniegtais pilnais tarifa projekts Jelgavā, kas varētu stāties spēkā no janvāra. Tomēr galīgais lēmums un termiņš ir atkarīgs no SPRK izskatīšanas procesa ilguma, jo šobrīd regulatoram vienlaikus jāvērtē vairāki desmiti komersantu iesniegtie tarifu projekti dažādās pilsētās. Jelgavā pilnais tarifa projekts nav pārskatīts kopš 2016. gada.

Kā samazināt apkures izmaksas?

Apkures izmaksas nosaka ne tikai siltumenerģijas tarifs, bet arī tas, cik daudz siltuma ēka patērē. Tieši patēriņš ir galvenais faktors, kas ietekmē rēķina lielumu. Lielā mērā tas atkarīgs no ēkas siltumnoturības – daudzdzīvokļu mājās, kurās veikti energoefektivitātes uzlabošanas pasākumi, siltumenerģijas patēriņš un izmaksas ir būtiski zemākas.

Jelgavā ar katru gadu pieaug māju skaits, kuras tiek sakārtotas un kļūst energoefektīvākas, un no tā ieguvēji ir iedzīvotāji. Lielāko ietaupījumu sniedz renovācija, taču arī vienkāršāki pasākumi – kāpņutelpu durvju un pagraba logu sakārtošana vai pārdomāta telpu vēdināšana – dod jūtamu rezultātu. Ikdienas paradumu maiņa palīdz samazināt siltuma zudumus un padara mājokli komfortablāku.

Lai iedzīvotājiem būtu vieglāk sekot līdzi savam siltuma patēriņam un kontrolēt izmaksas, «Gren» piedāvā izmantot pašapkalpošanās portālu www.mans.gren.lv . Tajā var ērti pārskatīt patēriņu un salīdzināt to ar iepriekšējiem periodiem, saņemt un apmaksāt rēķinus, pārvaldīt un koriģēt klienta datus un saziņas veidu ar uzņēmumu. Šis digitālais risinājums ļauj visus ar apkuri saistītos jautājumus pārvaldīt vienuviet.

Apkures pieslēgšanas kārtība saglabājas nemainīga

Par apkures pieslēgšanas laiku lemj paši dzīvokļu īpašnieki, vadoties pēc āra gaisa temperatūras, iedzīvotāju vēlmēm un mājas energoefektivitātes. Ja apkure vasarā bijusi atslēgta, dzīvokļu īpašniekiem jāpieņem kopīgs lēmums un rakstiski jāinformē mājas pārvaldnieks (vai pilnvarotā persona). Pārvaldnieks pārliecinās, ka ēka tehniski ir gatava apkures sezonai – tajā nenotiek ar iekšējo apkures sistēmu saistīti remontdarbi –, un paziņo par lēmumu uzņēmumam «Gren», kas apkuri pieslēdz 48 stundu laikā no pārvaldnieka pieteikuma saņemšanas.

Apkures pieslēgšana notiek pēc mājas pārstāvja iepriekšējā sezonā apstiprinātā temperatūras režīma, ja vien nav noteikts jauns. Ja iedzīvotāji izvēlas atšķirīgus temperatūras režīmus dienā un naktī, «Gren» siltumtehniķi tos iestata mājas siltumpunktā. Daudzdzīvokļu mājās ir uzstādīti automātiskās darbības individuālie siltumpunkti, kuros var ieregulēt vēlamās temperatūras, pie kādām apkure ēkā vai nu automātiski ieslēdzas, vai izslēdzas.

Arī šovasar vairāku māju iedzīvotāji izvēlējās izmantot individuālo siltumpunktu priekšrocības un apkuri pilnībā neatslēgt. Šādos gadījumos par apkures pieslēgšanas laiku vairs nav jāsataucas – sistēma pati nodrošinās iedzīvotāju izvēlēto komforta temperatūru telpās.

Turpina jaunu ēku pieslēgšanu centralizētajai apkures sistēmai

SIA «Gren Jelgava» turpina uzlabot un paplašināt centralizētās siltumapgādes pakalpojumu Jelgavā un aicina pievienot centralizētās siltumapgādes tīklam ēkas, kas atrodas tuvu esošajām siltumtrasēm. Privātmājām šobrīd pieejams līdz pat 70 procentiem valsts līdzfinansējums individuālā siltumpunkta izbūvei, un tas ir nozīmīgs atbalsts, lai iegūtu drošu, videi draudzīgu un ilgtermiņā izdevīgu apkures risinājumu.

«Gren» katru gadu veic klientu aptauju, kā viņi vērtē sniegto siltumapgādes pakalpojumu un kur redz iespējas uzlabojumiem. Pagājušajā apkures sezonā siltumapgādes klientu vērtējums Jelgavā ir pieaudzis par sešiem punktiem salīdzinājumā ar iepriekšējo gadu, sasniedzot 78 punktus, kas pakalpojumu sniegšanas nozarē ir ļoti augsts rādītājs. Visaugstāk klienti novērtējuši siltumapgādes drošumu un uzticamību, precīzus un saprotamus rēķinus, atsaucīgu klientu apkalpošanu un zinošus, pretimnākošus siltumservisa darbiniekus.

SIA «Gren Jelgava» pateicas klientiem par uzticību un pozitīvo darba novērtējumu. Ieteikumi un atsauksmes palīdz uzņēmumam pilnveidot pakalpojumu un rūpēties, lai jelgavniekiem apkures sezona būtu droša.

Sagatavoja Kristīne Langenfelde, foto un vizualizācija «Gren Jelgava»

Jelgava.lv septembris | 2025

Pieaugušo izglītība – personības un profesionālās izaugsmes virzītājspēks

Anastasija Miteniece

«Pieaugušo izglītība ir efektīvs instruments, lai aktuālos izaicinājumus vērstu par jauniem panākumiem – visu profesiju un visu paaudžu cilvēkiem tā mērķēti spēj nodrošināt aktuālās prasmes gan veiksmīgas karjeras veidošanā, gan dzīves kvalitātes paaugstināšanā. Šīs mācību sezonas atslēgas vārds ir pieejamība, kas atspoguļojas gan izglītības programmu tematiskajā daudzveidībā, gan bezmaksas mācību iespējās, gan dažādām mērķgrupām pielāgotos mācību formātos – svarīgākais ir izvirzīt personīgo mācīšanās mērķi un rast motivāciju,» izglītības nozīmi un iespējas akcentē Zemgales reģiona Kompetenču attīstības centra (ZRKAC) direktore Sarmīte Vīksna.

ZRKAC prioritārais uzdevums ir nodrošināt atbilstošu mācību piedāvājumu visdažādākajām mērķgrupām – uzņēmējiem, darba devējiem un nodarbinātajiem, bērniem un jauniešiem, pedagogiem, vecākiem, senioriem. Reaģējot uz klientu vajadzībām un darba tirgus aktualitātēm, ZRKAC piedāvājumu jaunajā mācību sezonā veido 349 daudzveidīgas profesionālo kompetenču apguves un personības izaugsmi veicinošas programmas, tostarp 77 valodu, 67 uzņēmējdarbības, 60 digitālo, 36 inženierzinātņu un citu aktuālo prasmju apguvei.

«Lai stiprinātu spēju pielāgoties pārmaiņām, plašs programmu piedāvājums ir vērsts uz digitālo prasmju pilnveidi un mākslīgā intelekta (MI) rīku izmantošanu personīgajām un profesionālajām vajadzībām. Vienlaikus piedāvājam stiprināt arī valodu kompetenci, iesaistīties veselības izglītības programmās un zaļās domāšanas iniciatīvās. Mācību piedāvājums veidots tā, lai ko noderīgu savai profesionālajai un personīgajai izaugsmei atrastu ikviens,» jaunās sezonas akcentus skaidro S.Vīksna. Turklāt ZRKAC nodrošina iespēju mācīties kā klātienē, tā attālināti, ļaujot zināšanas apgūt ikvienam ērtākajā veidā – individuālās, pāru vai grupu nodarbībās.

Bezmaksas iespējas digitālo prasmju pilnveidei

Šajā mācību gadā jelgavniekiem pavērsies plašas iespējas apgūt un pilnveidot savas digitālās prasmes. Piemēram, projektā «Sabiedrības digitālo prasmju attīstība» jebkuram pieaugušajam ir iespēja reģistrēties un bez maksas mācīties trīs līmeņu kursos, lai apgūtu datora un viedtālruņa lietošanu ikdienas saziņai un pašapkalpošanās prasmēm e-vidē. Pieteikties mācībām iespējams, sazinoties ar projekta mācību koordinatori Astru Vanagu, kura palīdzēs izvēlēties atbilstošo mācību līmeni un reģistrēs grupā. Tālrunis saziņai – 29222737. Savukārt projektā «Prasmju pilnveide pieaugušajiem» ar bezmaksas mācību piedāvājumu tiek uzrunāti bezdarbnieki un nodarbinātie – darba meklētājiem ir iespēja apgūt angļu valodu, bet nodarbinātie aicināti pievienoties «MS Office» programmatūras un digitālo mārketinga rīku izziņai, kā arī apgūt tiešsaistes un brīvpieejas programmas saziņai un prezentācijai.

Pedagogu izglītībā – valodas stiprināšana un MI

Darbā ar izglītības iestādēm ZRKAC izvirzījis vairākas prioritātes: valsts valodas stiprināšana, skolu vadības komandu profesionālā izaugsme, pedagogu metodiskais atbalsts un MI jēgpilna integrācija mācību procesā. «Mākslīgais intelekts nav tikai tehnoloģisks rīks, bet gan iespēja bagātināt mācību procesu un padarīt to personalizētāku. Semināros un praktiskajās nodarbībās aicināsim pedagogus apgūt jēgpilnu MI izmantošanu – veidot mācību materiālus, sniegt skolēniem individualizētu atgriezenisko saiti un atvieglot skolotāja ikdienas darbu,» stāsta ZRKAC Izglītības attīstības nodaļas vadītāja Dace Pētersone-Gūtmane. Sniedzot atbalstu izglītības iestādēm noslēdzošā posma pārejā uz mācībām valsts valodā, semināros, kursos un konsultācijās pedagogi varēs pilnveidot latviešu valodas lietojuma prasmes efektīvai mutvārdu un rakstiskai komunikācijai. Savukārt, rūpējoties par latviešu valodas labskanību ikdienas saziņā, šajā mācību gadā uzsākta rubrika «Valodas laboratorija pedagogiem», katru nedēļu tīmekļvietnē «Facebook» publicējot informatīvi izglītojošus ierakstus.

Nodarbināto mācības ar līdzfinansējumu

Kā pieaugušo izglītības koordinators Jelgavā ZRKAC akcentē iespēju piedalīties mācībās ar Eiropas Savienības fondu līdzfinansējumu. Projekts «Atbalsts pieaugušo individuālajās vajadzībās balstītai pieaugušo izglītībai» sniedz iespēju nodarbinātajiem apgūt profesijas un pilnveidot profesionālās kompetences. Šajā projekta kārtā interesentiem ir iespēja izvēlēties kādu no 239 izglītības programmām. Konsultēties par mācību iespējām var pie Jelgavas pašvaldības koordinatores pa tālruni 63012155, bet iepazīties ar piedāvājumu – vietnē www.stars.gov.lv.

«Nesteidzīgās dzīves skolas» piedāvājums senioriem

Lai sekmētu senioru aktīvu, sabiedrisku un izzinošu dzīvesveidu, ZRKAC piedāvā «Nesteidzīgās dzīves skolas» nodarbības interesentiem no 65 gadu vecuma. Līdz šim lielu atsaucību guvis kurss «Runā angliski ar prieku», kas paredzēts dalībniekiem bez priekšzināšanām, un šogad nodrošināta iespēja mācībās piedalīties arī attālināti. Piedāvājumu papildina arī kurss «Runā vāciski ar prieku» senioriem ar un bez priekšzināšanām. Savukārt, iesaistoties «Erasmus+» projektā, oktobrī senioriem būs iespēja pieredzes apmaiņai un iesaistei brīvprātīgajā darbībā.

Kārtējā mācību gada ZRKAC izglītības piedāvājums apkopots kursu katalogā – tas iepazīstina ar kursu apjomu, cenu un attiecīgās jomas aktualitātēm. Katalogā informācija strukturēta kompetenču griezumā, kas ļauj ērti atrast sev nepieciešamo no vairāk nekā 349 dažādām kursu programmām.

Katalogs pieejams ZRKAC Svētes ielā 33 un elektroniski mājaslapā www.zrkac.lv, sadaļā «Kursi». Pieteikties izvēlētajiem kursiem un nodarbībām var iestādē vai mājaslapā, aizpildot kursu anketu.

Karjeras konsultācijas visai ģimenei

Gan jauniešiem, gan pieaugušajiem ZRKAC ir iespēja pieteikties bezmaksas individuālām karjeras konsultācijām. Tas ir vērtīgs atbalsts tiem, kas domā par nākotnes profesiju, piemērotāko izglītības virzienu, vēlas pārkvalificēties vai mainīt profesiju. 9. klašu skolēniem un viņu vecākiem būs iespēja iepazīties arī ar profesionālo izglītības iestāžu piedāvājumu. Savukārt Metālapstrādes mācību parkā ģimenes, klases un citi interesenti var pieteikties bezmaksas konsultācijai vai ekskursijai un uzzināt aktuālāko par karjeras un izglītības iespējām metālapstrādes jomā.

Vecāku izglītība bērnu labbūtībai

Dažādots un paplašināts piedāvājums arī ģimeņu un vecāku izglītības programmās. 2. un 16. oktobrī uz tikšanos aicinās «Gudro vecāku skolas» semināri par bērnu traumatisma novēršanu un pirmo palīdzību traumu gadījumā – ar to, kas jāzina vecākiem, iepazīstinās reanimatologs Roberts Fūrmanis. Uzmanības centrā būs arī bērnu emocionālā veselība. Jau šobrīd atvērta pieteikšanās dažādu tematiku semināriem un kursiem, kas noritēs līdz novembrim. Piemēram, kā pārvaldīt bērna stresu, kā veidot bērnā empātijas spēju un savstarpēju cieņu saskarsmē. Savukārt 27. novembrī psihoterapeits Arturs Miksons ar vecākiem runās par digitālo ierīču lietošanas paradumu ietekmi uz bērna fizisko un emocionālo veselību.

Jaunas iespējas uzņēmējiem

Piedāvājumā uzņēmējiem jaunajā mācību sezonā ir vairāk nekā 60 mācību programmas, tostarp izveidotas pēc uzņēmēju un sadarbības partneru ieteikumiem. Tā, piemēram, programma «Gidu skola. Iepazīsti Jelgavu un Jelgavas novadu» būs saistoša gan esošajiem gidiem, gan tiem, kuri ir sava ceļa sākumā. Kopā ar tūrisma nozares profesionāļiem būs iespēja izzināt jaunākās tūrisma attīstības tendences un piedalīties praktiskajās nodarbībās. Savukārt pasākumu cikls «Pirmie soļi uzņēmuma vizuālās identitātes veidošanā» aicina pieteikties uz individuālajām nodarbībām, kur būs iespēja veidot uzņēmuma logotipu, vizītkarti, sociālo vietņu reklāmu un veidlapu. Turpinot sniegt uzņēmējiem atbalstu jaunu produktu prototipu veidošanā, katra mēneša pēdējā pirmdienā notiks arī pasākums «Demo dienas», kurā varēs iepazīt Resursu centra tehniskās iespējas. Būtiski, ka šīs iespējas uzņēmējiem pieejamas bez maksas.

ZRKAC Uzņēmējdarbības atbalsta nodaļas vadītāja Līga Miķelsone papildina, ka uzņēmēju atbalstam izstrādāti arī tematiskie pasākumi. Tā saistībā ar izmaiņām likumdošanā 30. septembrī notiks seminārs «Viss par automātisko ārējo defibrilatoru: no likumdošanas līdz praktiskai izmantošanai», 28. oktobrī svarīgāko par intelektuālā īpašuma aizsardzību varēs uzzināt tiešsaistes seminārā «Preču zīmes aizsardzība un aktualitātes ģeogrāfisko izcelsmes norāžu reģistrācijā», savukārt 13. novembrī topošos un jaunos uzņēmējus uz semināru gaidīs sertificēta grāmatvede zinātņu doktore Aļona Irmeja, jo veiksmīga uzņēmuma pamats ir atbilstošas uzņēmējdarbības formas un nodokļu maksāšanas režīma izvēle.

Bibliotēkā – zaļo aktivitāšu rīti bērniem

Metodiskā bibliotēka ir neatņemama centra izglītības procesa daļa, kuras pievienotā vērtība ir ne vien plašs nozaru literatūras krājums un regulārs grāmatu papildinājums, bet arī mācību iespējas. Šeit ir pieejamas konsultācijas par tiešsaistes kopkataloga lietošanu un datora, interneta lietošanas pamatiemaņu apguve. Vienlaikus tiek realizēts zaļās bibliotēkas koncepts, kas līdztekus vairākām informatīvām ekspozīcijām – ārstniecības augu bibliotēkai, garšaugu dārzam, florārijam un citām – piedāvā pirmsskolas un sākumskolas bērniem pieteikties zaļo aktivitāšu rītiem. Tie sākas ar bibliotēkas apmeklējumu, kuram seko radoša nodarbība par dažādām ar zaļo domāšanu saistītām tēmām, piemēram, kā veidot ikdienu dabai draudzīgāku, kā lietām dot otro dzīvi un pašiem veidot ekoproduktus. Nodarbības ir bez maksas, taču tām iepriekš jāpiesakās.

Metālapstrādes jomā – personalizēta pieeja

«ZRKAC veicina apstākļus, lai mašīnbūves un metālapstrādes uzņēmumi varētu mazināt ar kvalificēta darbaspēka trūkumu saistītos ikdienas izaicinājumus. Vienlaikus esam radījuši iespēju ikdienā noderīgas zināšanas un prasmes saistībā ar metālapstrādi apgūt personām, kurām tā ir tikai hobijs,» stāsta ZRKAC direktores vietnieks metālapstrādes attīstības jautājumos Artis Broņka. Šosezon piedāvājumā ir 34 dažādas mācību programmas – 15 no tām saistītas ar metināšanu (MMA, MAG, TIG), bet 19 – ar programmvadības (CNC) metālapstrādes darbgaldiem. Mācību programmas veidotas, ņemot vērā esošās un provizoriskās aktualitātes nozarē, tāpēc lielākā daļa tiek piedāvātas kā nosacīti īsas specializētas mācības, kur pasniedzējs individuāli strādā ar izglītojamo.

Forums: kāpēc un kā uzņēmējiem aktīvāk iesaistīties izglītības procesā

Anastasija Miteniece

28. oktobrī no pulksten 10 līdz 15 Jelgavas Tehnoloģiju vidusskolā notiks forums «Sadarbības kods: Skola. Bizness. Kopiena», kurā aicināti piedalīties izglītības iestāžu, pašvaldību un uzņēmējdarbības pārstāvji no visas Latvijas. Foruma dalībnieki kopīgi meklēs atbildes uz jautājumiem, kāpēc un kā uzņēmējiem aktīvāk iesaistīties izglītības procesā, kur skolām atrast uzticamus partnerus un kādi sadarbības formāti nodrošina jēgpilnu rezultātu.

«Izglītības iestādēm arvien biežāk tiek uzdots sadarboties ar vietējo kopienu un uzņēmējiem, lai veidotu mācību vidi, kas atbilst reālās dzīves un darba tirgus prasībām. Šāda publiskā un privātā partnerība ne tikai skolēniem palīdz attīstīt būtiskas prasmes, bet arī stiprina vietējās kopienas ilgtspēju. Tomēr praksē izglītības iestādēm un uzņēmējiem bieži vien ir grūtības atrast efektīvas un ilgtermiņā noturīgas sadarbības formas. Proti, izglītības iestādes vēlas sadarboties ar uzņēmējiem, taču nezina, kā tos pareizi uzrunāt un definēt savas vajadzības. Uzņēmēji ir ieinteresēti sadarboties, taču – kādi ir šie iespējamie mijiedarbības formāti? Pašvaldības gatavas iesaistīties, taču – kāds atbalsts ir nepieciešams?» foruma aktualitāti un problēmjautājumus ieskicē Jelgavas Tehnoloģiju vidusskolas Jauniešu uzņēmējdarbības un karjeras motivācijas centra pārstāve Daiga Bukonte.

Viņa norāda, ka pasākuma formāts sniegs vairākus ieguvumus un viens no tiem ir vismaz trīs pārstāvēto pušu iesaiste – bez tām nav iespējams veidot mērķtiecīgu dialogu un realizēt idejas, kas stiprina izglītības sasaisti ar reālo darba vidi un veicina skolēnu spēju attīstību.

Tieši tāpēc foruma pirmajā daļā dalībniekus sagaida plaša informatīva programma ar pašvaldības, valsts pārvaldes, uzņēmēju un izglītības jomas pārstāvju dalību. Eksperti vēstīs par sadarbības iespējām un izaicinājumiem, piemēram, uzņēmējdarbības un izglītības sektors kā pilsētas attīstības resurss, privātās partnerības iespējas, šķēršļi sadarbības veidošanā izglītības jomā, kā arī atklās pieredzes stāstus dažādās Latvijas pašvaldībās.

«Gatavojot foruma programmu, kļuva skaidrs, ka labās prakses piemēru netrūkst, taču par tiem daudzi, iespējams, vienkārši nezina. Arī Jelgavā ir veiksmīgas sadarbības, ar kurām var dalīties ar citiem, taču būtiski ir arī apzināt jaunas iespējas. Starp pieredzes stāstiem visā Latvijā ir, piemēram, uzņēmēju izveidots atbalsta fonds, lai savā pašvaldībā centralizēti finansētu jauniešu mācību uzņēmumus – viņu produktu un prototipu izstrādi. Cits sadarbības modelis atklāj kokrūpniecības jomas uzņēmēju iniciatīvu finansēt eksperimentu norisi ar vieslektoriem skolās, tādējādi raisot jauniešos – nākotnes darba ņēmējos – interesi par zinātni un nozari. Esam iepazīstināti arī ar praksi jauniešu auditoriju piesaistīt interaktīvā veidā, teiksim, pilsētas orientēšanās spēlē vietējos uzņēmumus iekļaujot kā kontrolpunktus. Savukārt vēl kāds pieredzes stāsts ir par uzņēmuma datu izmantošanu matemātikas un fizikas stundās, tādējādi iegūstot pievienoto vērtību mācību procesā un vienlaikus veicinot skolēnu piederību sava reģiona uzņēmumiem,» piemērus min D.Bukonte.

Pēc iedvesmojošajām uzrunām notiks paneļdiskusija par sadarbības nozīmi ne tikai nākotnes darbavietu izveidē, bet arī šodienas izglītības kvalitātes stiprināšanā. Savukārt otrajā dienas daļā foruma dalībnieki iesaistīsies ideju ģenerēšanas darbnīcās, kur izstrādās konkrētas sadarbības iniciatīvas. «Kad galvenās problēmas tiks atšķetinātas, dažādie pieredzes stāsti būs uzklausīti un visu iesaistīto pušu viedokļi izskanējuši, turpināsim ar praktisko darbu jauktās darba grupās. Tā būs iespēja sintezēt dzirdēto, salīdzināt skatījumus un kopīgi nonākt pie praktiskiem un īstenojamiem risinājumiem. Šis ir vērtīgākais pasākuma ieguvums – ne tikai jaunas zināšanas un pieredzes apmaiņa, bet arī reālas ieceres, idejas vai sadarbības modeļa izstrāde, ko iespējams realizēt savā ikdienas darbā,» vērtē D.Bukonte.

Plašāka foruma programma un lektori tiks izziņoti oktobrī. Pieteikšanās turpināsies, līdz būs sasniegts maksimālais dalībnieku skaits.

Reģistrēties var vietnē: ej.uz/SADARBIBASKODS.

Pasākumu organizē Jelgavas Tehnoloģiju vidusskola un asociācija «Latvijas koks» ar nodibinājuma «Fonds AUGT» un Meža attīstības fonda atbalstu.

Jelgavas jauniešus aicina pieteikties dalībai Jauniešu domē

Kristīne Langenfelde

Jelgavas jaunieši līdz 30. septembrim aicināti pieteikties dalībai Jelgavas Jauniešu domē – institūcijā, kas sniegs iespēju pārstāvēt jauniešu intereses, piedalīties lēmumu pieņemšanā un aktīvi iesaistīties pilsētas dzīvē. Dalība Jauniešu domē ir iespēja iegūt praktisku pieredzi, attīstīt līderības prasmes un kļūt par jauniešu balsi pilsētā.

Jauniešu domes galvenie uzdevumi:

– izzināt, pētīt un analizēt jauniešu intereses Jelgavā, kā arī izstrādāt priekšlikumus jauniešu dzīves kvalitātes uzlabošanai;

– izskatīt ierosinājumus un priekšlikumus, kas saistīti ar jauniešu interesēm un vajadzību īstenošanu pilsētā;

– uzņemties starpnieka lomu starp Jelgavas jauniešiem un pašvaldības iestādēm dažādu ar jauniešiem saistītu jautājumu risināšanā;

– veicināt sadarbību starp pašvaldību, skolēnu un studentu pašpārvaldēm, citām jauniešu domēm Latvijā, dažādam starpnozaru institūcijām, nevalstiskajām organizācijām un citu organizāciju pārstāvjiem Latvijā un pasaulē jaunatnes lietās, īstenojot kopīgus projektus;

– pārstāvēt Jelgavas jauniešu viedokli vietējā, nacionālā un starptautiskā mērogā.

Vienlaikus dalība Jauniešu domē nodrošinās iespēju attīstīt prasmes politiskajā, izglītības, sporta, sociālajā un kultūras jomā.

Kā to paredz nolikums, Jauniešu domē darbosies līdz 15 jauniešiem vecumā no 13 līdz 25 gadiem. Kandidātu atlases procesā tiks vērtēta motivācija un līdzšinējā pieredze līdzdalības pasākumos un projektos.

Jauniešu domes darbību koordinēs un atbalstīs pašvaldības iestāde «Sabiedriskais centrs».

Pieteikšanās – līdz 30. septembrim, aizpildot anketu tiešsaistē vai klātienē Jelgavas Sabiedriskā centra jauniešu centros Loka maģistrālē 25, Pasta ielā 44 vai Skolotāju ielā 8.

Jelgavas ūdenstūrisma un sporta bāze – viena no labākajām jaunajām būvēm Latvijā

Ritma Gaidamoviča

Skates «Gada labākā būve Latvijā 2024» nominācijā «Publiskā jaunbūve» 3. vietu žūrija piešķīrusi Jelgavas ūdenstūrisma un sporta bāzei Pilssalas ielā 5, bet nominācijā «Inženierbūve» par Pilssalas ielas pārbūvi un Lielupes krasta sakārtošanu Jelgava saņēma Atzinības rakstu.

Teju piecdesmit nozares profesionāļu žūrijas vērtējumam astoņās nominācijās bija pieteikti 67 objekti no visiem Latvijas reģioniem. Visas būves žūrijas eksperti apmeklēja klātienē un vairāk nekā pusi no tām skates finālā vērtēja arhitektu, būvnieku un pasūtītāju prezentācijās.

Jelgavas ūdenstūrisma un sporta bāze atzīta par vienu no Latvijā labākajām jaunbūvēm. Šī ir modernākā ūdenstūrisma un sporta bāze Latvijā un lielākā Baltijā, kur radīti izcili apstākļi treniņiem un sacensībām akadēmiskās airēšanas, smaiļošanas un kanoe airēšanas sportistiem.

Jaunās bāzes ēkas būvniecība ir daļa no apjomīgā projekta Pilssalas ielas apkārtējās teritorijas labiekārtošanai. Paralēli ir izbūvēts tilts pār kanālu un rekonstruēta Pilssalas iela no tilta pār Lielupi līdz Pilssalas ielai 5 un labiekārtota apkārtējā teritorija, kurā izvietotas dažādas sporta un atpūtas zonas. Tāpat projektā nostiprināta Lielupes krastmala 67 metru garumā, izbūvēti gājēju celiņi, kā arī izveidots jauns slips laivu nolaišanai. Pie jaunās bāzes izveidots fizisko aktivitāšu laukums, izbūvēts autostāvlaukums un labiekārtota tam piegulošā teritorija, tostarp izveidota tūristiem un savvaļas zirgiem nepieciešamā infrastruktūra dabas lieguma neitrālajā zonā. Un arī šis veikums ir novērtēts konkursā – pašvaldība par Pilssalas ielas pārbūvi saņēmusi skates «Gada labākā būve Latvijā» Atzinības rakstu.

Darbi īstenoti, realizējot divus projektus – Eiropas Reģionālās attīstības fonda līdzfinansēto projektu «Pilssalas ielas degradētās teritorijas sakārtošana» un valsts investīciju projektu «Jelgavas Bērnu un jaunatnes sporta skolas infrastruktūras attīstība». Abu projektu kopējās izmaksas ir 14 411 379,35 eiro. Darbus veica piegādātāju apvienība «ABBA», kuras sastāvā ietilpst SIA «Abora», SIA «Argus» un SIA «Baltijas Būve».

Jāpiebilst, ka nominācijā «Publiska jaunbūve. Ražošanas ēka» 3. vieta piešķirta bioloģiski noārdāmo atkritumu pārstrādes poligonam «Brakšķos» Jelgavas novadā, ko apsaimnieko SIA «Jelgavas komunālie pakalpojumi».

Visi skatei «Gada labākā būve Latvijā 2024» pieteiktie objekti apskatāmi arī skates gadagrāmatā, kas šogad izdota jau desmito gadu. Skati rīko Latvijas Būvnieku asociācija un Latvijas Būvinženieru savienība sadarbībā ar «Ceresit» un 17 nozares organizācijām, Būvniecības valsts kontroles biroju, VAS «Valsts nekustamie īpašumi», Latvijas Pašvaldību savienību, Rīgas Tehnisko universitāti, Latvijas Biozinātņu un tehnoloģiju universitāti, Rīgas Būvniecības koledžu un RISEBA Arhitektūras un dizaina fakultāti. Skates mērķis ir celt būvniecības procesa kvalitāti, nosakot un popularizējot Latvijas būvuzņēmēju labākās būves un labās prakses piemērus būvniecības procesā Latvijā un ārzemēs.

Jelgavas tirgus pieņemts ekspluatācijā

Kristīne Langenfelde

Būvniecības valsts kontroles birojs pieņēmis ekspluatācijā jauno Jelgavas tirgus ēku ar labiekārtoto teritoriju. Nākamais solis būs tirgus statusa piešķiršana objektam, par ko būs jālemj Jelgavas domei. Tuvākajā laikā pakāpeniski sāksies aprīkojuma uzstādīšana telpās, lai tirgotāji varētu uzsākt darbu jaunajā tirgū.

Foto: Kārlis Tkačovs

SIA «Jelgavas tirgus» jau iepriekš informēja, ka ir panākta vienošanās par līgumu slēgšanu ar vairākiem pārtikas un rūpniecības preču tirgotājiem, kafejnīcu, kā arī laboratoriju medicīniskiem izmeklējumiem. Taču līgumus iespējams slēgt tikai pēc tirgus nodošanas ekspluatācijā un tirgus statusa piešķiršanas.

Jāatgādina, ka objekta «Tirgus paviljons, stāvlaukums Zemgales prospekts 19A, Sporta iela 2B, Jelgava» būvniecību un aprīkošanu par saviem līdzekļiem veic privātais uzņēmums PS «JLa Developers».

ZINOŠŠ JELGAVNIEKS = PASARGĀTS JELGAVNIEKS

civilā aizsardzība/kiberdrošība/datu aizsardzība

Līdz ar rudens iestāšanos, gaisa temperatūra kļūst vēsāka un iedzīvotājiem, kuri to vēl nav paguvuši izdarīt, jāsteidz sagatavot mājokļus kārtējai apkures sezonai. Pašvaldības operatīvās informācijas centrs (POIC) ir apkopojis informāciju par būtiskākajām lietām, ko nepieciešams pārbaudīt un sarūpēt, lai aukstumu pārdzīvotu ne tikai silti, bet arī droši!

PARŪPĒJIES PAR DŪMVADIEM

Ugunsgrēki apkures sezonā bieži notiek paviršas attieksmes rezultātā, kad mājokļu īpašnieki, cerot uz veiksmi jeb to, ka savlaicīgi neiztīrītais dūmvads vēl vienu sezonu "izturēs", atliek dūmvadu pārbaudi un tīrīšanu. **Atceries - dūmvadu attīrīšana no sodrējiem ir vienkārša, bet ļoti svarīga darbība, kas var glābt dzīvības un īpašumus.** Skursteņa tīrīšanas biežums ir atkarīgs no izmantotā kurināmā veida un kurināšanas biežuma.

Skursteņslauķis = dūmvadu dakteris

Ministru kabineta noteikumi Nr. 238 "Ugunsdrošības noteikumi" paredz, ka cietā kurināmā apkures iekārtu dūmvadi jātīra ne retāk kā divas reizes gadā:
– pirms apkures sezonas sākuma (līdz 1. novembrim);
- vienu reizi apkures sezonā (no 1. novembra līdz nākamā gada 1. martam).

Šķidrā kurināmā apkures iekārtu ķieģeļu dūmvadi jātīra ne retāk kā reizi gadā, ķieģeļu dūmvadi ar oderējumu un metāla dūmvadi – ne retāk kā reizi divos gados, keramikas un šamota dūmvadu – ne retāk kā reizi divos gados, ventilācijas kanāli – ne retāk kā reizi trijos gados. Uzzini vairāk: Likumi.lv - Ugunsdrošības noteikumi.

PĀRBAUDI LOGUS UN DURVIS

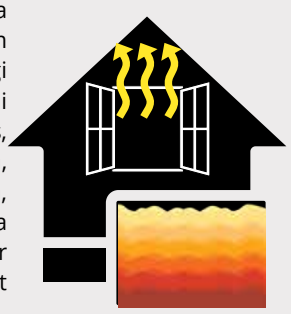

Visbiežāk mājokļi lielu daļu siltuma zaudē caur nekvalitatīvi apstrādātiem logiem un durvīm. Pārliecinies, ka logi un durvis ir labi noslēgtas. Pārbaudi, vai nav plaisas, un, ja nepieciešams, nomaini blīvējumus. Vienkārša darbība, piemēram, blīvējuma lentas uzlīmēšana, var ievērojami samazināt siltuma zudumu un ietaupīt līdzekļus. Ja ēkai ir veci koka logi, apsver iespēju tos renovēt vai nomainīt.

Izmantojot speciālu ierīci – termokameru, var noteikt vietas, kur konkrētajā ēkā apkures sezonas laikā rodas vislielākā siltuma noplūde. Noskaidrojot noplūdes cēloņus, būs iespējams tos novērst, ietaupot siltumenerģiju, samazinot kurināmā patēriņu un izmaksas.

VEIC RADIATORU UN APKURES SISTĒMAS APKOPI

Ja mājoklim ir individuālā apkure, pirms sezonas sākuma noteikti pārbaudi apkures katlu un radiatorus. Ieteicams izsaukt speciālistu, lai veiktu apkures sistēmas tehnisko apkopi. Pārliecinies, ka radiatori ir atgaisoti – ja tie ir auksti augšpusē, bet silti apakšā, tie ir jāatgaiso. To var izdarīt ar speciālu atslēgu vai skrūvgriezi.

Ja mājoklis ir pieslēgts centralizētajai apkurei, pārbaudi radiatoru stāvokli un neaizmirsti pārliecināties, vai radiatora termoregulēšanas ventilis darbojas.

SAGĀDĀ UGUNSDZĒSĪBAS APARĀTU UN DŪMU DETEKTORUS

Lai pasargātu sevi, ģimeni un īpašumu no ugunsnelaimes – pārliecinies, vai mājoklī ir izvietots funkcionējošs dūmu detektors un ugunsdzēsības aparāts. Ja nav - sagādā tos!

Dūmu detektors ir neliela, bet ļoti svarīga ierīce, kas var laikus brīdināt par briesmām un glābt dzīvības. Iegādes izmaksas ir zemas, salīdzinot ar zaudējumiem, ko var radīt ugunsgrēks.

Ugunsdrošības noteikumi nosaka, ka visās privātmājās ir jābūt ugunsdzēsības aparātam, ko ieteicams novietot brīvi pieejamā un labi redzamā vietā. Reizi gadā jāveic aparāta tehniskā pārbaude.

> Ja rodas jautājumi par mājokļa apkures sistēmu, sazinies ar savu namu apsaimniekotāju vai profesionālu apkures sistēmu uzturētāju

> Ja pamani ugunsgrēku - zvani Valsts ugunsdzēsības un glābšanas dienestam ☎112

Ēku Mātera ielā 30 pārbūvēs Mākslas skolas vajadzībām

Foto: Kārlis Tkačovs

Dita Siliņa-Pundore

Jelgavas domes sēdē nolemts ņemt ilgtermiņa aizņēmumu, lai ēku Mātera ielā 30 pielāgotu Jelgavas Mākslas skolas vajadzībām – atbilstoši skolēnu skaitam un mācību programmu specifikai izveidotu kvalitatīvu mācību, atpūtas un palīgtelpu vidi.

Lai nodrošinātu Jelgavas Mākslas skolas izglītības programmām atbilstošu, mūsdienīgu un funkcionālu infrastruktūru, pašvaldība īstenos prioritāro investīciju projektu «Ēkas Mātera ielā 30 pārbūve Jelgavas Mākslas skolas vajadzībām».

Dome lēma ņemt aizņēmumu no Valsts kases 1 062 182,89 eiro apmērā ar atmaksas termiņu līdz trīsdesmit gadiem un atlikto pamatsummas maksājumu līdz trīs gadiem. Aizņēmums tiks sadalīts divās daļās: 2025. gadā – 108 000 eiro, 2026. gadā – 954 182,89 eiro. Papildus tiks nodrošināts pašvaldības līdzfinansējums 118 020,32 eiro apmērā, no kura 12 000 eiro tiks iekļauti 2025. gada budžetā, bet 106 020,32 eiro – 2026. gada budžetā.

Lai nodrošinātu būvniecības ieceres īstenošanu, ir veikts atklāts konkurss «Būvniecības ieceres dokumentācijas izstrāde, autoruzraudzība un būvdarbu veikšana Mātera ielā 30, Jelgavā». Pamatojoties uz iepirkuma rezultātiem, 2025. gada 11. jūlijā pieņemts lēmums par līguma slēgšanu ar piegādātāju apvienību SIA «TREST BŪVE» un SIA «BŪVFIRMA INBUV» par kopējo līguma summu 934 052,24 eiro (bez PVN). Līgums stāsies spēkā pēc finansējuma apstiprināšanas.

Projekta laikā tiks pārplānotas ēkas telpas, saremontētas norobežojošās konstrukcijas, nomainīti inženiertīkli, rekonstruēts individuālais siltumpunkts un nodrošināta vides pieejamība. Plānots, ka projekts tiks īstenots līdz 2026. gada 20. decembrim.

Pieņem pieteikumus sociālās uzņēmējdarbības ideju konkursam «Impulss»

Kristīne Langenfelde

Jau trešo gadu Jelgavas pašvaldība rīko sociālās uzņēmējdarbības ideju konkursu «Impulss». Sociālās uzņēmējdarbības idejas konkursam var pieteikt līdz 27. oktobrim. Konkursa mērķis ir motivēt uzņēmējus pievērsties sabiedrībai nozīmīgu sociālo problēmu risināšanai un rosināt uzsākt sociālo uzņēmējdarbību pilsētā.

Konkursā var piedalīties sabiedrības ar ierobežotu atbildību, saimnieciskās darbības veicēji un biedrības, kas reģistrētas un darbojas Jelgavā. Iepazīties ar nolikumu un aizpildīt pieteikuma veidlapu var vietnē www.jelgava.lv, sadaļā «Uzņēmējdarbība», «Atbalsta programmas». Savukārt konsultācijas par pieteikumu sagatavošanu var saņemt Zemgales reģiona Kompetenču attīstības centra Uzņēmējdarbības atbalsta nodaļā pa tālruni 63012155 vai e-pastu uznemejdarbiba@zrkac.jelgava.lv.

Konkursa pieteikums jāiesniedz, nosūtot elektroniski uz e-pastu: uznemejdarbiba@zrkac.jelgava.lv (parakstītu ar drošu elektronisko parakstu) vai sūtot pa pasta uz adresi: Svētes iela 33, Jelgava, LV-3001, uz aploksnes norādot «Sociālās uzņēmējdarbības ideju konkursam «Impulss»».

Uzvarētāji saņems pašvaldības naudas balvu: 1. vieta – 1000 eiro, 2. vieta – 750 eiro, 3. vieta – 500 eiro. Tāpat komisijai ir tiesības piešķirt vienu veicināšanas balvu 100 eiro apmērā.

8. oktobrī pulksten 14 notiks tiešsaistes seminārs par aktualitātēm sociālajā uzņēmējdarbībā un pieteikšanās kārtību konkursam. Pieteikties seminārām var ŠEIT:

Pieaug maksa par atskurbtuves pakalpojumu

Ritma Gaidamoviča

Augusta domes sēdē apstiprinātas izmaiņas Jelgavas pašvaldības policijas maksas pakalpojumos. Tās nosaka, ka no septembra par uzturēšanos atskurbtuvē personām, kas tur nogādātas no Jelgavas, jāmaksā 40 eiro līdzšinējo 20 eiro vietā, bet, ja atskurbtuvē klients nogādāts no citas pašvaldības, maksa ir 60 eiro. Tāpat maksas pakalpojumos ir noteiktas fiksētas stundas likmes par sabiedriskās kārtības un drošības uzturēšanu privātpersonu un juridisku personu publiskos pasākumos, un arī tās stājās ir no septembra.

Izmaiņas veiktas, pamatojoties uz pakalpojumu pašizmaksas pieaugumu. Jelgavas pašvaldības policijas priekšnieks Māris Velve skaidro, ka iepriekš atskurbināšanas pakalpojuma cena tika noteikta 2017. gadā un kopš tā laika nebija mainīta, taču pēdējos gados reālās pakalpojuma izmaksas ir būtiski pieaugušas, tādēļ nepieciešami grozījumi. No septembra personām, kuras alkohola, narkotisko, psihotropo vai toksisko vielu lietošanas rezultātā zaudējušas spēju patstāvīgi pārvietoties vai orientēties vai var nodarīt kaitējumu apkārtējiem vai pašas sev un Jelgavas pašvaldības policijas Atskurbtuves nodaļā atskurbšanai nogādātas no Jelgavas pilsētas teritorijas, par atskurbināšanas pakalpojumu tiek piemērota maksa 40 eiro (iepriekš tā bija 20 eiro), savukārt personām, kuras atskurbtuvē nogādātas no citām pašvaldībām, jāmaksā 60 eiro līdzšinējo 20 eiro.

Pēc Jelgavas pašvaldības policijas datiem, 2024. gadā atskurbtuvē tika ievietotas 3170 personas, tajā skaitā 280 no citām pašvaldībām, bet šā gada septiņos mēnešos atskurbtuvē ievietotas 1524 personas, tajā skaitā 126 no citām pašvaldībām.

M.Velve skaidro, ka apstiprinātajos maksas pakalpojumos arī noteiktas fiksētas stundas likmes par sabiedriskās kārtības un drošības uzturēšanas pakalpojumu privātpersonu un juridisku personu rīkotajos publiskajos pasākumos, kuri pieteikti Publisku izklaides un svētku pasākumu drošības likumā noteiktajā kārtībā. Jāuzsver, ka Jelgavas pašvaldības un tās iestāžu pasākumi tiek uzraudzīti bez papildu maksas. «Līdz šim par šo pakalpojumu izmaksas katram pasākumam tika aprēķinātas individuāli – minimālā stundas likme 4,51 eiro (bez PVN) plus izmaksas par iesaistītajiem darbiniekiem atkarībā no viņu dienesta pakāpes un papildu maksa par nakts darbu. Taču, lai tiem, kuri iegādājas šo pakalpojumu, būtu vieglāk veikt aprēķinus, esam noteikuši fiksētas summas par vienu darbinieku stundā,» skaidro policijas priekšnieks.

Saskaņā ar maksas pakalpojumu cenrādi dienas laikā – no pulksten 6 līdz 22 – viena darbinieka izmaksas stundā ir 9,63 eiro, nakts laikā (no pulksten 22 līdz 6) – 13,93 eiro. Savukārt valsts svētkos dienas laikā izmaksas ir 17,21 eiro stundā, naktī – 21,54 eiro. Maksa norādīta bez PVN.

Paziņojums par izsoli

Jelgavas valstspilsētas pašvaldības Izsoles komisija 2025. gada 20. oktobrī plkst.16.15 Jelgavā, Lielajā ielā 11, 207. telpā, rīko dzīvokļa īpašuma ar kadastra numuru 09009028791 Jelgavā, Ausekļa ielā 38–3, kas sastāv no dzīvokļa Nr.3 (telpu grupas kadastra apzīmējums 09000050084001005, divas istabas, krāsns apkure, kopējā platība 36,2 m^2) un tam piekrītošajām kopīpašuma 362/1873 domājamām daļām no būvēm (kadastra apzīmējums 09000050084001, 09000050084002) un zemes (kadastra apzīmējums 09000050084), mutisku izsoli ar augšupejošu soli.

Izsoles sākumcena – 9500 *euro*, izsoles solis – 100 *euro*, nodrošinājums – 950 *euro*, reģistrācijas maksa – 50 *euro*, nomaksas termiņš – pieci gadi.

Izsoles pretendentu reģistrācija tiek uzsākta pēc paziņojuma publicēšanas oficiālajā izdevumā «Latvijas Vēstnesis» saskaņā ar izsoles noteikumos noteikto.

Izsoles noteikumos norādītos dokumentus izsoles pretendents vai viņa pilnvarotā persona līdz 2025. gada 14. oktobra plkst.16 var iesūtīt pa pastu, iesniegt personīgi Klientu apkalpošanas centrā (Jelgava, Lielā iela 11, tālr.63005559 (dzīvokļa apskatei)) vai elektroniski (elektroniskais dokuments jāsagatavo atbilstoši normatīvajiem aktiem par elektronisko dokumentu izstrādāšanu un noformēšanu), nosūtot tos uz e-pasta adresi pasts@jelgava.lv.

Izsoles noteikumi ir pieejami tīmekļa vietnē www.jelgava.lv, sadaļā «Pašvaldība», «Sludinājumi».

Jelgavas valstspilsētas pašvaldības paziņojums

2025. gada 21. augustā Jelgavas valstspilsētas pašvaldības iestāde «Centrālā pārvalde» ir pieņēmusi lēmumu Nr.2.1-26.3/4036 «Detālplānojuma izstrādes uzsākšana nekustamajiem īpašumiem Rogu ceļā 5C un Rogu ceļā 7C, Jelgavā». Detālplānojuma ierosinātāji ir nekustamo īpašumu īpašnieki – SIA «PK BŪVE» un SIA «Prizma Projekts».

Par detālplānojuma izstrādes vadītāju apstiprināta Attīstības un pilsētplānošanas departamenta vadītāja.

Detālplānojuma izstrādes mērķis ir teritorijas sadalīšana, paredzot savrupmāju apbūves, transporta un inženiertehniskās infrastruktūras perspektīvās izvietošanas iespējas.

Informāciju par detālplānojuma izstrādi interesenti var saņemt Jelgavas valstspilsētas pašvaldības iestādē «Centrālā pārvalde» Jelgavā, Lielajā ielā 11, Attīstības un pilsētplānošanas departamentā, kontakttālrunis uzziņām: 63005493, 63005475, e-pasts: dace.sture@jelgava.lv, sandra.ozola@jelgava.lv, kā arī informācija pieejama pašvaldības tīmekļa vietnē www.jelgava.lv un ģeoportāla www.geolatvija.lv sadaļā «Teritorijas izmantošana».

Lūgums atsaukties

Jelgavas valstspilsētas pašvaldība aicina Andreja Timčenko (dzimis 1965. gada 25. aprīlī, miris 2025. gada 14. augustā) piederīgos pieteikties Jelgavas valstspilsētas pašvaldībā Jelgavā, Lielajā ielā 11, 305. kabinetā (kontakttālrunis 63005523), divu nedēļu laikā no aicinājuma publikācijas dienas, lai vienotos par rīcību ar Andreja Timčenko īrētajā dzīvoklī atstātajiem sadzīves priekšmetiem un mantām. Ja minētajā terminā Andreja Timčenko piederīgie nepieteiksies, mantas tiks iznīcinātas.

Lūgums atsaukties

Jelgavas valstspilsētas pašvaldība aicina Svetlanas Konošonokas (dzimusi 1965. gada 20. septembrī, mirusi 2025. gada 14. augustā) piederīgos pieteikties Jelgavas valstspilsētas pašvaldībā Jelgavā, Lielajā ielā 11, 305. kabinetā (kontakttālrunis 63005523), divu nedēļu laikā no aicinājuma publikācijas dienas, lai vienotos par rīcību ar Svetlanas Konošonokas īrētajā dzīvoklī atstātajiem sadzīves priekšmetiem un mantām. Ja minētajā terminā Svetlanas Konošonokas piederīgie nepieteiksies, mantas tiks iznīcinātas.

Paziņojums par izsoli

Jelgavas valstspilsētas pašvaldības Izsoles komisija 2025. gada 20. oktobrī plkst.16.30 Jelgavā, Lielajā ielā 11, 207. telpā, rīko dzīvokļa īpašuma ar kadastra numuru 09009010446 Jelgavā, Mātera ielā 64–4, kas sastāv no dzīvokļa Nr.4 (telpu grupas kadastra apzīmējums 09000010106001013, viena istaba, krāsns apkure, kopējā platība 17,8 m^2) un tam piekrītošajām kopīpašuma 178/3121 domājamām daļām no būvēm (kadastra apzīmējums 09000010106001, 09000010106002, 09000010106003, 09000010106006, 09000010106008) un zemes (kadastra apzīmējums 09000010106), mutisku izsoli ar augšupejošu soli.

Izsoles sākumcena – 5600 *euro*, izsoles solis – 100 *euro*, nodrošinājums – 560 *euro*, reģistrācijas maksa – 50 *euro*, nomaksas termiņš – pieci gadi.

Izsoles pretendentu reģistrācija tiek uzsākta pēc paziņojuma publicēšanas oficiālajā izdevumā «Latvijas Vēstnesis» saskaņā ar izsoles noteikumos noteikto.

Izsoles noteikumos norādītos dokumentus izsoles pretendents vai viņa pilnvarotā persona līdz 2025. gada 14. oktobra plkst.16 var iesūtīt pa pastu, iesniegt personīgi Klientu apkalpošanas centrā (Jelgava, Lielā iela 11, tālr.63005559 (dzīvokļa apskatei)) vai elektroniski (elektroniskais dokuments jāsagatavo atbilstoši normatīvajiem aktiem par elektronisko dokumentu izstrādāšanu un noformēšanu), nosūtot tos uz e-pasta adresi pasts@jelgava.lv.

Izsoles noteikumi ir pieejami tīmekļa vietnē www.jelgava.lv, sadaļā «Pašvaldība», «Sludinājumi».

Paziņojums par izsoli

Jelgavas valstspilsētas pašvaldības Izsoles komisija 2025. gada 20. oktobrī plkst.16 Jelgavā, Lielajā ielā 11, 207. telpā, rīko dzīvokļa īpašuma ar kadastra numuru 09009028544 Jelgavā, 6. līnijā 72–15, kas sastāv no dzīvokļa Nr.15 (telpu grupa ar kadastra apzīmējumu 09000300018003015, divas istabas, krāsns apkure, kopējā platība 27,8 m^2) un tam piekrītošajām kopīpašuma 278/9225 domājamām daļām no būvēm (kadastra apzīmējums 09000300018003 un 09000300018004), mutisku izsoli ar augšupejošu soli.

Izsoles sākumcena – 9900 *euro*, izsoles solis – 100 *euro*, nodrošinājums – 990 *euro*, reģistrācijas maksa – 50 *euro*, nomaksas termiņš – pieci gadi.

Izsoles pretendentu reģistrācija tiek uzsākta pēc paziņojuma publicēšanas oficiālajā izdevumā «Latvijas Vēstnesis» saskaņā ar izsoles noteikumos noteikto.

Izsoles noteikumos norādītos dokumentus izsoles pretendents vai viņa pilnvarotā persona līdz 2025. gada 14. oktobra plkst.16 var iesūtīt pa pastu, iesniegt personīgi Klientu apkalpošanas centrā (Jelgava, Lielā iela 11, tālr.63005559 (dzīvokļa apskatei)) vai elektroniski (elektroniskais dokuments jāsagatavo atbilstoši normatīvajiem aktiem par elektronisko dokumentu izstrādāšanu un noformēšanu), nosūtot tos uz e-pasta adresi pasts@jelgava.lv.

Izsoles noteikumi ir pieejami tīmekļa vietnē www.jelgava.lv, sadaļā «Pašvaldība», «Sludinājumi».

AIZSAULĒ AIZGĀJUŠI

Āne Astra
(06.10.1942.–26.08.2025.)
Bērziņa Džesija Olga
(18.02.1925.–28.08.2025.)
Bikoviča Monika
(23.09.1929.–23.08.2025.)
Bite Ēriks
(14.09.1961.–25.08.2025.)
Blaževičs-Juhņevičs Leonards
(22.04.1962.–25.08.2025.)
Borovska Emīlija
(28.01.1952.–27.08.2025.)
Karimova Inna
(18.10.1964.–27.08.2025.)
Kāposta Tamāra
(28.02.1940.–23.08.2025.)
Kovaļova Izabella
(02.08.1929.–25.08.2025.)
Ļeščovs Nikolajs
(14.01.1957.–24.08.2025.)

Masļakova Irēna
(07.11.1947.–23.08.2025.)
Ozols Dzintars
(13.09.1943.–28.08.2025.)
Pastuhova Svetlana
(03.08.1947.–25.08.2025.)
Popovskis Valērijs
(26.07.1949.–23.08.2025.)
Sņetkovs Mihails
(26.11.1940.–25.08.2025.)
Statkus Biruta
(08.02.1941.–29.08.2025.)
Stravinska Klaudija
(18.06.1926.–24.08.2025.)
Terehova Svetlana
(25.04.1953.–25.08.2025.)
Buceneka Elvīra
(01.04.1940.–30.08.2025.)
Fridberga Aija
(03.01.1954.–01.09.2025.)

Gāzners Agris
(10.10.1975.–02.09.2025.)
Illarionova Antoņina
(13.03.1934.–31.08.2025.)
Ivanova Emma
(29.10.1963.–04.09.2025.)
Kiršteine Tereze
(14.04.1929.–30.08.2025.)
Kostins Jurijs
(15.04.1961.–03.09.2025.)
Kraslovskis Aldis
(27.11.1965.–31.08.2025.)
Maslova Faina
(19.08.1938.–30.08.2025.)
Šulcs Aldis
(07.04.1950.–02.09.2025.)
Vaškineļa Anfisa
(28.09.1940.–30.08.2025.)
Vilka Veneranda
(09.08.1930.–31.08.2025.)

Žvarte Anna
(14.09.1941.–29.08.2025.)
Afanasjevs Vitālijs
(9.10.1955.–10.09.2025.)
Barkovskis Juris
(28.11.1962.–07.09.2025.)
Bogatovs Vladimirs
(17.10.1945.–06.09.2025.)
Deicenbergs Mundris
(06.10.1967.–07.09.2025.)
Kaļiņins Renards
(14.07.1984.–08.09.2025.)
Kivleniece Antoņina
(25.10.1927.–06.09.2025.)
Litovska Dzintra
(25.04.1945.–07.09.2025.)
Peško Vasilijs
(17.10.1946.–05.09.2025.)
Poštare Natālija
(22.09.1963.–09.09.2025.)

Stivriņa Marija
(25.03.1935.–09.09.2025.)
Strika Zinta
(21.04.1941.–11.09.2025.)
Ņikitina Aļina
(29.05.1939.–12.09.2025.)
Blažko Svetlana
(05.09.1961.–18.09.2025.)
Cigankova Jevģēnija
(21.12.1932.–13.09.2025.)
Dolgihs Aleksandrs
(05.05.1945.–18.09.2025.)
Gerasevs Andrejs
(05.06.1968.–16.09.2025.)
Herbsts Dmitrijs
(22.05.1983.–18.09.2025.)
Jaungailis Roberts
(02.07.1936.–15.09.2025.)
Krūmiņš Voldemārs
(06.09.1936.–13.09.2025.)

Kurčanovs Dmitrijs
(28.06.1976.–12.09.2025.)
Labore Ņina
(20.05.1940.–14.09.2025.)
Leitāns Vitālijs
(27.06.1936.–14.09.2025.)
Lukjanskis Antons
(18.02.1933.–16.09.2025.)
Miķelsons Modris Gunārs
(28.11.1942.–12.09.2025.)
Onzula Laimdota
(16.10.1934.–16.09.2025.)
Poļakova Vera
(06.08.1935.–14.09.2025.)

Jelgavas valstspilsētas un novada dzimtsarakstu nodaļas dati par Jelgavā deklarētām personām

Airētāji sacentīsies duatlonā

Ilze Knusle

Tā kā airēšana ir sezonāls sporta veids, meklējot iespējas to popularizēt, tiek rīkotas dažādu veidu sacensības. Visnotaļ neierastas airēšanas sacensības – mini duatlons – Jelgavā notiks 18. oktobrī.

Sacensības norisināsies Jelgavas ūdenstūrisma un sporta bāzē. Sākums – pulksten 17. Sacensībās būs divas disciplīnas – skriešanas un airēšanas uz airēšanas trenažiera. Sportisti sacentīsies trīs vecuma grupās: 2010. un 2011. gadā dzimuši, 2012. un 2013. gadā dzimuši, 2014. gadā dzimuši un jaunāki. Skriešanas distance visām grupām vienāda – 500 metri. Sportisti skries pa taku no Pilssalas skatu torņa līdz ūdenstūrisma un sporta bāzei. Uz trenažiera vecākā grupa airēs 500 metrus, abas jaunākās – 250 metrus. Pēc tam vēl jāaizskrien līdz finiša līnijai. Apbalvošana plānota 30 minūtes pēc pēdējā finiša.

Skatītājiem ieeja sacensībās – bez maksas.

Sacensības rīko airēšanas klubs «Mītava» sadarbībā ar Jelgavas Sporta servisa centru un Jelgavas Bērnu un jaunatnes sporta skolu.

Sezona noslēgsies ar Latvijas un Jelgavas čempionātu

Ilze Knusle

Kā ierasts, Jelgavas smaiļošanas un kanoe airēšanas sezona noslēgsies ar Latvijas un Jelgavas čempionātu garajās distancēs, kas šogad notiks 4. oktobrī.

Jau par tradīciju kļuvis tas, ka Jelgavā notiek pirmais un pēdējais Latvijas čempionāts smaiļošanā un kanoe airēšanā, lai gan lokāla (pilsētu, novadu) mēroga sacensības tiek aizvadītas gan pirms pirmā, gan pēc pēdējā čempionāta.

Latvijas un Jelgavas čempionāts smaiļošanā un kanoe airēšanā garajās distancēs notiks 4. oktobrī Jelgavas ūdenstūrisma un sporta bāzē, sākums – pulksten 11. Sacensības vērot aicināti arī līdzjutēji.

Sportisti startēs četrās vecuma grupās. Jaunākie dalībnieki – 2011. un 2012. gadā dzimušie zēni un meitenes – sacentīsies tikai smaiļošanā vieniniekiem, veicot 3500 metrus jeb vienu apli. 2009. un 2010. gadā dzimušie jaunieši sacentīsies gan smaiļošanā, gan kanoe airēšanā vieniniekiem 7000 metru (divi apļi) distancē, bet jaunietes – smaiļošanā vieniniekiem, airējot 3500 metrus jeb vienu apli. Juniori (dzimuši 2007. un 2008. gadā) sacentīsies gan smaiļošanā, gan kanoe airēšanā vieniniekiem, veicot 10 500 metrus jeb trīs apļus. Juniores sacentīsies smaiļošanā vieniniekiem 7000 metru distancē (divi apļi). Vīrieši (dzimuši 2006. gadā un vecāki) gan smaiļošanā, gan kanoe airēšanā vieniniekiem veiks 10 500 metrus jeb trīs apļus, bet sievietes smaiļošanā veiks 7000 metrus jeb divus apļus, kanoe airēšanā – 3500 metrus jeb vienu apli. Jāpiebilst, ka kanoe airēšanā sievietēm būs viena grupa – sākot no 2011. gadā dzimušajām un vecākām sportistēm.

Sacensību mērķis ir noteikt labākos Latvijas un arī Jelgavas smaiļotājus un kanoe airētājus garajās distancēs, kā arī popularizēt šo sporta veidu.

Sacensības organizē Jelgavas Bērnu un jaunatnes sporta skola, ŪSK «Barons» un Latvijas Kanoe federācija.

Foto: Sporta servisa centrs

Vieglatlētikas vecmeistariem medaļas Latvijas un Baltijas čempionātā

Ilze Knusle

Vieglatlētikā aizvadītas vienas no pēdējām sezonas sacensībām – Latvijas un Baltijas čempionāts vieglatlētikā vecmeistariem. Jelgavas sportisti izcīnīja medaļas abos no tiem un centīsies gūt panākumus arī sezonas pēdējās sacensībās – Eiropas čempionātā oktobrī.

Latvijas vieglatlētikas čempionāts vecmeistariem šogad notika Liepājā. Šīs sacensības bija starptautiskas, jo tika apvienotas ar Baltijas veterānu līgas sacensībām «Amber Spike». Tajās startēja trīs Jelgavas sportisti, un visi izcīnīja godalgotas vietas. Daiga Dābola ieguva 1. vietu 400 metru skrējienā S45 grupā un 2. vietu 800 metru skrējienā S45 grupā. Jānis Bartuševičs izcīnīja 1. vietu šķēpa mešanā V40 grupā. Kregam Rouzam trīs sudraba medaļas – 800 metru skrējienā V45 grupā, 1500 metru skrējienā V45 grupā un 3000 metru skrējienā V45 grupā.

Baltijas vieglatlētikas čempionāts vecmeistariem notika 12. reizi, un šogad tā norises vieta bija Klaipēda Lietuvā. Tajā startēja divi Jelgavas pārstāvji, izcīnot četras medaļas. Šoreiz K.Rouzam zelts 5000 metru skrējienā un bronza 1500 metru skrējienā, savukārt D.Dābolai divas sudraba medaļas – 400 un 800 metru skrējienā.

Sezonas pēdējās sacensības mūsu vecmeistariem būs Eiropas čempionāts, kas notiks oktobra pirmajā pusē Madeiras salā Portugālē. Tajā plāno piedalīties D.Dābola un K.Rouzs.

Eiropas Sporta nedēļā – laivošana, skriešana, spēka un izturības vingrojumi, dejas

Foto: Sporta servisa centrs

Ilze Knusle

No 23. līdz 30. septembrim Latvijā tiek atzīmēta Eiropas Sporta nedēļa (ESN), piedāvājot dažādas sporta aktivitātes. Jelgavniekiem būs iespēja bez maksas piedalīties laivu braucienā, skriešanas sacensībās, spēka un izturības vingrinājumos un izmēģināt sporta dejas.

Ņemot vērā nezūdošo interesi, arī šā gada ESN programmā iekļauts laivu brauciens apkārt Pilssalai un Pasta salai 27. septembrī pulksten 12. Dalība būs bez maksas, bet iepriekš jāpiesakās, līdz 24. septembrim rakstot pa e-pastu jelgavasporto@gmail.com un norādot dalībnieku vārdu un vecumu (pilnus gadus).

Brauciens ilgs apmēram 3–3,5 stundas, tāpēc vecāki aicināti izvērtēt, vai bērni spēs nosēdēt un izturēt, neizkāpjot krastā. Starts paredzēts pulksten 12 kluba «KC» laivu bāzē Pasta salā 3 (ierašanās no pulksten 11.30), turpat arī finišs ap pulksten 16. Laivā atkarībā no tās lieluma varēs sasēsties 2–4 cilvēki. Drošības vestes tiks nodrošinātas, bet dalībnieki aicināti paņemt līdzi padzerties un uzkodas enerģijas atjaunošanai.

Skries «Jelgavas apļus»

Šogad otro reizi ESN programmā iekļauts skrējiens «Jelgavas apļi» 28. septembrī Zemgales Olimpiskā centra Jāņa Lūša stadionā. Sacensības sāksies pulksten 10 ar jūdzes skrējienu, kurā aicināts piedalīties ikviens bez vecuma ierobežojuma. Skrējiens būs bez laika kontroles. Pulksten 11 būs starts Jelgavas čempionātam 3000 metru skrējienā U-16 grupā. Pulksten 12 būs starts Jelgavas čempionātam 5000 metru skrējienā pieaugušajiem.

Pieteikšanās visām trim disciplīnām būs sacensību norises vietā pirms starta.

Spēka un izturības diena

Šogad jaunums ESN programmā ir spēka un izturības vingrinājumu diena 30. septembrī no pulksten 15 līdz 19 stadionā pie Jelgavas sporta halles. Dalība – bez maksas un iepriekšējas pieteikšanās.

Svaru stieņa spiešanā guļus dalībnieki tiks vērtēti četrās grupās: jaunietes 14–18 gadi (20 kg stienis), sievietes no 19 gadiem (25 kg stienis), jaunieši 14–16 gadi (30 kg stienis), jaunieši no 17 gadiem un vīrieši (45 kg stienis). Vienāda rezultāta gadījumā uzvara tiks piešķirta dalībniekam, kurš vingrinājumu izpildījis īsākā laikā. Personīgā svara noturēšanā pie stieņa kārienā uz laiku var piedalīties jebkurš interesents bez vecuma ierobežojuma. Sievietes un vīrieši tiks vērtēti atsevišķi, nedalot pa vecuma grupām.

Atvērtie treniņi sporta dejās

Šogad atvērtos treniņus piedāvās sporta deju klubs «Lielupe». Tie notiks kluba telpās Ausekļa ielā 12A. 23., 25. un 30. septembrī pulksten 18.45 būs grupas treniņš lielajiem dejotājiem Latīņamerikas dejās. 24. un 26. septembrī pulksten 18.30 – grupas treniņš lielajiem dejotājiem standarta dejās. 25. un 29. septembrī pulksten 18 grupas treniņš mazajiem iesācējiem (5–8 gadi). Dalība ir bez maksas, bet dienu pirms treniņa jāpiesakās, zvanot pa tālruni 29472350.

Jelgavas nakts pusmaratonā reģistrēti 12 Jelgavas rekordi

Ilze Knusle

Jelgavas nakts pusmaratonā reģistrēti 12 jauni Jelgavas rekordi, tostarp labots 33 gadus sens rekords pusmaratonā sievietēm.

Šogad Jelgavas Sporta servisa centra iniciatīva nodrošināt Jelgavas sporta skolu un klubu audzēkņiem bezmaksas dalību skriešanas pasākumā vainagojās ar gana kuplu dalībnieku skaitu jauniešu un junioru vecuma grupā, līdz ar to bija iespējams reģistrēt Jelgavas rekordus.

Kā informē vieglatlētikas trenere Aļona Fomenko, Jelgavas rekords 5 kilometru distancē jauniešu jeb U-18 vecuma grupā reģistrēts pirmo reizi, un tas pieder Kristapam Krūmiņam – 18:03,0 minūtes. Meiteņu U-18 konkurencē sev piederošo rekordu laboja Emīlija Vīksna, un tas ir 20:07,0 minūtes. Savu pērnā gada rezultātu Emīlija uzlaboja par 20 sekundēm. Jaunais rezultāts ir arī Jelgavas rekords junioru jeb U-20 vecuma meiteņu grupā. U-20 puišu grupā sev piederošo rekordu laboja Rihards Katkovskis – šogad viņš distanci veica 18:05,0 minūtēs.

10 kilometru distancē gan puišu, gan meiteņu konkurencē reģistrēti pirmreizēji rekordi abās vecuma grupās. Puišu konkurencē gan U-18, gan U-20 grupā rekords pieder Gustam Gudēvicam – 44:55,0 minūtes. Meiteņu konkurencē pirmreizējs rekords 10 kilometru distancē gan U-18, gan U-20 grupā reģistrēts Ancei Daibei – 48:40,0 minūtes.

Pusmaratona distancē U-18 puišu grupā reģistrēts pirmreizējs rekords, un to uzstādīja Raitis Kārkliņš – 1:28,18 stundas. Raita rezultāts ir arī jauns rekords U-20 grupā, kur iepriekšējais rekords bija sasniegts 2023. gadā un piederēja Ivanam Kuzņecovam. Jaunais rekords ir par 12 minūtēm ātrāks. Pirmo reizi rekords pusmaratona distancē reģistrēts arī U-18 un U-20 meiteņu konkurencē, un tas pieder Ilzei Jumiķei (attēlā), kura distanci veica 1:20,50 stundās. Jāuzsver, ka Ilzes rezultāts ir arī jauns rekords sieviešu grupā – līdzšinējais rekords tika uzstādīts 1992. gadā (pirms 33 gadiem) un piederēja Ilonai Upmalei (tagad Freimanei), kura pusmaratona distanci bija veikusi 1:24,45 stundās.

Foto: Sporta servisa centrs

Jelgavas vieglatlētikas rekordu tabula pieejama tīmekļvietnes www.jelgava.lv Sporta servisa centra sadaļā.

Jelgavas nakts pusmaratons notika 22. augustā.

Basketbolistiem sezona sāksies 3. oktobrī ar mājas spēli

Foto: Sporta servisa centrs

Ilze Knusle

2025./2026. gada sezonā «Ramirent» nacionālajā basketbola līgā startēs 24 komandas, tostarp pērnā gada čempioni BK «Jelgava». Mūsu komandai pirmā spēle būs 3. oktobrī mājās pret BK «Saldus», bet līdz tam komanda aizvadīs trīs pārbaudes spēles, tostarp divas šonedēļ.

Šosezon nacionālajā basketbola līgā piedalīsies visas 22 komandas, kas spēlēja 2025. gada sezonā, un klāt nākušas vēl divas – Jēkabpils un Daugavpils. Komandas sadalītas divās grupās pēc reģionālā principa, un katra grupa izspēlēs divu apļu turnīru. Astoņas labākās komandas no katras grupas piedalīsies izslēgšanas turnīrā.

BK «Jelgava» ir vienā grupā ar komandām «Mārupes NSS/LU», «Kandava/Turība», «BK Bauska/Līdums», «Spars/Ventspils Augstskola», «BK Liepāja/LSSS», BK «Saldus», BK «Talsi», «BS Tukums/TSS», BK «Grobiņa», «Ekselences centrs», BK «Ķekava». Otrajā grupā ir «BK Sigulda/Mapri būve», «Gulbenes buki/BJSS», «Bertānu Valmieras basketbola skola», «BK Līvāni/BJSS», «Rīgas zeļļi», OC «Limbaži», «Rīgas Stradiņa universitāte», «Ogres BS», «Salaspils SS/API Mobile», «RBS Rīgas juniori», «Daugavpils Sporta skola», «Jēkabpils BA».

Pirmā spēle Jelgavas komandai būs 3. oktobrī pulksten 20 pret BK «Saldus» Jelgavas sporta hallē. «Komanda jaunajai sezonai sāka gatavoties 12. augustā, trenējoties 2–3 reizes nedēļā. Kopumā komandas sastāvs būtiski nemainīsies, klāt nāks vien 2–3 spēlētāji,» ieskicē komandas galvenais treneris Česlavs Mateikovičs. Komandai plānotas trīs pārbaudes spēles – 18. un 26. septembrī mājās un 24. septembrī izbraukumā, kad arī tiks izvērtēta komandas gatavība sezonai un spēles elementi, pie kuriem vēl jāpiestrādā.

Septembra vidū startēs Užavas kausa izcīņa, kurā piedalīsies 22 komandas. Pirmajā kārtā tiksies seši pāri – «Aizdevums.lv» reģionālās basketbola līgas un «Ramirent» nacionālās līgas komandas, bet vēl divas šīs līgas komandas pēc pērnā gada sportiskajiem rezultātiem automātiski iekļuva otrajā kārtā, tāpat kā Latvijas–Lietuvas līgas septiņas komandas un nacionālās līgas čempioni BK «Jelgava». Mūsu pretinieki otrajā kārtā būs dueļa BK «Saldus»–«RSU/VEF Rīga» uzvarētāji, kuri tiks noskaidroti divu spēļu summā. Otrajā kārtā pāri aizvadīs tikai vienu spēli rangā zemāk esošās komandas mājās, tas nozīmē, ka BK «Jelgava» dosies vai nu uz Saldu, vai uz Rīgu. «Neatkarīgi no šī pāra uzvarētāja mums nāks pretī nepiekāpīga komanda, kas piekopj agresīvu un fizisku basketbolu. Tā es varētu raksturot abas komandas. Viennozīmīgi var teikt, ka būs grūta un izaicinoša spēle pirms Ziemassvētku pārtraukuma, bet jāiet un jāspēlē, jādabū atkal uz Jelgavu Latvijas–Igaunijas basketbola līgas komanda, piepildot Jelgavas sporta halli, kā tas bija pērn pret «VEF/Rīga»,» tā treneris.

Trešajā un ceturtajā kārtā komandu pāri atkal aizvadīs divas spēles, bet finālā būs viena izšķirošā spēle, kas ieplānota 21. februārī.

BK «Jelgava» mājas spēļu laiki būs publicēti tīmekļvietnes www.jelgava.lv kalendārā.

Ieeja uz regulārā čempionāta un Užavas kausa mājas spēlēm būs 3 eiro, skolēniem, pensionāriem un invalīdiem – 1 eiro. No 3. oktobra būs pieejams arī abonements uz visām sezonas mājas spēlēm, ieskaitot izslēgšanas spēles, tā cena 39 eiro.

Šogad mainīta makšķerēšanas sacensību «Lielupes līdaka» vērtēšanas sistēma

Ilze Knusle

Šogad Jelgavas atklātās sacensības makšķerēšanā no laivām «Lielupes līdaka 2025» notiks 11. oktobrī. Dalībniekiem jāņem vērā, ka būtiski tiks mainīta vērtēšanas sistēma.

Foto: Sporta servisa centrs

Sacensību centrs atradīsies Jelgavas ūdenstūrisma un sporta bāzē Pilssalas ielā 5. Reģistrācija sāksies pulksten 7.30, starts – no 8.15, sacensību sākums – 8.30. Tas nozīmē, ka sacensību ieskaitē ņems vērā zivis, kas noķertas no pulksten 8.30 līdz 15 Lielupē. Pietekās zivis ķert nevarēs.

Sacensību mērķis ir popularizēt makšķerēšanu kā veselīgu un aktīvu sporta veidu, iesaistīt iedzīvotājus tautas sporta aktivitātēs, kā arī popularizēt iespējas, ko mums piedāvā Lielupe. Sacensībās var piedalīties visi interesenti. Visi dalībnieki startēs vienā grupā. Laivā var atrasties viens vai divi makšķernieki, bet vienam obligāti jābūt pilngadīgam. Dalības maksa – 10 eiro no dalībnieka. Pieteikšanās pa e-pastu ksverns@gmail.com vai sacensību vietā.

Galveno balvu iegūs dalībnieks, kurš noķers lielāko līdaku. Pērn lielāko līdaku noķēra Matīss Lēnerts, un tā bija 89 centimetrus gara, 2023. gadā tas izdevās Renāram Bumbierim (85 centimetrus gara līdaka), 2022. gadā – Mārcim Purmalim (96 centimetrus gara līdaka), 2021. gadā – Gatim Rogam (83 centimetrus gara līdaka). 2020. gadā pandēmijas dēļ sacensības nenotika, bet līdz tam lielākā līdaka tika noteikta pēc svara.

Tāpat dalībnieki cīnīsies par godalgotām vietām un balvām. Lomā tiks ieskaitītas trīs līdakas, ne mazākas par 50 centimetriem (iepriekš ieskaitīja piecas), trīs asari, ne mazāki par 25 centimetriem (iepriekš – pieci), un viens zandarts, ne mazāks par 45 centimetriem (iepriekš – pieci). Jauninājums ir arī tas, ka ekipāža, kura noķers visu «komplektu», iegūs papildu 100 punktus.

Princips «Noķer un atlaid!» paliek nemainīgs, tāpēc dalībniekiem noķertās zivis jānomēra, jānofotografē pie izsniegtās mērlentes un jāpalaiž atpakaļ upē – foto ar lomu, video, kas apstiprina zivs atlaišanu, un dalībnieku vārds un uzvārds jānosūta «WhatsApp» uz tālruņa numuru 22338757 vai 24247022. Sacensībās aizliegts izmantot ierīci «Panoptix LiveScope». Sacensības notiks saskaņā ar Makšķerēšanas, vēžošanas un zemūdens medību noteikumiem un Noteikumiem par kuģošanas līdzekļu satiksmi iekšējos ūdeņos. Dalībniekam jāuzrāda derīga makšķerēšanas, vēžošanas un zemūdens medību karte, kas noteikta Makšķerēšanas noteikumos.

Sacensību godalgoto vietu ieguvēji un dalībnieks, kurš noķers lielāko līdaku, tiks apbalvoti ar vērtīgām balvām.

Sacensības rīko Makšķernieku biedrība sadarbībā ar Sporta servisa centru.

Jelgavas Ledus sporta skolā uzņems jaunos daiļslidotājus

Ilze Knusle

No 1. līdz 4. oktobrim Jelgavas ledus hallē notiks Jelgavas Ledus sporta skolas rīkotā atlase daiļslidošanā. Tajā aicināti piedalīties 2020. un 2021. gadā dzimuši bērni.

Foto: Ruslans Antropovs

Uz atlasi tiek gaidīti bērni bez priekšzināšanām. Daiļslidošana ir sporta veids, kurā treniņus vēlams uzsākt jau agrā vecumā, tāpēc Jelgavas Ledus sporta skolas Daiļslidošanas nodaļas kolektīvs rīko atlases, kurās izvērtē bērnu dotības. Mērķis ir atrast aktīvus un talantīgus bērnus, kuriem daiļslidošanā ir iespēja sasniegt panākumus. Atlases laikā bērni mācīsies, kā pareizi siet slidas, notiks vispārējās fiziskās sagatavotības treniņi un treniņi uz ledus.

Dalība atlasē ir bez maksas, bet iepriekš jāpiesakās pa tālruni 29913946. Bērniem uz atlasi slidas tiks nodrošinātas.

Orientēšanās seriālā atlikušas tikai nakts kārtas

Ilze Knusle

Katru gadu OK «Alnis» rīko orientēšanās sacensību seriālu, kas ilgst no pavasara līdz rudenim. Šogad tajā atlikušas tikai trīs nakts kārtas – 25. septembrī un 2. un 9. oktobrī.

Nakts kārtām ir atsevišķs vērtējums, un seriāla kopvērtējumā tās netiek ieskaitītas. Nakts orientēšanās kopvērtējumā tiks ieskaitītas divas kārtas (divi labākie rezultāti). Nakts kārtas notiks 25. septembrī pulksten 19.30 Cenās, 2. oktobrī pulksten 19.30 Ozolnieku stacijā un 9. oktobrī pulksten 19.30 Ozolniekos. Visās kārtās būs kopējais starts, kontrollaiks – viena stunda.

Dalībnieki sacentīsies vairākās grupās: SB un VB (bērni, kas dzimuši 2014. gadā un jaunāki), SJ un VJ (jaunieši, kas dzimuši 2010. gadā un jaunāki), S un V – atklātās sieviešu un vīriešu grupas, SS un VS (seniori, kas dzimuši 1970.–1989. gadā), SSS un VSS (superseniori, kas dzimuši 1960.–1969. gadā) un SUS un VUS (ultraseniori, kas dzimuši 1959. gadā un vecāki). Katrā kārtā tiks piedāvātas trīs distances, kas atšķirsies ar meklējamo kontrolpunktu daudzumu: pirmā ar koeficientu 1, otrā – ar 0,7, trešā – ar 0,4.

Dalības maksa: jauniešiem (dzimuši 2005. gadā un jaunāki) – 1 eiro par kārtu, pieaugušajiem – 5 eiro par kārtu, OK «Alnis» biedriem, kuri samaksājuši 2025. gada biedra naudu, – 4 eiro par kārtu, klātienes studentiem – 4 eiro par kārtu, S8, V8, S10, V10 grupas dalībniekiem un Jelgavas novada Sporta centra audzēkņiem – bez maksas.

Papildinformācija par sacensībām pieejama tīmekļvietnē https://alnis.id.lv/.

Sacensības rīko OK «Alnis» ar Jelgavas Sporta servisa centra un Jelgavas novada Sporta centra atbalstu.

Jelgavniecei pasaules veterānu čempionātā trīs medaļas

Ilze Knusle

Orientēšanās kluba «Alnis» pārstāve Ilona Daģe pasaules veterānu orientēšanās čempionātā izcīnījusi trīs medaļas – divas sudraba un vienu zelta.

Foto: no I.Daģes privātā arhīva

Pirmais starts Ilonai bija orientēšanās sprinta distancē. Viņas W40 grupā startēja 48 sievietes. Vispirms bija kvalifikācijas skrējiens, pēc kura puse ātrāko skrējēju ieguva iespēju cīnīties A finālā, tātad par medaļām. Kvalifikācijas skrējiena finišu Ilona sasniedza kā līdere un A finālā startēja grupas beigās. Finišā viņa ieskrēja otrā un izcīnīja sudraba medaļu.

Nākamais starts bija vidējā distancē. Arī tur sistēma bija līdzīga – vispirms kvalifikācijas skrējiens, pēc tam fināls. Kvalifikācijā Ilonai 7. vieta un iespēja būt starp 26 finālskrējiena dalībniecēm. Finālā viņai vēl viens sudrabs. «Nosolījos sev skriet prātīgi, nebūt tik pārgalvīga kā kvalifikācijā, un man tas izdevās līdz 4. kontrolpunktam, kur bija īss etaps zaļā apvidū – tur kritu uz dzeloņiem, savainoju plaukstu, ar zobiem velkot no pirkstiem dzeloņus, mēģināju saprast, cik tālu esmu tikusi un kur jāskrien tālāk. Būtībā apjuku un sāku pārvietoties nedaudz haotiski, punktu atradu, bet zaudēju divas minūtes, nākamais punkts arī no manis *paslēpās*, un zaudēju vēl gandrīz divas minūtes. Tālāk gan viss gāja kā pa siltu sviestu. Pārskatāms apvidus, skrienams, te gan vairs spēkus netaupīju, un atlikušo distances daļu izdevās veikt ļoti labā tempā. Pietrūka nieka 10 sekunžu, lai aizsniegtos līdz zeltam,» stāsta I.Daģe.

Trešais starts – garajā distancē. «Pēc plāna – 7,4 kilometri, bet rezultātā noskrieti 10,66 kilometri ar pieveiktiem 459 augstuma metriem,» norāda sportiste. Šajā distancē Ilona izcīnīja zeltu.

Aktuālais sporta pasākumu kalendārs – Jelgava.lv

Jelgavas kultūras pasākumu plāns

Uzzini vairāk: Jelgava.lv

25. SEPTEMBRĪ

■ **Pulksten 12** – bibliotēkas domubiedru tikšanās (Miezītes bibliotēkā).
■ **Pulksten 16** – sarunvalodas pēcpusdiena mazākumtautību pārstāvjiem «Es tevi saprotu, atbalstu, runāju». Aicināti pievienoties jauni dalībnieki (Pārlielupes bibliotēkā).

27. SEPTEMBRĪ

■ **Pulksten 16** – Ā.Alunāna Jelgavas teātra mūzikls «Oza zemes burvis». Biļešu cena – 8–10 € (kultūras namā).
■ **No pulksten 10 līdz 18** – Pasaules tūrisma dienas rallijs. Pieteikties līdz 25. septembrim (ieskaitot) pa tālruni 63005447, 25619266 vai e-pastu tic@tornis.lv. Dalība – bez maksas (starts un finišs – pie Jelgavas Sv.Trīsvienības baznīcas torņa).

28. SEPTEMBRĪ

■ **Pulksten 11** – Lasītāju klubiņa tikšanās (Jelgavas Pilsētas bibliotēkā).
■ **Pulksten 16** – Ā.Alunāna Jelgavas teātra mūzikls «Oza zemes burvis». Biļešu cena – 8–10 € (kultūras namā).

30. SEPTEMBRĪ

■ **Pulksten 12** – senioru klubiņa «Radītprieks» tikšanās (Pārlielupes bibliotēkā).

LĪDZ 30. SEPTEMBRIM

■ Fotoakcija «Mans foto ir kā dzeja», kas veltīta Aspazijas un Raiņa jubilejas gadam. Ikviens interesents bez vecuma ierobežojuma var iesniegt līdz trim fotogrāfijām, katrai pievienojot Aspazijas vai Raiņa dzejoli vai tā fragmentu, kas atbilst fotogrāfijai. Darbi jāiesūta uz e-pastu miezite@biblioteka.jelgava.lv vai jānogādā Miezītes bibliotēkā Dobeles šosejā 100A. Konkursa nolikums – vietnē https://ej.uz/foto_akcija (Miezītes bibliotēkā).

NO 1. LĪDZ 31. OKTOBRIM

■ Nodarbība 1.–2. klašu skolēniem «Bailes un drosme» sadarbībā ar Jelgavas Sociālo lietu pārvaldes Veselības veicināšanas nodaļas speciālistiem un mazizrāde «Mollis un ērms». Klašu kolektīviem iepriekš jāpiesakās pa tālruni 63029093 (bērnu un jauniešu bibliotēkā «Zinītis»).

1. OKTOBRĪ

■ **Pulksten 19** – Liepājas Simfoniskā orķestra Latvijas tūre. Piedalās – Daniils Mickevičs (klavieres), Liepājas Simfoniskais orķestris. Diriģents – Guntis Kuzma. Biļešu cena –10–15 € (kultūras namā).

3. OKTOBRĪ

■ **Pulksten 18** – «Teātris un es» piedāvā leļļu izrādi bērniem un vecākiem «Lācis un viņa draugi». Stāsts par Lāci, kurš ir ļoti čakls, apzinīgs un tālredzīgs. Viņš ir strādājis visu vasaru un tagad varētu mierīgi iet gulēt līdz pavasarim. Bet... Biļete jāiegādājas katram skatītājam neatkarīgi no vecuma. Biļešu cena – 15 € (kultūras namā «Rota»).

4. OKTOBRĪ

■ **Pulksten 18** – Jelgavas valstspilsētas pašvaldības iestādes «Kultūra» 2025./2026. gada amatiermākslas kolektīvu sezonas atklāšanas pasākums (kultūras namā).

NO 10. OKTOBRA

■ Fotoorientēšanās «Senā Jelgava». Orientēšanās spēles darba lapas no 10. oktobra būs pieejamas Jelgavas reģionālajā tūrisma centrā, kā arī tīmekļvietnē www.visit.jelgava.lv. Izpildot pareizi darba lapu un iesniedzot to Jelgavas reģionālajā tūrisma centrā līdz 31. oktobrim, katrs dalībnieks saņems veicināšanas balvu – suvenīru.

NO 11. LĪDZ 19. OKTOBRIM

■ «Rudens baudĒŠANA Jelgavas pusē». Šī gada moto ir «Apēd rudeni». Ēdināšanas uzņēmumi aicināti ēdienkartēs iekļaut vietējos un sezonālos produktus no meža, no zemes un no ūdens. Piedalās 15 Jelgavas pilsētas un novada ēdinātāji. Vairāk informācijas par darbalaikiem un īpašajiem ēdieniem – tīmekļvietnē visit.jelgava.lv un sociālajās vietnēs.

13. OKTOBRĪ

■ **Pulksten 14 un 18** – KINO. Krimināldrāma «Tumšzilais evaņģēlijs» (2025). «Kriminālās ekselences fonda» veidotāju jaunā filma. Režisors – Oskars Rupenheits. Filmas garums – 2 st. 20 min. Vecuma ierobežojums: 16+. Biļešu cena – 5 € (kultūras namā).

14. OKTOBRĪ

■ **Pulksten 12** – senioru klubiņa «Radītprieks» tikšanās (Pārlielupes bibliotēkā).
■ **Pulksten 18** – «Teātris un es» piedāvā komēdiju bērniem un jauniešiem «Dzeltenā zemūdene – kur pazuda internets?». Autors un režisors – Armands Ekštets. Izrādes garums: 50 min. Ieteicamais vecums: 4+. Biļete jāiegādājas katram skatītājam neatkarīgi no vecuma. Biļešu cena – 15 € (kultūras namā).

15. OKTOBRĪ

■ **Pulksten 19** – pikantu pavērsienu komēdija «Pidžama sešiem». Stāsta galvenie varoņi ir «nogurušie» četrdesmitgadnieki, kuri saskaras ar laulības dzīves problēmām. Lugas autors Marks Kamoleti, režisors Herberts Laukšteins, scenogrāfe Aurika Feldmane, kostīmi Kristīne Bernarde, horeogrāfe Inga Krasovska. Biļešu cena – 15–25 € (kultūras namā).

16. OKTOBRĪ

■ **No pulksten 17 līdz 19** – jauniešu grāmatu klubiņa tikšanās (no 13 gadiem). Pieteikties pa tālruni 63029093 vai klātienē (bērnu un jauniešu bibliotēkā «Zinītis»).
■ **Pulksten 19** – Marijas Naumovas koncerts «Mans, tik ļoti… ļoti…». Koncertā izskanēs dziesmas, kuras Jānis Peters radījis kopā ar savu tuvāko draugu Raimondu Paulu un Sebastjenu Žinjo. Biļešu cena – 20–35 € (kultūras namā).

17. OKTOBRĪ

■ **Pulksten 12** – profesionālas sarunas «Sakrālā mantojuma saglabāšana: Eltišķu baznīcas svečturu restaurācija» (Ģ.Eliasa Jelgavas vēstures un mākslas muzejā).

18. OKTOBRĪ

■ **Pulksten 17** – Jelgavas Spīdolas Valsts ģimnāzijai – 35 (kultūras namā).

19. OKTOBRĪ

■ **Pulksten 17** – vokālā ansambļa «Guns» 25 gadu koncerts «Avotā guni kūru». Ieeja – bez maksas (kultūras nama Mazajā zālē).

20. OKTOBRĪ

■ **Pulksten 15 un 18** – KINO. Animācijas filma «Mana dīvainā ģimenīte» (2024). Betijai drīz būs 13, un viņa ir izvēles priekšā – būt normāla, kā to vēlas viņas māte, vai kļūt tikpat fantastiski neparasta, kāda ir pārējā viņas ģimene. Lai to panāktu, viņai jāapgūst burvestības. Filmas garums – 1 st. 27 min. Biļešu cena – 5 € (kultūras namā).
■ **No pulksten 16 līdz 18** – bērnu grāmatu klubiņa tikšanās (7–12 gadi). Pieteikties pa tālruni 63029093 vai klātienē (bērnu un jauniešu bibliotēkā «Zinītis»).

23. OKTOBRĪ

■ **Pulksten 19** – Jelgavas kamerorķestra sezonas atklāšanas koncerts. Programmā: Johans Štrauss Uvertīra operetei «Sikspārnis», Marģeris Zariņš Partita baroka stilā, Kamils Sensānss Bakhanālija no operas «Samsons un Dalila», Osvaldo Golihovs Trīs dziesmas soprānam un stīgu orķestrim. Solisti: Katrīna Paula Felsberga (soprāns), Irma Pavāre (mecosoprāns). Koncerta vadītāja – Liene Jakovļeva. Mākslinieciskais vadītājs un diriģents – Aigars Meri. Biļešu cena – 8–10 € (kultūras namā).

24. OKTOBRĪ

■ **Pulksten 19** – komponista Imanta Kalniņa dziesmu stāsts «Viņi dejoja vienu vasaru». Tas būs muzikāls piedzīvojums, kas ved cauri laikam – no 70. gadu bohēmiskās brīvības un 80. gadu mehāniskās kārtības līdz mūsdienu haotiskajai ikdienai. Biļešu cena – 25–35 € (kultūras namā).

25. OKTOBRĪ

■ **Pulksten 11** – bērnu pasaku rīts «Zem sēnes cepures». Vietu skaits ierobežots, pieteikties pa tālruni 63021180. Biļešu cena – 0,50, 1 €, ģimenes biļete – 2 € (Ādolfa Alunāna memoriālajā muzejā).
■ **Pulksten 18** – muzikālā izrāde «Mazais princis». Biļete uz pasākumu ir jāiegādājas katram apmeklētājam neatkarīgi no vecuma. Biļešu cena –12–20 € (kultūras namā).

ĀDOLFA ALUNĀNA 177. JUBILEJA

• **6. oktobrī pulksten 19** – Ā.Alunāna Jelgavas teātra viencēliena izrāde «Pašu audzināts». Režisore – Līga Martinenko. «Mūsu pokāls». Režisors – Juris Bandenieks. Biļešu cena – 6 € (kultūras nama Kamerzālē).

• **7. oktobrī pulksten 19** – Elejas amatierteātra izrāde: P.Kvilters «Žilbinoši». Patiess stāsts par pasaulē sliktāko dziedātāju Florensi Fosteri Dženkinsu, kuras mūža mīlestība ir mūzika par spīti tam, ka viņai nav ne muzikālās dzirdes, ne ritma izjūtas, ne koptas balss. Režisors – Andris Bolmanis. Biļešu cena – 6 € (kultūras nama Kamerzālē).

• **8. oktobrī pulksten 19** – Ozolnieku amatierteātra izrāde: R.Hārlings «Dzelzs magnolijas». Stāsts par vairāku sieviešu spēcīgu draudzību, kuras kopā pārdzīvo dzīves priekus un bēdas nelielā ASV pilsētiņā. Režisore – Dace Vilne. Biļešu cena – 6 € (kultūras nama Kamerzālē).

• **9. oktobrī pulksten 18** – Ā.Alunāna Jelgavas teātra studijas izrāde: L.Stumbre «Burvīgie blēži». Četri pārsteidzoši patiesos notikumos balstīti stāsti par pasaules slaveniem krāpšanās šedevriem. Režisore – Antra Leite-Straume. Biļešu cena – 6 € (kultūras nama Kamerzālē).

• **10. oktobrī pulksten 19** – Guntas Micānes dzejas izrāde «Šī brīža dziedošajā gaismā...». Mūžīgais stāsts par sievietes mīlestību. Režisore – Dzintra Zimaiša. Vietu skaits ierobežots. Pieteikties pa tālruni 63021180. Biļešu cena – 1, 0,50 € (Ādolfa Alunāna memoriālajā muzejā).

• **11. oktobrī pulksten 13** – piemiņas brīdis pie Ādolfa Alunāna pieminekļa (Alunāna parkā).

• **11. oktobrī pulksten 16** – Ā.Alunāna Jelgavas teātra PIRMIZRĀDE: Ž.Sibleirass «Papelēs šalko vējš». Viņi ir trīs vīri – virtuozi sarunbiedri, varbūt pat draugi, likteņa brāļi. Ir vēl ceturtais – suns. Tikšanās vieta un laiks nemainīgs – viena vakara stunda uz terases, no kuras paveras skats, kādu neviens cits nav pelnījis. Un tieši tas kādu dienu maina visu. Režisore – Aija Treija. Biļešu cena – 8–10 € (kultūras namā).

■ **Pulksten 19** – Jāņa Kreičmaņa *stand up* izrāde «Puņķi un asaras». Nosaukums «Puņķi un asaras» jau saka priekšā, ka komēdija būs par vilšanos, ko sagādā pieauguša cilvēka dzīve. «Jaunības gados ziema nesa prieku, bet tagad – tikai asaras, skatoties uz komunālajiem rēķiniem.» Taču jaunās izrādes joki nebūs tikai par pieaugšanu, tie, kā ierasts, būs Jāņa skatījums uz ikdienas lietām, ar kurām mēs visi saskaramies. Biļešu cena – 20 € (kultūras namā «Rota»).

26. OKTOBRĪ

■ **Pulksten 11** – Lasītāju klubiņa tikšanās (Jelgavas Pilsētas bibliotēkā).
■ **Pulksten 16** – Guntara Rača 60 gadu jubilejas koncerts. Koncertos piedalīsies instrumentālā grupa, kā arī pats autors. Biļešu cena – 18–30 € (kultūras namā).

28. OKTOBRĪ

■ **Pulksten 19** – ikdienišķa komēdija: R.Atkočūns «Kritušie dievi». Biļešu cena – 15–30 € (kultūras namā).

30. OKTOBRĪ

■ **Pulksten 12** – bibliotēkas domubiedru tikšanās (Miezītes bibliotēkā).
■ **Pulksten 16** – sarunvalodas pēcpusdiena mazākumtautību pārstāvjiem «Es tevi saprotu, atbalstu, runāju» (Pārlielupes bibliotēkā).
■ **Pulksten 18** – «Ričijs Rū pilsētā»: muzikāls piedzīvojums visai ģimenei! Vai pilsēta ir tikpat aizraujoša kā mežs? Kas tur dzīvo, un kādi noslēpumi slēpjas ielu labirintos? Ziņkārīgais lācēns Ričijs Rū dodas savā jaunajā piedzīvojumā – uz pilsētu! Biļešu cena –15–25 € (kultūras namā).

31. OKTOBRĪ

■ **Pulksten 18** – «Teātris un es» piedāvā leļļu izrādi bērniem «Trīs sivēni». Reiz trīs mīlīgi sivēni nolēma: pietiek ar dubļiem, rotaļām un laimīgu rukšķēšanu vecāku mājās – viņi grib dzīvot lielajā mežā! Tur viss notiek – tur ir stilīgi zaķi ar saulesbrillēm, modernas vāveres un miermīlīgi vilki, kuri iemācījušies mierīgi elpot caur degunu un meditēt. Šī luga bērniem ne tikai dāvās prieku, bet arī ļaus novērtēt draudzības, izpalīdzības un sadarbības nozīmi dzīvē. Biļete jāiegādājas katram skatītājam neatkarīgi no vecuma. Biļešu cena – 15 € (kultūras namā «Rota»).

IZSTĀDES

■ **Līdz 28. septembrim** – Jelgavas Mākslinieku biedrības plenēra darbu izstāde «Atkal Ērberģē» (Ādolfa Alunāna memoriālajā muzejā).
■ **Līdz 28. septembrim** – Daces Frindas tautisko leļļu izstāde (Jelgavas Pilsētas bibliotēkā).
■ **Līdz 29. septembrim** – tautas lietišķās mākslas studijas «Dardedze» izstāde «Mežs gadalaikos» (kultūras nama 1. stāva galerijā).
■ **Līdz 29. septembrim** – Evas Zagorskas gleznu izstāde «Klusums» (kultūras nama 2. stāva galerijā).
■ **Līdz 30. septembrim** – Jelgavas Mākslas skolas audzēkņu izstāde «Jelgavas Vecpilsētas ielas kvartāls» (Jelgavas Vecpilsētas mājā).
■ **Līdz 30. septembrim** – Lienes Kābeles orimoto tehnikā veidotā izstāde «Grāmatu otrā dzīve» (bērnu un jauniešu bibliotēkā «Zinītis»).
■ **Līdz 30. septembrim** – Gaļinas Pagirienes gleznu izstāde «Eksperimenti» (Jelgavas Pilsētas bibliotēkā).
■ **Līdz 30. septembrim** – Poļinas Jermolajevas gleznu izstāde «Jelgava starp mirkļiem» (Jelgavas Vecpilsētas mājā).
■ **Līdz 30. septembrim** – Latvijas Nacionālā dabas muzeja izstāde «Lācis – mūsu kaimiņš» (Miezītes bibliotēkā).
■ **Līdz 30. septembrim** – Andromeda SOUL Art personālizstāde (Pārlielupes bibliotēkā).
■ **Līdz 30. septembrim** – biedrības «Mans tautastērps» fotogrāfiju izstāde «Mans tautastērps pasaulē!» (bērnu un jauniešu bibliotēkā «Zinītis»).
■ **Līdz 30. septembrim** – Jelgavas Mākslas skolas 4.–6. klašu izglītojamo darbu izstāde «Plenērs Jelgavā» (Zemgales reģiona Kompetenču attīstības centra 1. stāva foajē).
■ **Līdz 5. oktobrim** – mākslinieces Kates Seržānes personālizstāde «Slapjie ūdeņi» (Ģ.Eliasa Jelgavas vēstures un mākslas muzejā).
■ **Līdz 30. oktobrim** – Kaspara Kampusa fotogrāfiju izstāde. Dabas motīvs «Dzīve ceļojumā» (kultūras nama 1. stāva foajē).
■ **Līdz 30. oktobrim** – Poļinas Jermolajevas gleznu izstāde «Jelgava, kas iekrita man sirdī». Jelgavā radītas 12 eļļas gleznas, katra no tām veltīta vienam gada mēnesim. Šī kolekcija atspoguļo Jelgavas dabas dažādību un skaistumu, kas autori iedvesmojusi visos gadalaikos (kultūras nama 2. stāva galerijā).
■ **Līdz 30. oktobrim** – Jūlijas Levuškānes gleznu izstāde (kultūras nama 1. stāva galerijā).
■ **Līdz 31. oktobrim** – Jelgavas novada Mūzikas un mākslas skolas konkursa «Mākslinieka Ģederta Eliasa mīklu minot» dalībnieku darbu izstāde (Jelgavas tehnikuma bibliotēkā).
■ **Līdz 9. novembrim** – Tekstilmākslas asociācijas darbu izstāde «Vai ir labi?» (Ģ.Eliasa Jelgavas vēstures un mākslas muzejā).
■ **Līdz 23. novembrim** – Ilzes Šēnbergas (Austrālija) personālizstāde «Ciemos. Mājās». Izstādes atklāšana – **23. septembrī pulksten 17** (Jelgavas Sv.Trīsvienības baznīcas tornī).
■ **Līdz 21. decembrim** – izstāde «*Academia Petrina* – Latvijas augstākās izglītības šūpulis» (Ģ.Eliasa Jelgavas vēstures un mākslas muzejā).
■ **Līdz 31. decembrim** – tematiska izstāde «Atjaunotajam Jelgavas Sv.Trīsvienības baznīcas tornim – 15». Ieejas maksa pieaugušajiem – 1,50 €, skolēniem, studentiem, senioriem – 0,80 € (Jelgavas Sv.Trīsvienības baznīcas torņa kāpņu laukumos).
■ **No 1. līdz 30. oktobrim** – Raimonda Līcīša izstāde «Gleznas» (Jelgavas Pilsētas bibliotēkas lasītavā).
■ **No 1. līdz 31. oktobrim** – Ineses Kalv eļļas gleznu personālizstāde «Ziedu raksturi» (Miezītes bibliotēkā).
■ **No 1. līdz 31. oktobrim** – Daces Frindas tautisko leļļu izstāde (Miezītes bibliotēkā).
■ **No 1. līdz 31. oktobrim** – Daces Rozes pūcīšu kolekcijas izstāde (Miezītes bibliotēkā).
■ **No 1. līdz 31. oktobrim** – Aigas Kalniņas (*@aiga_sketch*) miniatūrakvareļu izstāde (Pārlielupes bibliotēkā).
■ **No 1. līdz 31. oktobrim** – Jelgavas mākslinieces Lolitas Zikmanes grafikas darbu izstāde (Jelgavas Mākslas skolas izstāžu galerijā).
■ **No 2. oktobra līdz 30. novembrim** – fotogrāfiju izstāde «Bez ierobežojumiem/*Without restrictions*» sadarbībā ar fondu «Tavs atbalsts» (Jelgavas Sv.Trīsvienības baznīcas tornī).
■ **No 6. oktobra līdz 21. decembrim** – Mārītes Zalānes mārīšu kolekcijas izstāde (Jelgavas Pilsētas bibliotēkas lasītavā).
■ **No 7. oktobra līdz 23. novembrim** – izstāde «No šitā iznāks aktieris» režisora Jāņa Lūsēna 120. jubilejas atcerei. **23. oktobrī pulksten 15** – tikšanās režisora dzimšanas dienā (Ādolfa Alunāna memoriālajā muzejā).
■ **No 10. oktobra līdz 9. novembrim** – izstāde «Kurzemes sajūtas» Talsu Krūmu mākslas grupas darbi (Ģ.Eliasa Jelgavas vēstures un mākslas muzejā).

Dodies aizraujošā tūrisma rallija piedzīvojumā!

Ilze Repša

Par godu Pasaules tūrisma dienai sestdien, 27. septembrī, Jelgavas reģionālais tūrisma centrs (JRTC) organizē ikgadējās auto orientēšanās sacensības komandām «Tūrisma rallijs 2025». Tas ir izklaidējošs un izzinošs pasākums, kas ļauj iepazīt Jelgavas un tās apkārtnes tūrisma objektus un mazāk zināmas vietas, liekot lietā zināšanas un atjautību. Tūrisma rallijs ir aizraujoša iespēja aktīvi pavadīt dienu draugu vai ģimenes lokā. Dalība pasākumā ir bez maksas, bet tam iepriekš jāpiesakās.

Tūrisma rallijam var pieteikties komandas 2–5 dalībnieku sastāvā. Maršruts 120 kilometru garumā aicinās izzināt dažādas pazīstamas un mazāk zināmas vietas gan Jelgavas pilsētā, gan Jelgavas novadā. Dalībniekiem būs jāatrod vairāki kontrolpunkti un jāizpilda tajos norādītie uzdevumi. Sacensībās aicinātas piedalīties arī ģimenes, jo uzdevumi būs piemēroti arī jaunākajiem dalībniekiem.

Tūrisma rallija starts un finišs būs Jelgavas Svētās Trīsvienības baznīcas torņa pagalmā Akadēmijas ielā 1. Reģistrēšanās sacensībām – no pulksten 9.30, bet rallija starts būs pulksten 10. Lai piedalītos vērtēšanā, komandām līdz pulksten 18 finišā būs jāiesniedz aizpildītas darba lapas.

Rallijā var startēt, tikai iepriekš piesakoties. Līdz 26. septembra pulksten 12 interesenti aicināti pieteikties pa tālruni 63005447, 25619266, e-pastu tic@tornis.jelgava.lv vai klātienē Jelgavas Svētās Trīsvienības baznīcas tornī. Piesakoties jānorāda komandas nosaukums, komandas kapteinis, dalībnieku skaits un kontaktinformācija.

Ņemot vērā, ka ik gadu pasākums pulcē daudz dalībnieku, autovadītāji aicināti būt uzmanīgi un ievērot ceļu satiksmes noteikumus. JRTC vērš uzmanību, ka sacensībās galvenokārt tiek vērtēta komandas kontrolpunktu uzdevumu izpildes kvalitāte, nevis ātrākais izpildes laiks.

Tūrisma rallija nolikums publicēts vietnē www.visit.jelgava.lv.

Starptautiskajā senioru dienā – svētku koncerts

Kristīne Lazdiņa

1. oktobrī pulksten 14 Jelgavas Centra pamatskolas zālē (Uzvaras ielā 10) notiks Starptautiskajai senioru dienai veltīts svētku pasākums – pilsētas seniori aicināti kopā pavadīt laiku sarunās un baudīt koncertu. Dalība pasākumā ir bez maksas, bet tam iepriekš jāpiesakās.

Lai paustu cieņu un pateicību par senioru ieguldījumu sabiedrībā, kā arī dažādotu vecākās paaudzes ikdienu, pilsētā ik gadu notiek senioriem veltīts pasākums. Pašvaldības iestāde «Sabiedriskais centrs» informē, ka šoreiz svētkus paspilgtinās mūziķis Mārtiņš Kanters ar savu koncertprogrammu. Vietu skaits pasākumā ir ierobežots, tāpēc seniori aicināti iepriekš pieteikties pa tālruni 63005468 vai 63005496.

Jāpiebilst, ka 1991. gadā ANO Ģenerālā asambleja 1. oktobri pasludināja par Starptautisko veco ļaužu dienu, lai pievērstu sabiedrības uzmanību vecāka gadagājuma cilvēku izaicinājumiem. Savukārt 2009. gadā Latvijas Saeima 1. oktobri noteica par Starptautisko senioru dienu.

Tornis pāriet uz ziemas darba laiku

Foto: no JV arhīva

Anastasija Miteniece

No 1. oktobra Jelgavas Svētās Trīsvienības baznīcas tornis strādās pēc ziemas darba laika, bet Dzīvesziņas un arodu sēta un Jelgavas Vecpilsētas māja apmeklētājus gaidīs ierastajā darba laikā, informē Jelgavas reģionālajā tūrisma centrā.

No 1. oktobra pēc mainīta darba laika strādās Tūrisma informācijas centrs (TIC) tornī, kur apmeklētāji var iegūt aktuālo tūrisma informāciju, bezmaksas materiālus par atpūtas iespējām Jelgavā, apkārtnē un citās Latvijas pilsētās. TIC, izstāžu zāle un skatu laukums no otrdienas līdz sestdienai būs pieejams no pulksten 10 līdz 21, bet svētdienās – no pulksten 11 līdz 20. Savukārt vēstures ekspozīcijas Jelgavas Svētās Trīsvienības baznīcas tornī apmeklētājus gaidīs no otrdienas līdz sestdienai no pulksten 10 līdz 18, svētdienās – no pulksten 11 līdz 18. Tāpat kā iepriekš, pirmdienās tornis būs slēgts.

Jelgavas Vecpilsētas māja arī turpmāk aicinās uzzināt faktus par Jelgavas koka arhitektūru, Vecpilsētas māju, tās vēsturi un atjaunošanu. Tā apmeklētājus gaidīs no otrdienas līdz sestdienai no pulksten 10 līdz 18 un svētdienās no pulksten 11 līdz 17. Savukārt Dzīvesziņas un arodu sēta strādās, kā ierasts, no otrdienas līdz piektdienai no pulksten 10 līdz 18, sestdien no pulksten 10 līdz 16, bet svētdien no pulksten 10 līdz 15. Dzīvesziņas un arodu sēta ikdienā ir pieejama individuālam apmeklējumam, bet, iepriekš piesakoties, tiek piedāvāta ekskursija speciālista pavadībā. Tās gaitā var izzināt ēkas vēsturi un iekārtojumu, atklāt audēju darba nianses, redzēt, kā top tautastērps, un pašiem izmēģināt aušanu.

Zinātnieku naktī aicina atklāt sevī pētnieka gēnu

Anastasija Miteniece

26. septembrī ar vadmotīvu «Atklāj sevī pētnieka gēnu» notiks Eiropas Zinātnieku nakts. Eksperimentēt, izzināt un atklāt aicinās arī Jelgavas izglītības iestādes – no pulksten 18 līdz 22 ar zinātnes pasauli iepazīstinās Latvijas Biozinātņu un tehnoloģiju universitāte (LBTU), no pulksten 17 līdz 20 radošas aktivitātes STEM jomā piedāvās Jelgavas Tehnoloģiju vidusskola (JTV), bet no pulksten 17 līdz 20 attīstīt izziņas prasmes pirmsskolas un sākumskolas skolēnus aicinās Zemgales reģiona Kompetenču attīstības centrs (ZRKAC).

Zinātnieku nakts programmā LBTU atspoguļos pētnieku ikdienu – no pārtikas, ķīmijas un bioloģijas eksperimentiem līdz inženierzinātņu, veterinārmedicīnas, mežzinātnes un digitālo tehnoloģiju demonstrējumiem. Turklāt zinātni radošā vidē varēs iepazīt vairākās vietās. Plašākais programmas piedāvājums jau tradicionāli koncentrēsies Jelgavas pilī un tās pagalmā. Tur ikviens varēs iepazīties ar LBTU studiju programmu piedāvājumu, piedalīties interešu izglītības testā, iemūžināt mirkļus fotostūrītī, apskatīt studentu maketu darbu izstādi «Jelgavas dzīvojamo kvartālu pārvērtības», kā arī aulas foajē pieredzēt Daces Štrausas gleznu izstādi «Zirgi pilī».

Ķīmijas pasaule un molekulārā virtuve

Vērtīgas pieturvietas Lielajā ielā 2 piedāvās dažādas fakultātes. Piemēram, Lauksaimniecības un pārtikas tehnoloģijas fakultāte piedāvās atšķirot nezāļu un kultūraugu sēklas, atklāt piparmētru pasauli, degustēt produktus ar šo augu piedevām un pagatavot ķermeņa skrubi. Eksperimentēt gribētāji būs gaidīti «Brīnumainajā ķīmijas pasaulē», kur taps vulkāni, lavas lampas un ziloņu pasta, bet aktivitātē «Pārtikas detektīvs» varēs pētīt produktus zem mikroskopa, mainīt krāsas ar dabīgiem indikatoriem, atpazīt Latvijas pārtikas uzņēmumus un piedalīties spēlēs ar gardām balvām. Par īpašiem pārsteigumiem parūpēsies molekulārās virtuves darbnīca, kur varēs iepazīt dažādu putu veidošanas noslēpumus.

Dzīvnieku anatomija

Arī Veterinārmedicīnas fakultāte (Lielajā ielā 2) caur tematiskām aktivitātēm piedāvās iejusties fakultātes zinātnieku lomā. Piemēram, aicinot uzzināt par dzīvnieku anatomiju, būs iespēja uzminēt, kuram dzīvniekam pieder konkrētais galvaskauss. Spēle «Parazīts vai kaitēklis?» piedāvās noskaidrot atšķirību starp organismiem, savukārt aktivitāte «Kur slēpjas baktērija?» sniegs iespēju iepazīties ar visu nepieciešamo, lai ieraudzītu baktērijas un atminētu, ko tās ierosina. Radošajā darbnīcā dalībnieki varēs radīt vai uzzīmēt arī jaunus mikroorganismus.

Priekšmetu dzīves cikls – no izejvielām līdz utilizācijai

Rosinot pierādīt savas prāta spējas un atjautību, vairākas darbnīcas rīkos arī Ekonomikas un sabiedrības attīstības fakultāte (Lielajā ielā 2). Aktivitātē «Sociologa mikroskops» varēs izzināt socioloģisko pētījumu metodes, bet interaktīvajā spēlē «Produkta dzīves cikla puzle» būs iespēja atklāt ikdienā lietotu priekšmetu – T krekla, kafijas krūzītes, telefona un plastmasas pudeles – dzīves cikla posmus no izejvielu iegūšanas līdz utilizācijai.

Tekstila inovācijas ar iespēju pārveidot savu apģērbu

Demonstrējot, kā radošums un tehnoloģijas satiekas praksē, Inženierzinātņu un informācijas tehnoloģiju fakultātes pētnieki apmeklētājus gaidīs Jāņa Čakstes bulvārī 5. Tur būs iespēja izmēģināt dažādas izšūšanas tehnikas un atklāt, kā tradicionālais roku darbs pārtop par tekstila inovāciju. Līdzi ņemot savu tekstilizstrādājumu, būs iespēja to papildināt ar jauniem akcentiem. Savukārt Dronu laboratorijā varēs uzzināt par dažādiem bezpilota lidaparātiem, vērot to lidojumus un pārbaudīt savas zināšanas viktorīnā.

Izzināt ozola stāstu un testēt koksnes stiprību

Meža un vides zinātņu fakultāte ir pārliecināta, ka zinātnē un praksē speciālisti tiecas izmantot arvien jaunas metodes, lai uzlabotu apkārtējo vidi. Pils pagalmā varēs noskaidrot ozola stāstu, kā arī ozola nozīmi mūsu ikdienā un svētkos. Savukārt fakultātes parkā (Akadēmijas ielā 11) varēs atrast savu *#dendrogēnu* – atraktīvi būt kokos, zem kokiem un ar kokiem, ļaujot visām maņām izbaudīt koku pasauli. Praktiskās nodarbēs varēs būvēt da Vinči lielizmēra tiltu un testēt koksnes materiāla stiprību, kā arī iepazīties ar jaunākajām zemes ierīcības un mērniecības metodēm – GNSS, lāzerskenēšanu un digitālajiem tahimetriem.

Fosfora avoti un robotmašīnas

Zinātnes daudzveidība atklāsies arī citās aktivitātēs – tie būs tālizpētes tehnoloģiju demonstrējumi, iespēja uzzināt par Zemes garozas vertikālajām kustībām Baltijas jūras reģionā un to ietekmi Latvijā. Ikviens būs aicināts kļūt par fosfora mednieku, spēļu un uzdevumu laikā atklājot fosfora avotus dabā un tā aprites nozīmi. Hidroponikas spēle ļaus izzināt augu audzēšanu bez augsnes, bet aktivitāte «Zināšanu rats» iepazīstinās ar ūdeņu kvalitātes monitoringa rezultātiem un iespējām to uzlabot. Tehnoloģiju cienītājiem būs iespēja izmēģināt arī virtuālo un papildināto realitāti, uzzināt par studentu izgudrojumu un pārbaudīt savas prasmes robotmašīnu vadīšanā. Šīs aktivitātes notiks Lielajā ielā 2 un Akadēmijas ielā 11.

Noķert Saturnu un Venēru

No pulksten 17 līdz 20 uz Zinātnieku nakts aktivitātēm – dažādiem STEM eksperimentiem – gaidīs Jelgavas Tehnoloģiju vidusskola (Meiju ceļā 9). Interesenti varēs uztaisīt savu hologrammu projektoru, iesaistīties ķīmijas eksperimentos, kā arī uzbūvēt papīra raķeti un izšaut to no pneimoiekārtas. Apmeklētājiem no deviņu gadu vecuma būs iespēja izmēģināt dronu vadību. Astronomijas entuziastus iepazīstinās ar skolā pieejamo aprīkojumu, bet, iestājoties tumšākam laikam, pētnieki varēs mēģināt *noķert* Saturnu un Venēru.

ZRKAC – supervaroņu eksperimenti

Ar mērķi rosināt bērnu interesi par zinātni, kā arī attīstīt izziņas prasmes un radošumu, ZRKAC (Svētes ielā 33) no pulksten 17 līdz 20 gaidīs pirmsskolas un sākumskolas skolēnus ar vecākiem. Mazajiem zinātniekiem būs iespēja piedalīties zinātnes šovā «Supervaroņu eksperimenti» (pulksten 17 un 18), pašiem veikt eksperimentus, kas izskaidro superspējas, darboties supervaroņu laboratorijās un iesaistīties aizraujošā krāsu misijā. Šīs un daudzas citas norises būs sarūpētas sadarbībā ar pilsētas izglītības iestādēm.

Zinātnieku nakts programma Jelgavā būs publicēta katras minētās izglītības iestādes mājaslapā (www.lbtu.lv, www.jtv.lv, www.zrkac.lv), savukārt aktivitāšu piedāvājums Jelgavā un arī visā Latvijā apkopots vietnē researchlatvia.gov.lv.

Foto: jauniešu centrs «Pakāpiens»

Jelgavā tapis pirmais jauniešu radītais murālis

Jana Līcīte

Tērvetes ielā 85D atklāts Jelgavā pirmais jauniešu radītais murālis jeb sienas gleznojums, kas tapis uz aptuveni 21 metru garas betona sienas. Sienas gleznojums atspoguļo jauniešu sapņu pasauli – tēlus, simbolus un vēstījumu par draudzību, radošumu un vienotību.

Murālis tapis, biedrībai «PriekamPrieks» kopā ar jauniešu centru «Pakāpiens» īstenojot Sabiedrības integrācijas fonda atbalstītu projektu «Grafiti vieno».

Projekts norisinājās visas vasaras garumā, un tajā piedalījās 26 jaunieši. Jauniešu centra «Pakāpiens» telpās un apkārtnē jaunieši apguva grafiti mākslas pamatus mākslinieka Viestura Holendera vadībā – veidoja skices, eksperimentēja ar krāsām un idejām, lai kopīgi radītu lielizmēra sienas gleznojumu. Septembra sākumā katra dalībnieka radītās skices pārtapa vienotā darbā uz betona sienas Tērvetes ielā 85D, ko jauniešu mākslai atvēlēja uzņēmums «Smiltnieki».

Sienas gleznojums atspoguļo jauniešu sapņu pasauli – tēlus, simbolus un vēstījumu par draudzību, radošumu un vienotību. Projekts apliecina, ka māksla jauniešiem ir ne tikai aktuāla, bet arī nozīmīgs pašizpausmes veids. Svinīgā murāļa atklāšana notika 7. septembrī, un tajā piedalījās darba autori, atbalstītāji, kā arī Jelgavas domes priekšsēdētājs Mārtiņš Daģis.

Biedrība «PriekamPrieks» jau vairākus gadus ielu mākslu izmanto kā radošu un iekļaujošu komunikācijas instrumentu darbā ar jauniešiem. Grafiti māksla jauniešiem palīdz rast piederības izjūtu, atklāt savas spējas un veselīgā veidā paust emocijas.

Jaunie mākslinieki vēlējušies, lai murālis raisītu pozitīvas emocijas un padarītu Jelgavas pilsētvidi daudzveidīgāku un krāsaināku. Projekts pierāda, ka radošums, draudzība un sadarbība spēj ne vien mainīt pilsētvidi, bet arī iedvesmot sabiedrību.

Brīvlaikā – kino, tematiskās darbnīcas un veloskola

Anastasija Miteniece

No 20. līdz 24. oktobrim skolēni dosies rudens brīvlaikā. Saturīgi pavadīt brīvo laiku, piedaloties tematiskās spēlēs, sportiskās aktivitātēs un izzinošās darbnīcās, skolēniem piedāvās gan pilsētas jauniešu centri «Pakāpiens», «Špaktele» un «Pietura», gan jaunrades nams «Junda» un pilsētas bibliotēkas. Brīvlaika nedēļā Jelgavā notiks arī kino seansi.

Jauniešu centrs «Pakāpiens» (Loka maģistrālē 25) jauniešus vecumā no 13 līdz 25 gadiem brīvlaika nedēļu aicina pavadīt aktīvi un izzinoši. 20. oktobrī pulksten 15 interesentus gaidīs «Jauniešu spēka izaicinājums», 21. oktobrī pulksten 15 notiks pārgājiens «Atklāj rudeni», bet 22. oktobrī pulksten 15 plānota tikšanās, kurā brīvprātīgā no Ēģiptes jauniešus iepazīstinās ar savu dzimteni, savukārt piektdien, 24. oktobrī, pulksten 15 ikvienam būs iespēja pievienoties gatavošanas meistarklasei.

Piedāvājumu sagatavojis arī jauniešu centrs «Špaktele» (Pasta ielā 44). 20. oktobrī visas dienas garumā tur notiks «Čilo un radi» pasākums, kurā būs iespēja veidot dekorācijas Halovīna noskaņās, 21. oktobrī pulksten 16 interesentus aicinās «Game on» sporta aktivitātes un spēles, 22. oktobrī pulksten 16 – gatavošanas meistarklase, bet 23. oktobrī jaunieši varēs doties uz kontrolpunktiem un meklēt pavedienus aktivitātē «Scavenger Hunt». Tāpat no 20. līdz 24. oktobrim centrā notiks rudens fotokonkurss, kurā entuziasti būs aicināti iesūtīt labākos rudens foto.

Saskaņā ierasto grafiku jauniešus gaidīs arī iniciatīvu centrā «Pietura» (Skolotāju ielā 8).

Tuvojoties brīvlaikam, detalizēta programma ar aktivitāšu piedāvājumu būs pieejama profilā *@Jelgavasjauniešiem* sociālo tīklu vietnēs «Instagram» un «Facebook». Jauniešu centru brīvlaika pasākumi ir bez maksas.

Bērniem no 10 gadu vecuma brīvlaikā būs iespēja apmeklēt veloskolas nodarbības, kuru noslēgumā dalībnieki bibliotēkā kārtos Ceļu satiksmes drošības direkcijas eksāmenu, lai iegūtu velosipēda vadītāja apliecību. Bērnu un jauniešu bibliotēkā «Zinītis» (Zemgales prospektā 7) nodarbības notiks no 20. līdz 23. oktobrim katru dienu pulksten 10. Pieteikties var pa tālruni 63029093. Savukārt Pārlielupes bibliotēkā (Loka maģistrālē 17) nodarbības plānotas no 20. līdz 24. oktobrim katru dienu no pulksten 11, un tām jāpiesakās pa tālruni 63011829. Vienas nodarbības ilgums – līdz vienai stundai. Veloskola bērniem ir bez maksas.

Savukārt jaunrades nams «Junda» (Zemgales prospektā 7) brīvlaika nedēļā organizēs STEM jomas aktivitātes 1.–4. klašu skolēniem. Jaunajiem pētniekiem būs iespēja apmeklēt, piemēram, inerces auto konstruktora darbnīcu un piedalīties sacensībās, pievienoties konstruēšanas darbnīcai, kā arī doties dabaszinību izbraukumā. No 6. oktobra ar brīvlaika aktivitāšu piedāvājumu varēs iepazīties vietnē www.junda.lv un «Jundas» profilā vietnē «Facebook».

Tāpat 20. oktobrī pulksten 15 un 18 pilsētas ģimenes ar bērniem aicinātas baudīt kino uz lielā ekrāna – Jelgavas kultūras namā tiks demonstrēta animācijas filma «Mana dīvainā ģimenīte». Filma vēsta par Betiju, kurai pavisam drīz apritēs 13 gadi. Meitene nonāk izvēles priekšā – būt normālai, kā to vēlas viņas māte, vai kļūt par tikpat fantastiski neparastu, kādi ir pārējie viņas ģimenes locekļi. Lai to panāktu, viņai jāapgūst burvestības. Filmas garums ir viena stunda 27 minūtes. Biļešu cena – 5 eiro. Biļetes pieejamas «Biļešu paradīzes» kasēs, kā arī tiešsaistē vietnē www.bilesuparadize.lv.

Muzejs ielūdz uz Kates Seržānes personālizstādi «Slapjie ūdeņi»

Sanita Višņauska

Līdz 5. oktobrim Ģederta Eliasa Jelgavas vēstures un mākslas muzejā skatāma Kates Seržānes personālizstāde «Slapjie ūdeņi».

Izstādē K.Seržāne, izmantojot ogles un sēpijas zīmējuma tehniku, pievēršas ūdens daudzveidības atveidei – straumei, plūdumam, vēja un gaismas spēlei ūdens virsmā, kur nereti iepeld pati. Māksliniecei izdodas apturēt un pagarināt šo mirkli, paverot iespējas plašākai interpretācijai. Un, protams, zivis, kuru klātbūtne darbos ir gan tieša, gan reizumis knapi jaušama. Kate ir makšķerniece un – ne tikai. Dabas tuvums ir vitāli svarīga mākslinieces ikdienas daļa un iedvesmas avots: «Mūsu gēnos ir šī nesaraujamība ar dabu. Daba it kā iedod atļauju, tādu kā aicinājumu, ka drīkst apkampt koku, parunāt ar jūru, vienkārši iebāzt roku zemē, kaut ko sajust un kaut kam ļauties. Tas ir laiks, kad notiek darbs ar sevi, tāda radoša eksplozija. Ir jādara tas, kas sanāk vislabāk, jo nevar to nedarīt. Tā ir kā bezgalīga niršana – jo dziļāk tiec, jo aizraujošāk kļūst. Plunkš!»

Izstādei tapuši gan lielformāta darbi, gan miniatūras. Laiks un vieta nav nejaušība – K.Seržāne ir jelgavniece, Jelgavas Mākslinieku biedrības biedre, Latvijas Biozinātņu un tehnoloģiju universitātes pasniedzēja un savas pilsētas patriote, un tieši Jelgavas slapjie ūdeņi visbiežāk attēloti mākslinieces darbos. Savukārt 2025. gads ir atskaites punkts mākslinieces radošajā dzīvē, jo tieši pirms 25 gadiem, uzsākot studijas Latvijas Mākslas akadēmijā, izvēlēts grafikas novirziens. Taču izstāde nav iecerēta kā retrospektīvs atskats uz pagājušajiem gadiem – plašo Ģ.Eliasa Jelgavas vēstures un mākslas muzeja izstāžu zāli piepilda galvenokārt iepriekš neeksponēti jaundarbi un tikai daži agrākos gados tapuši zīmējumi. Šī ir viena no vērienīgākajām autores radītajām personālizstādēm.

Foto: Ģederta Eliasa Jelgavas vēstures un mākslas muzejs

Retrospektīvu ieskatu Kates Seržānes līdzšinējā daiļradē var gūt mākslinieces profilā Jelgavas Mākslinieku biedrības mājaslapā: http://jelgavart.lv/makslinieki/Kate-Serzane.

Gardēžu svētki – «Rudens baudĒŠANA Jelgavas pusē»

Anastasija Miteniece

No 11. līdz 19. oktobrim Jelgavā un tās apkārtnē notiks gardēžu svētki «Rudens baudĒŠANA Jelgavas pusē». Pilsētas iedzīvotāji un viesi aicināti doties kulinārā piedzīvojumā, lai atklātu jaunas garšas un ēdienu kombinācijas Jelgavas un Jelgavas novada ēdināšanas uzņēmumos.

Šoreiz pasākumā ar saukli «Apēd rudeni» piedalās 16 restorāni, kafejnīcas, krodziņi un konditorejas, kas galdā cels īpašos ēdienus, tapušus no zemē, mežā un ūdenī gūtajiem rudens produktiem. Piedāvājumā būs, piemēram, vēžu salāti ar avokado, paipalu olām, safrāna majonēzi un sarkanajiem ikriem, kabaču, brokoļu–ziedkāpostu un rudens sēņu krēmzupas, kārtainais lasis biešu kažokā, lēni gatavoti liellopa vaigi, kas pasniegti ar granātābolu, vaniļas olu krēms ar pūķa augli un melleņu gelu, ābolu–bumbieru tartalete ar lavandas–vaniļas krēmu.

Jelgavā ar rudenīgām maltītēm viesus cienās restorāni «8. stāvs», «Pilsētas elpa», «Chocolate&Pepper», grilbārs un restorāns «Parks», krodziņš «Istaba», bistro un konditoreja «Silva», kafejnīca/bārs «Jelgavas Ezītis miglā», tējas namiņš «Silva» un «Noliktava Nr.2». Savukārt Jelgavas novadā piedāvājumu sarūpējuši «Agate Hotel», «Pūteļkrogs», «Masti Grill&Chill», bārs «Meka», «Aitiņlauvas», kafejnīca «Svētes klubs» un «Branku brančotava».

Tuvojoties pasākumam, akcijas ēdienkartes, kā arī ēdināšanas uzņēmumu darba laiks būs pieejams vietnē www.visit.jelgava.lv. Lai ēdināšanas uzņēmumi varētu nodrošināt sagat avoto piedāvājumu, viesi aicināti savlaicīgi rezervēt galdiņu. Atsevišķi ēdinātāji īpašās maltītes piedāvās noteiktās nedēļas dienās – «Branku brančotava» 18. oktobrī, «Svētes klubs» no 13. līdz 18.oktobrim, bistro «Silva» no 13. līdz 17.oktobrim, restorāns «8. stāvs» no otrdienas līdz svētdienai, bet «Noliktava Nr.2» no otrdienas līdz sestdienai.

No 29. septembra līdz 9. oktobrim *Visit Jelgava* «Facebook» profilā norisināsies arī konkurss, kurā varēs laimēt iespēju nobaudīt kādu no īpašajiem «baudĒŠANAS» piedāvājumiem.

Jāatgādina, ka akcija «BaudĒŠANA Jelgavas pusē» norisinās divas reizes gadā – pavasarī un rudenī. Pasākumu organizē Jelgavas reģionālais tūrisma centrs sadarbībā ar Jelgavas valstspilsētu, Jelgavas novadu, Jelgavas Ēdināšanas un viesmīlības nozares asociāciju un vietējiem ēdināšanas uzņēmumiem.